Resultados generales de la Lotería de Concepción (Página 10)

TIEMPO PARA SANTIAGO:
BUENO. ALGO NUBOSO.
TEMPERATURA DE AYER:
MAXIMA: 27,4 grados C. a las 15.30 horas.
MINIMA: 12,4 grados a las 05.32 horas; puesta: a las 19.55 horas.
SOL: Sale a las 08.32 horas; puesta: a las 18.34 horas.
LUNA: Sale a las 18.34 horas; puesta: a las 04.51 horas del día 28.
FASE: Luna llena el día 28 del presente.

LA NACION

AÑO XXXIX — MARTES 27 DE DICIEMBRE DE 1955 — SANTIAGO DE CHILE — PRECIO $ 25.— N.o 13.901

EDICION DE 28 PAGINAS

CRONICA	Págs. 1, 2, 3 y	5 AGRICOLA	11
REDACCION	4	DEPORTES	Págs. 12 y 13
POLITICA	5	TURF	14
POLICIA	6	TEATROS	14 y 15
SOCIAL	7	GREMIALES	16
PROVINCIAS	8	ROL	17 a 26
CABLES	8 y 9	CLASIFICADOS	27
LOTERIA	10	MAGAZINE	28

Gobierno solicitará que se active la contratación de personal en el cobre

FAVORABLE REACCION EXPERIMENTO LA SALUD DE DON OSVALDO KOCH K.

En las últimas horas de ayer se informó que el Ministro del Interior, don Osvaldo Koch, había experimentado una notable mejoría dentro del delicado estado de su salud.

El señor Koch recibió la visita del Jefe del Estado, Excmo. señor Ibáñez del Campo, de Ministros de Estado, del Ministro Secretario General de Gobierno, señor Ciudad; del Subsecretario del Interior, señor Ferrer, y de otros altos funcionarios, amigos y relaciones, que llegaron hasta la casa del distinguido enfermo a imponerse de su salud.

A las 19.30 horas, el Subsecretario señor Ferrer, que venía regresando de la casa del señor Koch, declaró a los periodistas que la salud del Ministro estaba mucho mejor. Igual cosa informó el Ministro Secretario General de Gobierno, señor Ciudad.

Por su parte, los médicos que atienden al señor Koch han anticipado la necesidad de reposo y de otras medidas para el total restablecimiento del enfermo.

El Jefe del Estado no innovará en Ministerio mientras no mejore Koch

NUMEROSOS PROBLEMAS TRATO AYER EL CONSEJO DE GABINETE

Ayer, de 16.30 a 18 horas, celebró reunión el Consejo de Gabinete, presidido por el Presidente de la República, Excmo señor Ibáñez del Campo.

El Ministro del Trabajo, general señor Vidal, dio una amplia información sobre el estado en que se encuentra el conflicto que afecta a los mineros del cobre. Al respecto, declaró más tarde el Ministro Secretario General de Gobierno, se espera el resultado de la consulta formulada al Senado para proceder. Mientras tanto, continúa rigiendo el decreto de reanudación de faenas.

Por su parte, el Ministro de Hacienda, don Oscar Herrera, informó del proyecto de ley sobre estabilización de precios, sueldos y salarios, que ya fuera aprobado por la Cámara de Diputados y que en la actualidad se encuentra en el Senado.

El Ministro Secretario General de Gobierno, don Mario Ciudad, al informar más tarde sobre esta sesión del Consejo de Gabinete, agregó que se habían tratado numerosos otros problemas de interés público.

MEJORA SALUD DE KOCH. — Refiriéndose a la salud del Ministro del Interior, renunciado, don Osvaldo Koch, dijo que ella había mejorado bastante y en cuanto a la aceptación de su renuncia y su posible reemplazante en dicha Secretaría de Estado, el señor Ciudad expresó que S. E. el Presidente de la República "no piensa innovar aún" en su Ministerio.

Finalmente, el Ministro Secretario General de Gobierno informó que el Jefe del Estado viajará a la región austral el 10 de enero próximo, con el objeto de concurrir a la Exposición de Coyhaique, en Aysen.

NUEVO PERSONAL. — A la salida del Consejo de Gabinete, el Ministro del Trabajo, don René Vidal, declaró a los periodistas que había dado cuenta de la situación de la huelga del cobre y que se había tomado el acuerdo de solicitar a las empresas, que activen la contratación de nuevo personal en los minerales.

GANZONES DE FF. CC. CON S. E. — El Presidente de la República, recibió en audiencia especial ayer a los dirigentes del Sindicato de Empleados y Obreros de Coches Comedores de Ferrocarriles, a quienes acompañó el diputado señor Luis Martín Mardones. Los dirigentes sindicales dieron a conocer al Jefe del Estado la difícil situación que se les presenta ante la perspectiva de una cesantía colectiva. Solicitaron al Primer Mandatario, como solución a este problema gremial, que estos servicios fueran anexados a la Empresa de Ferrocarriles. El Presidente escuchó con toda atención las peticiones y les prometió estudiar el problema para darle la mejor solución posible, en favor del mejoramiento de estos servicios y en pro del fomento del turismo. En el grabado, el Presidente de la República se impone del memorandum que le fue entregado en esta oportunidad, por los dirigentes, señores Oscar Galdames, presidente; Ernesto Olavarría, secretario, y Héctor Rosales, director, que están frente a S. E. acompañados del diputado don Luis Martín

Fiesta de Navidad en la Casa Blanca

WASHINGTON.— Los esposos Eisenhower, que pasan sus primeras festividades de Navidad en la Casa Blanca, aparecen rodeados de miembros de su familia frente al gran árbol de Pascua en el salón de baile del Este. Junto al Presidente y Mrs. Eisenhower, pueden verse a su hijo, el mayor John Eisenhower (izquierda), la esposa de éste, Bárbara, y tres de los nietos del Primer Mandatario (de izquierda a derecha): David, de 7 años; Susan, de 3, y Barbara Ann, de 6. No alcanzó a figurar en el grupo la nieta más joven, Mary Jean, nacida en día 21 del presente mes, que debió permanecer en el Hospital Walter Reed.— (Radiofoto de U. P.)

Concedido 'agreement' para nuevo Embajador de Colombia en Chile

El Gobierno concedió ayer, el "agreement" solicitado por Colombia para el nombramiento del señor Enrique Santa María Mancini como Embajador de ese país en Chile.

El señor Santa María reemplazará a don Eduardo Bonitto, quien regresará a Colombia donde ha sido destinado a altas funciones diplomáticas.

COMISION CENTRAL MIXTA PROSEGUIRA ESTUDIANDO VITAL

Ayer, a las 18.30 horas, se reunió la Comisión Central Mixta de Sueldos, oportunidad en que se dio cuenta de la apelación de los empleados particulares de la resolución de la Comisión Provincial Mixta recaída en la reclamación del sueldo vital del departamento de Santiago para los empleados de la industria y el comercio.

Al término de esta reunión, se anunció que la Comisión Central, previo estudio de los sueldos vitales de la provincia de Santiago, resolvió esperar que se cumplan los plazos de las reclamaciones de los departamentos provinciales. Se acordó proseguir este estudio en la próxima sesión ordinaria, la que se celebrará el 2 de enero.

Maza estima que pronto se logrará acuerdo mundial sobre desarme

PARIS, 26 (UP).— El Presidente de la Asamblea General de las Naciones Unidas, José Maza, de Chile, declaró hoy que está "más próximo de lo que se cree en general" un acuerdo internacional sobre el desarme.

Maza dijo también, al ser entrevistado por la United Press, que aunque la guerra en frío "no ha cesado por completo" se está iniciando una "nueva era" de cooperación internacional que pudiera conducir "al Gobierno universal".

También se declaró convencido de que Japón será admitido como miembro de las N. U. el año próximo.

Maza declaró asimismo que "no me opongo" a la admisión de Mongolia Exterior "si puede probar que es un Estado organizado". El diplomático chileno declinó hacer declaraciones sobre las noticias de qué la India desea otra conferencia de Jefes de Estado sobre la prohibición del uso y pruebas con armas nucleares.

"Lo que sí puedo deciries —añadió— es que cuando los hombres hablan con buena fe, se pueden hacer cosas buenas".

Maza está alojado en el Hotel Bristol de esta capital, donde ya lo estuvo hace tres años cuando presidió la delegación de Chile al período de sesiones de la Asamblea General de las N. U. celebrado en París.

Afirmó también que cada uno se ha hecho algún progreso, "grande o pequeño" sobre el problema del desarme, y que el período de sesiones de este año de la Asamblea General le ha dado más optimismo.

"Está más próximo ahora el momento —siguió diciendo— en que según creencia generalizada se podría hallar el medio de llegar a un acuerdo sobre el desarme general, o por lo menos a una limitación cuantitativa de los armamentos".

Afirmó, en seguida, que no era posible hacerlo todo en una vez y que probablemente se requerirán soluciones intermedias.

ETAPA DE TRANSICION. — Dijo a ese respecto que el mundo se encuentra hoy en "un período intermedio" y que "la guerra en frío no ha cesado por completo, pero se está iniciando otra era, bastante nueva. Nos encaminamos al alivio de la tirantez y a la cooperación internacional, y más tarde, hacia el Gobierno universal".

Maza afirmó que el período de sesiones de la Asamblea General que acaba de terminar, ha sido "el más importante para todas las naciones" por las siguientes causas:

1. El acuerdo "muy importante" sobre la creación de un fondo para ayudar a los países infradesarrollados.

2. El acuerdo sobre la energía atómica. "El mundo entero seguirá ahora adelante como un solo equipo, como una comunidad dentro de una gran comisión. Todos los hombres de ciencia del mundo se unirán para progresar. Este es un paso maravilloso".

3. Este punto, que es el más importante, fue el paso que dieron las Naciones Unidas hacia la universalidad. Añadió: "otros 16 países fueron admitidos. Esto significa un tercio más. Pronto las Naciones Unidas serán universales. Todos los Estados serán miembros de la Organización. Estoy convencido de que Japón ingresará el año próximo, con o sin otros países.

"Si Mongolia Exterior puede probar no sólo que es un país sino también un Estado organizado, no me opondré a su admisión en las Naciones Unidas".

POSICION DE LOS NUEVOS MIEMBROS.— Al preguntársele si no temía que la admisión de los nuevos países podría dividir a las Naciones Unidas en dos bloques, Maza respondió:

"Podría suceder, pero no creo que ocurra. Los bloques no son sólidos. Sólo el hielo es sólido".

Maza manifestó que los países latinoamericanos han mostrado lo que debe ser el nuevo espíritu de las Naciones Unidas.

"Las naciones latinoamericanas, con 20 miembros —dijo— han formado una tercera parte de la Organización. Ahora que 16 países nuevos han sido admitidos, forman sólo una cuarta parte. Sin embargo todas las naciones latinoamericanas apoyaron la admisión de los nuevos miembros.

"No hubo egoísmo alguno en su actitud. No es el número el que hace el porvenir sino las ideas de justicia, y América Latina siempre ha fundado su actitud en el respeto de los derechos de las naciones y de las personas".

LOS PAISES SUBDESARROLLADOS.— Al preguntársele si la ayuda a los países poco desarrollados no era motivo para intensificar la rivalidad entre Este y el Oeste, Maza replicó: "No, por el Oeste tiene más bienes de producción. Una vez que los países poco desarrollados aprendan lo que puede significar el bienestar occidental, no tendrán temor a otra intervención".

Afirmó asimismo que esa ayuda a las naciones poco desarrolladas no puede sino aumentar la influencia de las Naciones Unidas.

Maza terminó declarando: "Infortunadamente la acción de las Naciones Unidas es poco conocida por la opinión pública mundial. El único país donde la prensa siempre informa sobre las Naciones Unidas es Estados Unidos. Siempre dan noticias sobre las Naciones Unidas.

"Pero en Europa, lo mismo que en América del Sur, se presta poca atención a la Organización. Este es un error que debe ser corregido".

Confía en el futuro

JOSE MAZA, que presidió las históricas sesiones de la X Asamblea General de las Naciones Unidas.

Derrame cerebral hace peligrar vida de la "Mistinguette"

PARIS, 26. — (UP). — La Mistinguett, famosa estrella de las comedias musicales cuyas piernas fueron uno de los atractivos parisinos a fines del siglo pasado, sufrió un derrame cerebral la víspera de Navidad según se anunció hoy, y su estado es sumamente grave.

El doctor Leopoldo de Lima y Silva, hijo de la reina del teatro francés, y otro conocido especialista, han permanecido junto al lecho de la Mistinguette desde que enfermó.

Las piernas de la Mistinguette fueron consideradas como "Las más bellas del mundo" y en una ocasión estuvieron aseguradas en tres millones de dólares.

Jeanne Bourgeois, nombre verdadero de la Mistinguette, que cuenta en la actualidad 82 años de edad, sufrió el ataque en casa de su hermano en el barrio suburbano de Bougival, a donde fue a pasar las fiestas de Navidad.

K. Olsen asumió Cartera del Interior en calidad de Ministro subrogante

Ayer en la tarde asumió la Cartera del Interior, en calidad de subrogante, el Ministro de Relaciones Exteriores, señor Kaare Olsen, quien inmediatamente después procedió a firmar diversos decretos de esa Secretaría de Estado.

El señor Kaare desempeñará ese cargo ministerial hasta tanto el Jefe del Estado se pronuncie sobre la renuncia del señor Koch.

SAP pide cooperación del público para hacer respetar el precio de la leche

Gobierno requisará Plantas si venden a más de $ 32

El delegado provincial de la Superintendencia de Abastecimientos y Precios, señor Fernando Echeverría Zerga, nos informó en la tarde de ayer que, en cumplimiento a las instrucciones que había recibido del Superintendente, señor Luis Silva Salinas, en el sentido de hacer respetar el precio oficial de la leche, todo el personal inspectivo procederá enérgicamente en contra de los comerciantes que sean sorprendidos especulando con este vital artículo alimenticio.

El delegado de la SAP nos pide advertir a los consumidores, que el precio de la leche fresca pasterizada, puesta a domicilio, es de 32 pesos el litro. Los consumidores podrán hacer su denuncia directamente a la Delegación Provincial, cuyas oficinas se encuentran ubicadas en calle San Antonio 427, 8.o piso o a los teléfonos 32949 y 31895.

El decreto que fijó precio a la leche pasterizada lleva el número 1.419, de fecha 24 de diciembre, y fue publicado en el Diario Oficial de fecha 26 de los corrientes.

En el decreto antes referido se establece que "tiene los mismos efectos legales de las "órdenes" de la Superintendencia de Abastecimientos y Precios, y su cumplimiento se fiscalizará por este organismo. Las infracciones serán sancionadas de acuerdo con lo dispuesto en el decreto supremo N.o 1.262, de 18 de noviembre de 1953".

NOTIFICACION A LAS PLANTAS.— Con el fin de poner en conocimiento de los gerentes generales de las plantas distribuidoras de leche, la resolución del Gobierno de ir al decomiso si fuera necesario, el domingo, a las 9 horas, el señor Silva Salinas, acompañado del Fiscal de la SAP, Santiago Larraguibel, y un grupo de inspectores, visitó a los gerentes de "SOPROLE", "Delicias" y "Central Chile", advirtiéndoles que, por ningún motivo se podría cobrar más de 32 pesos por el litro de leche a los consumidores.

Esta semana promúlgase proyecto de amnistía

Ayer se devolvió al Ministerio de Justicia el proyecto de ley de amnistía, con el veto del Ejecutivo y las aprobaciones o rechazos de que fue objeto por parte del Congreso Nacional. Este proyecto de ley, que contiene sólo dos artículos, será promulgado en el curso de la presente semana conforme a la aceptación de algunas partes o el rechazo de otras.

SE ACORDO CONCEDER PRESTAMO ESPECIAL A OBREROS GRAFICOS

Ayer se llegó finalmente a un acuerdo para conceder a los fotograbadores y personales de las imprentas de obras, técnicos y de administración de empresas periodísticas, un empréstito especial de fin de año equivalente a tres meses de sueldo, con un tope de 80.000 pesos, para lo cual se destinará la suma aproximada de 700.000.000 de pesos.

En la mañana del sábado pasado, los representantes de los obreros gráficos se entrevistaron con el Presidente de la República, con quien trataron sobre este asunto, después de lo cual el Excmo. señor Ibáñez ordenó a los Ministros de Salud y Hacienda, señores Raúl Barrios y Oscar Herrera, respectivamente, que buscaran los fondos para dar satisfacción a las aspiraciones de dichos personales. Los mismos representantes volvieron a reunirse ayer al mediodía con el titular de la Cartera de Salud, oportunidad en que se llegó al acuerdo definitivo.

En el mismo día de ayer, el doctor Barrios redactó el proyecto respectivo, que enviará en el día de hoy al Congreso.

Los representantes gráficos declararon que pedirán a los parlamentarios que obtien el trámite de comisión para que su proyecto salga despachado en el curso de esta semana.

Exposición ante el B. Central hará Ministro Herrera

El directorio del Banco Central se reunirá extraordinariamente mañana para escuchar una exposición que hará el Ministro de Economía y Hacienda, don Oscar Herrera, sobre su política cambiaria y crediticia.

Al mismo tiempo, el Ministro dará a conocer los informes que le ha suministrado la Misión Klein Saks y las medidas que el Gobierno proyecta en materia económica y financiera.

Esta tarde llega el nuevo Embajador del Ecuador: A. Chiriboga

Esta tarde, a las 16 horas, llegará a Santiago el nuevo Embajador de Ecuador en Chile, don Angel Isaac Chiriboga, quien reemplazará en este cargo diplomático al señor Rafael Arízaga Vega, designado recientemente Ministro de Relaciones Exteriores de su país.

El señor Chiriboga será recibido por el Jefe del Protocolo y otros altos funcionarios de la Cancillería.

SUPLEMENTADO PRESUPUESTO EN 30.943.436.336 PESOS

Se envió a Contraloría decreto promulgatorio

Ayer fue enviado a la Contraloría General de la República el decreto promulgatorio del suplemento al Presupuesto de este año por la suma de 30 mil 943 millones 436 mil 336 pesos.

Algunos de los ítem más importantes que se consulta en el Suplemento son los siguientes: 15 mil millones para reajuste de sueldos en la Administración Pública; 980 millones para el servicio de deuda externa y 127 millones para la deuda interna; 2.073 millones para el Servicio Nacional de Salud (Reajuste de sueldos); 524 millones para la Corporación de la Vivienda; 380 millones para diversos gastos del Ejército que no fueron consultados en el presupuesto original; 851 millones para la Caja de Previsión del Cuerpo de Carabineros; 2.075 millones para obras públicas; cuatro mil millones para la Empresa de Ferrocarriles del Estado; 740 millones para la Empresa de Transporte Colectivos del Estado, para que atienda los compromisos originados por la adquisición de material rodante; 450 millones para la Empresa Marítima del Estado; 1.400 millones para el Ministerio de Educación; 350 millones para la Armada Nacional; 350 millones para la Universidad Austral.

También aparecen otras cifras de menor importancia destinadas a reformar los presupuestos de distintos servicios públicos.

CURSOS
INTENSIVOS DE INGLES
Enero 2 a Febrero 3
—Cursos para adultos.
—Cursos para niños (1er.-3er. Hdes.)
INSTITUTO
CHILENO - NORTEAMERICANO
Matrícula abierta MONEDA 1467 FONO 63215

OPORTUNIDAD
VENDEMOS
VALIOSO FUNDO
En departamento de Tomé, próximo a Dichato, de 100 hectáreas, casi totalmente plantadas de pinos insignis, de 14 a 23 años, muy bien desarrollados. Títulos saneados.
ORCOPRO
O'Higgins 868 - Fonos 1198 y 2863 — Casilla 914
CONCEPCION

Construirán moderno edificio para la Posta Central de la Asistencia Pública

Quinientos millones de pesos costarán las obras

Quedará ubicado en el Hospicio actual

En un área de nueve mil metros cuadrados, situados en el corazón de la ciudad será levantado el nuevo y moderno edificio de la Casa Central de la Asistencia Pública.

La monumental obra será realizada por la Sociedad Constructora de Establecimientos Hospitalarios, de acuerdo con los planos y especificaciones técnicas del Departamento de Arquitectura del Servicio Nacional de Salud.

Los estudios preliminares han sido ya terminados y se espera que en los primeros meses del año venidero se estará en condición de llamar a propuestas públicas para dar comienzo a este moderno servicio de emergencia que por sus características, adelantos y organización se situará entre los primeros de su género en el Continente.

CON EL GERENTE DE LA SOCIEDAD CONSTRUCTORA DE ESTABLECIMIENTOS HOSPITALARIOS.— A fin de informar sobre esta obra de progreso, LA NACION, entrevistó ayer al gerente de esta Sociedad, señor Benjamín Cid, quien nos proporcionó algunos detalles sobre la obra proyectada. Nos dijo el señor Cid: "Se puede decir que en breve plazo la ciudad de Santiago contará con un nuevo local para la Casa Central de la Asistencia Pública, cuya realización vendrá a llenar una imperiosa necesidad para los habitantes de la capital.

"El edificio proyectado, nos agrega el señor Cid, será de siete pisos, con un total de 17.691 metros cuadrados de edificación total, rodeado de áreas verdes. Será levantado en los terrenos que actualmente ocupa el viejo edificio del Hospicio de Santiago, entre las calles Portugal y Lira, y Paraguay con Marcoleta.

FRENTE Y PERFIL DE LA NUEVA POSTA.— El edificio constará de dos cuerpos, el primero destinado a consultas centros de salud y servicio administrativo. Fundamentalmente, nos dice el señor Cid, será el Hospital de Emergencia de Santiago. El segundo block —será consagrado al servicio de emergencia, o sea, a la Posta Central de la Asistencia Pública. Este tendrá 217 camas y contará con todos los elementos de atención médica que presta actualmente este eficiente y abnegado servicio.

La nueva Posta, funcionara con su actual organización que es la ideada en sus líneas generales, por su fundador el doctor Alejandro del Río y tendrá, además, bajo su directa supervigilancia y control, el Servicio Central de movilización, del cual se servirán también los demas servicios de emergencia de los hospitales de Santiago.

COSTO DE LA OBRA.— En estos momentos, nos apunta el señor Cid, no es prudente hablar de costos definitivos. Eso sí puedo informarles que el costo actual de toda la obra puede calcularse en unos quinientos millones de pesos. Este edificio será vecino a la nueva construcción del Hospital San Francisco de Borja y tendrá en común con el Hospital de Emergencia los servicios de calefacción, lavandería, agua caliente y cocina.

HABLA EL DIRECTOR DE LA POSTA CENTRAL.— A fin de complementar, nuestra información, LA NACION entrevistó ayer al doctor Manuel Tello, director subrogante de la Posta Central de la Asistencia Pública. El doctor Tello nos expresó que se habían solicitado primitivamente 400 camas, pero que en el proyecto definitivo sólo había sido posible habilitar el nuevo hospital de emergencia con 217 camas, cifra ésta que desde luego, no satisfará la creciente actividad del Servicio, por cuanto las estadísticas, a partir de 1920, señalan una curva progresiva definida en el aumento de atenciones, especialmente de enfermos que habiendo sido operados de urgencia, no pueden ser trasladados a otros hospitales por la gravedad misma de su estado.

En todo caso, habrá un aumento considerable de camas ya que en la actualidad apenas contamos con sesenta.

—¿Y en cuánto a la dotación de personal profesional, doctor?

—En este sentido debo manifestarle que en la actualidad contamos con un equipo médico especializado de 46 profesionales, los cuales trabajan en seis turnos consecutivos, sin que tengan días festivos ni feriados especiales.

Un Comité de Damas del Club de Leones de Santiago visitó a los enfermos del Hospital "Roberto del Río", obsequiándoles con regalos y alimentos. En el grabado, de izquierda a derecha, don Eduardo Serrano, secretario de la entidad leonística; señoras Juanita de Serrano, Rosa de Jahnke, Lucía de Belgeri, señor Enrique Belgeri, doctor Víctor de la Maza, señoras María de Verdaguer, de Muñoz y Dr José Agliatty.

Concentración de alumnos de las Colonias Escolares

La Junta de Beneficencia Escolar efectuará mañana, a las 15 horas, en la Escuela 36, ... cornal 1445, una concentración general de los alumnos primarios que ya fueron seleccionados para las colonias veraniegas.

A esta concentración concurrirán más de mil niños y niñas, las directoras de las respectivas colonias, enfermeras, inspectoras y personal administrativo, y la presidenta de la Junta de Beneficencia escolar, Elvira Santa Cruz, hará la entrega de los pasajes a los niños favorecidos.

Las colonias escolares que van a la Colonia Escolar "Presidente Alessandri", de Reñaca, y "Luisa Molina", de Maitencillo, partirán el 4 de enero desde la Estación Mapocho, a las 13 horas, y la Colonia "Roxane", de La Obra, el día 2 de enero, a las 7 horas, desde la estación de Pirque.

REUNION DEL INSTITUTO INDIGENISTA DE CHILE

Celebró recientemente una importante reunión el directorio del Instituto Indigenista, presidida por el general (R) Ramón Cañas Montalva. El presidente de la Institución dio cuenta de su visita en el Instituto Indigenista Interamericano y el Instituto Nacional Indigenista en México, valorizando las amplias experiencias y realizaciones en aquel país hermano. El coronel Gregorio Rodríguez, ex Agregado Militar de nuestra Embajada en Lima, relató sobre la obra indigenista que se desarrolla en el Perú. En seguida constituyó tema de amplio debate el problema indígena en Chile en el crítico momento actual y se nombró una comisión que acumulará los antecedentes necesarios para efectuar a mediados de enero de 1956 un informe para servir de base de un pronunciamiento objetivo del Instituto sobre el discutido problema de la comunidad indígena en Chile.

Estudiantes de Osorno visitan Santiago

Veintinueve alumnos egresados del tercer año de la Escuela Industrial de Osorno, acompañados de los profesores Abraham Barrientos Miranda, Héctor Cárdenas Vidal y Antonio Bórquez Macías, se encuentran de visita en Santiago, para continuar a Valparaíso y La Serena. Todos ellos son mecánicos electricistas, mecánicos agrícolas, gasfiter y mueblistas, y están, en el presente grabado, acompañados del profesor señor Barrientos. Los alumnos son: Rudemil Barría, Héctor Núñez, Erwin Ojeda, Artemio Ruiz, Carlos Paicil, Herbert Vergara, José Yáñez, Renato Abetahuer, Gumercindo Asenjo, Jaime Imilpan, Rosalindo Jarpa, Luis Lastra, Miguel Paredes, Adolfo Castro, Eduardo Mancilla, Elías Aguilera, Rubén Moraga, Arnoldo Vargas, Gastón Zimker, Armando González, Alberto Varas, Ernesto Bahamondes, Francisco Bendix, Rubén Alarcón, Isidoro Velásquez, Gastón González, Arnoldo Ibar y Francisco Vernier.

Importantes asuntos tratará hoy la Superintendencia de Educación

En la mañana de hoy, a las 11 horas, celebrará reunión ordinaria el Consejo Nacional de la Superintendencia de Educación Pública, correspondiéndole tratar diversos asuntos de importancia.

En primer término, el Consejo conocerá un pre-informe de la Oficina Técnica de la Superintendencia, sobre el Plan Variable de los terceros años de humanidades de los liceos fiscales, como asimismo, se tratará, con informe de la misma Oficina Técnica, el proyecto de Reglamentación de un Curso de Perfeccionamiento y Preparación Económica de los Establecimientos de Enseñanza Agrícola, Comercial y Técnica.

Finalmente, el Consejo continuará la discusión en particular, del proyecto de Reglamento Interno de la Dirección General de Educación Primaria y Normal, pendiente de reuniones anteriores.

Administración Pública

CANCILLERIA.— Hoy, a las 16.30 horas, se reunirá el Consejo Nacional de la Unión Económica Chileno-Argentina, con el objeto de conocer el informe de la misión que viajó, hace poco, a Buenos Aires.

SALUD.— El Ministro del ramo, doctor Raúl Barrios Ortiz, viajará en los primeros días de enero a Arica con el objeto de inspeccionar allí las obras de construcción de viviendas e instalaciones hospitalarias y conocer los trabajos de saneamiento ambiental.

Con el doctor Barrios Ortiz se reunió ayer la Alcaldesa de Ovalle, señora Carmen Villarroel, quien expuso a dicho Secretario de Estado los problemas relacionados con la construcción del nuevo hospital local y la ampliación del Liceo de Niñas. El Ministro quedó de conversar con su colega de Educación en lo referente a la ampliación del Internado del liceo, informando a la Alcaldesa que se construirá un nuevo hospital en el lugar que ocupa el antiguo.

La Contraloría General de la República continuará hoy el estudio del decreto del Ministro de Salud que designa en comisión de servicio al Superintendente de Seguridad Social, don Guillermo Torres Orrego, en conformidad con el artículo 147 del DFL 256 del Estatuto Administrativo. Se espera que se pronuncie en el día de hoy.

En la Escuela Universitaria de Enfermería del Servicio Nacional de Salud se realizó ayer la ceremonia de la graduación de 22 nuevas enfermeras. Hicieron uso de la palabra, la Directora subrogante del establecimiento, señora Ruth Schast; el presidente del Consejo Asesor, doctor Hernán Romero, y la presidenta del Centro de Alumnas.

TRABAJO.— Mediante un acuerdo que concede el 75 por ciento de aumento en los jornales con un mínimo de 245 pesos diarios, quedaron solucionados ayer todos los conflictos pendientes en Molina, que incumbían a 11 fundos con viñas en los que trabajan 800 obreros.

DEFENSA NACIONAL.— El Juez Militar, general don Horacio Gamboa, envió ayer en consulta a la Corte Marcial la sentencia del proceso instruído en las filas del Ejército y de la Fuerza Aérea por transgresión a la disciplina militar.

Le fue concedido el retiro voluntario de las filas de la Fuerza Aérea al Capitán de Bandada don Carlos Arredondo. Este retiro tiene el carácter de temporal.

OBRAS PUBLICAS.— El vicepresidente del Servicio de Seguro Social, señor Pedro Foncea, acompañado de consejeros parlamentarios, patronales y obreros, visitó al Ministro de Obras Públicas a fin de darle a conocer el acuerdo de la institución de suscribir la suma de $ 500.000.000 para la construcción de la nueva aducción de agua potable para Antofagasta. De inmediato el Ministro redactó un proyecto de ley para que se autorice tal inversión.

El Ministro de Obras Públicas, señor Adalberto Fernández, se impuso ayer de la labor de los Servicios de Personal, Bienestar y de la Dirección de Arquitectura.

FEDERACION DE COOPERATIVAS DE VIVIENDAS

A importantes conclusiones se llegó en el Foro Público, celebrado en el auditorium del Ministerio de Obras Públicas, con el que culminó el Seminario sobre Cooperativas de Vivienda organizado por la Cámara Chilena de la Construcción. En esa oportunidad, el Jefe del Departamento de Cooperativas del Ministerio de Economía, don Carlos Burr, expuso la conveniencia y necesidad de integrar, a la brevedad posible, la Federación de Cooperativas de Vivienda, conclusión a la que, por otra parte, habían llegado todos y cada uno de los relatores que tomaron parte en el torneo.

ORGANIZACION Y CONTABILIDAD.— Resumiendo los principales puntos que fueron motivo de acuerdo, en materia de organización se destacó la necesidad de que las cooperativas hagan funcionar, desde el primer momento, en forma coordinada, sus organismos internos, como son la asamblea de socios, el Consejo de Administración, el Comité de Educación y la Gerencia.

En la parte contable, se concluyó que la mejor manera de evitar errores o pérdidas y de facilitar los trámites y revisiones en los organismos estatales, es adoptar un sistema de contabilidad standard para todas las cooperativas. Con este objeto, la Cámara Chilena de la Construcción ha elaborado una serie de formularios, que pone a disposición de las cooperativas que los soliciten. Otras conclusiones en estos temas fueron: 1) Solicitar de los miembros de la Comisión que estudia la reforma de la Ley General de Cooperativas, innovar en lo que se refiere a las elecciones de los miembros del Consejo de Administración y de la Junta de Vigilancia. 2) Solicitar de las autoridades correspondientes que no se admitan en las Cooperativas personas que ya tengan propiedades.

TRAMITACION EXCESIVA.—Respecto de los trámites que es necesario realizar para organizar y poner en marcha una cooperativa, se dejó establecido que la actual tramitación establecida por la Corporación de la Vivienda, es excesiva y engorrosa, con el agravante de no estar apoyada en ningún texto legal.

Por otra parte, una vez hecha toda la gestión a través de la CORVI, la dictación del decreto que concede la personalidad jurídica debe obtenerse a través del Ministerio del Trabajo. Se propone, por tanto, centralizar las tramitaciones en un organismo que funcionará en forma similar a la Superintendencia de Seguros, Sociedades Anónimas y Bolsas de Comercio.

URBANISMO Y ARQUITECTURA.— Los relatores que enfocaron estos temas, incidieron en considerar que las actuales prácticas urbanísticas, basadas sólo en consideraciones comerciales, son altamente perjudiciales, y que las cooperativas —cada una más fuerte que cada comprador de sitio, considerado aisladamente—, deben ser un medio para obtener mejores concepciones urbanísticas y arquitectónicas.

Como conclusión adicional, se acordó pedir a la CORVI, única institución que tiene atribuciones legales para realizar remodelación de sectores, en virtud del DFL 285, del 5 de agosto de 1953, que satisfaga cuanto antes esa necesidad nacional.

Considerable aumento tuvieron las colocaciones del Banco del Estado

Las diversas operaciones del Banco del Estado, tanto en depósitos generales, depósitos de ahorros, colocaciones de sus diferentes departamentos: Bancario, Agrícola, Industrial e Hipotecario, han tenido aumentos, algunos de consideración en el presente año, lo que está indicando la importancia de este organismo y su responsabilidad dentro del rodaje económico del país.

Desde el 31 de diciembre del año pasado hasta la primera quincena de este mes, los depósitos del Fisco, reparticiones Gubernativas, instituciones semifiscales y empresas de administración autónoma del Estado, han aumentado en 9.952 millones de pesos; los de otras personas jurídicas creadas por ley en que el Estado aporta capital y las Municipalidades, anotan un aumento de 620 millones de pesos; de los Bancos comerciales, aumentaron en 911 millones y de particulares, en 8.801 millones de pesos, todo lo cual en este rubro arroja un aumento de 20.184 millones.

DEPOSITOS DE AHORRO.— Los depósitos de ahorro, pese al proceso de inflación, pero estimulados por alza de los intereses, indican un crecimiento de 2.396 millones de pesos.

Por su parte, las colocaciones del Banco en el mismo período indican también aumentos considerables, lo que se ha traducido en importante ayuda a la producción en general y al comercio. En el sector privado estos aumentos se consignan en la siguiente forma: agricultores, 5.422 millones; industriales, 2.304 millones; comerciantes, 979 millones; corredores, 11 millones; profesionales, 119 millones y particulares, 85 millones, lo que da un total de 9.985 millones de pesos de aumento, en el que está incluído el aumento de las colocaciones en el sector público, vale decir Fisco, pagarés fiscales, reparticiones gubernativas, etc. que alcanzan a los 65 millones de pesos.

Por departamentos del Banco, este aumento se distribuye en la siguiente forma: Bancario, 4.755 millones; Agrícola, 4.915 millones, e Industrial, 323 millones (el Hipotecario no experimentó aumento).

Siguiendo la política señalada por el Gobierno, el Banco ha dirigido de preferencia su asistencia crediticia al fomento y estímulo de las actividades de la producción agrícola e industrial. Es así como los sectores de la agricultura han recibido en lo que va corrido el presente año, nuevos créditos por 4.1.. millones y de la industria por 2.053 millones. El comercio ha aumentado sus colocaciones en 763 millones y otros sectores en 182 millones. Por último el Fisco ha tenido mayores créditos por 83 millones de pesos.

Títeres en calle Ahumada

El Comité Nacional de Navidad, realiza desde ayer, frente al Banco de Chile en calle Ahumada, una representación gratuita de títeres y los asistentes contribuyen, a medida de sus capacidades económicas con un óbolo para allegar fondos. En el grabado, aparece el pequeño escenario rodeado de numeroso público, formado por grandes y chicos, que siguen con gran interés todos los divertidos incidentes de la representación.

LICEOS - COLEGIOS - ESCUELAS

LICEO DE HOMBRES N.o 9.— Hasta el próximo jueves funcionará la matrícula de nuevos alumnos en el Liceo de Hombres N.o 9, ubicado en Mapocho 4129, existiendo vacantes para todos los años de humanidades. Los antecedentes para el primer año se reciben solamente hasta hoy, y el examen de admisión se efectuará el día jueves 29 del presente.

INSTITUTO COMERCIAL No 2. En la mañana de hoy, a las 8.30 horas, se efectuará el examen de admisión de los nuevos alumnos del Instituto Comercial N.o 2, ubicado en Av. España 554.

INSTITUTO COMERCIAL "J. T. MEDINA".— Este plantel, ubicado en Andes 4023, comuna de Quinta Normal, atenderá la matrícula previa para el ingreso a 1.o, 2.o y 3er. años, durante la presente semana, de 8.30 a 12 horas.

INSTITUTO COMERCIAL FEMENINO.— El Centro de Padres y Apoderados del Instituto Comercial Femenino, cita a reunión a la directiva, para esta tarde, a las 19 horas, en el local del Instituto.

LICEO DE HOMBRES DE SAN BERNARDO.— Durante la presente semana, de 9 a 12 horas, se efectuará la matrícula para 1956. El examen de admisión para 4a. preparatoria y 1.er año de humanidades los días 28, 29 y 30, de 9 a 12.30 horas; matrícula de preparatorias, el 28, de 9 a 12.30 horas; matrícula del primer ciclo de humanidades, el 29, de 9 a 12.30 horas y matrícula de 2.o ciclo, el 30, de 9 a 12.30 horas.

CENTRO DE PADRES DEL APLICACION.— Con motivo del término de las actividades anuales, el Centro de Padres del Liceo de Aplicación festejó a su presidente, doctor Miguel García Blanco, como reconocimiento de sus desvelos por la agrupación.

EX ALUMNAS ESCUELA NORMAL DE ANGOL.— En la tarde de hoy, a las 18.30 horas, en Agustinas 1591, el Centro de Ex Alumnas de la Escuela Normal de Angol tendrá una reunión general para clausurar las actividades del presente año.

REGIMIENTO SIMBOLICO DE LA FACH ELEGIRA NUEVA DIRECTIVA

El Comandante en Jefe de la Fuerza Aérea de Chile, general don Diego Barros Ortiz, y el comandante del Regimiento de Artillería Antiaérea de "El Bosque", don Alberto Honnywell, concurrirán mañana al Club de la FACH, a la comida anual del Regimiento Simbólico, especialmente invitados por el general (R) don Osvaldo Puccio Guzmán, quien comanda la referida unidad formada por los artilleros antiaéreos de la reserva.

Antes de iniciarse la comida, el Comando, señor Puccio y los alféreces que forman la Plana Mayor del Regimiento Simbólico, presentarán sus renuncias, con el objeto de que se designe la nueva oficialidad que comandará la unidad para el período del próximo año.

La iniciativa del Regimiento Simbólico, correspondió al Curso de Aspirantes a Oficiales de Aviación, del año 1931 y a él pertenecen ahora todos los aspirantes y oficiales de reserva que se formaron en la Defensa Antiaérea de la FACH, desde aquel año, de manera que se nos pide informar a los interesados que pueden inscribirse en Matías Cousiño 174, donde el Alférez Ayudante, señor Raúl Collao Carmona, recibe las adhesiones.

MINISTRO DE OBRAS VIAJARA AL SUR

En la mañana de hoy, se dirigirá a Valdivia y Puerto Montt el Ministro de Obras Públicas, señor Adalberto Fernández, a fin de inspeccionar las obras camineras y los aeródromos de esas ciudades.

El Ministro Fernández regresará a la capital en las últimas horas de hoy.

TRAJES SASTRES DAMAS
DE SU PARIENTE O ESPOSO DEJAMOS MARAVILLOSO
VIRADOS-ZURCIDOS INVISIBLES
TALLAS GRANDES A CHICAS
TAMBIEN DE HUASO-LIMPIADOS
TEÑIDOS-ARREGLOS EN GENERAL
CLINICA DE TRAJES
CLINICA MATRIZ
HUERFANOS 1424
SAN FRANCISCO 6
PRIMERA SUCURSAL

REPORTEROS GRAFICOS TENDRAN POBLACION PROPIA DE 50 CASAS

El próximo lunes, a las 10 horas, se efectuará la ceremonia de colocación de la primera piedra de la población que se construirá en el Parque Subercaseaux, para la "Unión de Reporteros Gráficos de Chile". A este acto, que se realizará en las manzanas 10 y 15 del mencionado parque, paradero 7 de la Gran Avenida, frente a la Escuela de Artes Gráficas, han sido especialmente invitados el Presidente de la República, Ministros de Estado, parlamentarios, Intendente de la provincia, autoridades de la Caja Nacional de EE. PP. y PP., de la Corporación de la Vivienda, de la Municipalidad de San Miguel y otras personalidades.

RENOVO SU DIRECTORIO LA SOCIEDAD PEDIATRIA

La Sociedad Chilena de Pediatría ha elegido, en su última reunión, la siguiente mesa directiva para el año 1956:

Presidente, Prof. Dr. Alfredo Wiederhold; vicepresidente, Dr. Jorge Rosselot; secretario, Dr. Edmundo Cardemil; tesorero, Dr. Alejandro Manterola; directores, Dres. Carlos Alliende, Werner Bustamante, Eduardo Cassorla, Renato Gajardo, Marcos Maldonado, Fernando Monckeberg, Salvador Roselló y Alfredo Weidenslaufer.

ASAMBLEA EN EL CIRCULO PERIODISTAS

El jueves próximo, a las 15.15 horas, en primera citación, y 15.30, en segunda, con el número que asista, se reunirá en asamblea el Círculo de Periodistas de Santiago.

Esta reunión tiene por principal objeto considerar el presupuesto de entradas y gastos de la institución para el año 1956.

"SPEED" "ARTOLA"
Revolver calibre 22, 7 tiros, marca Speed, $ 12.000.
Revólver calibre 22, 5 tiros, marca Artola, $ 5.000.
Gran surtido balas importadas.
Precios especiales a comerciantes. Reembolsos a provincias. Crédito en Santiago.
ARMERIA FRANCESA STA. ROSA 442

MODAS Betty
Ofrece: TRAJES DE LINO
BATAS,
TRAJES DE FIESTA y CALLE
CHAQUETONES.
BLUSAS ETC.
-CREDITOS-
MONEDA 884

GUIA PROFESIONAL

ABOGADOS

ELIAS NEGHME RODRIGUEZ
Juicios del trabajo. Ahumada 131. Oficina 818. Fono 88387. (GP) 30-12 C.

MANUEL CARTES
Nulidades matrimonio. Divorcios. Particiones. Huérfanos 1294. 64559. (GP) H/O C.

LAURA MULLER
Divorcios. Posesión efectiva. Moneda 1137, fono 29917. (GP) 31-12 C.

AIDA SEPULVEDA
Toda clase de asuntos profesionales, especialmente cobranzas cheques, letras, juicios trabajo, cuestiones matrimoniales. Atención provincias. Compañía 1291, oficina 408. (GP) 16-1.o P.

DENTISTAS

CLINICA DENTAL "CENTRAL"
Pida su consulta, toda hora. Teléfono 85702. Trabajos urgentes. Prótesis inmediata. Compañía 1068, oficina 1103. (GP) H/O C.

CLINICA DENTAL DOCTOR FAIVOVICH
Dentaduras artificiales inmediatas. Cirugía. Radiografía. San Antonio 427. 7.o piso, oficina 711. Teléfono 397838. (GP) H/O C.

Dr. MUÑOZ MUJICA
Cirujano dentista. Prótesis, puentes. Ahumada 312. Of. 717. Teléfono 67815. (GP) H/O C.

Dra. GALLEGUILLOS
Cirujano dentista. Niños, adultos. Luis Beltrán 1686 (Ñuñoa). (GP) 24-1.o 56 C.

MATRONAS

SEÑORA PHERINY
Atiende enfermas provincias. Lord Cochrane 95. (GP) 30-12 C.

SEÑORA MORAL
Regresó de Estados Unidos. Casos urgentes. Ultimos adelantos. Merced 268, Depto. 211 (GP) 30-12 P.

TERESA SANTANDER
Salvador Sanfuentes 2141, frente a Brasil. Fono 65858. (GP) 18-1.o-56 P.

AZUCENA NAVEAS
Embarazos, partos. Arauco 1070-B. (GP) 5-2-56 P.

MEDICOS

ABDELKARIM DAVIS
Señoras.
Ginecología, Sexología, Psiconeurosis. Consultas: 3-7. Huérfanos 2084. (GP) 20-1.o P.

DOCTORA NAVARRETE
Partos y ginecología. Consultas de 16 a 19 horas. Vicuña Mackenna 815. Teléfono 35912. (GP) H/O C.

Dr. GUTIERREZ
Vías urinarias, venéreas. Presidente Ríos 33, oficina 22, Alameda, entre San Francisco y Santa Rosa. 16-18 horas. Teléfono 397981. (GP) 29-12 P.

Dr. GASTON RAMIREZ
Manuel Rodríguez 56. Fono 68823. (GP) H/O C.

CLINICA BERMAN
Victoria 1094, esquina San Diego. Teléfono 53000. MEDICINA GENERAL, cirugía, ginecología, piel, venéreas, ojos, oídos, nariz, garganta. RAYOS X, ultratermia, ultravioleta, nebulizaciones, inyecciones, curaciones. (GP) H/O C.

MEDICOS

ERNANI PARODI
Piel, sífiles, venéreas. Serrano 333. (GP) 31-12 P.

Dr. MARIN VIVADO
Ano, recto, hemorroides, várices. Agustinas 715, tercer piso, departamento 302. (GP) H/O C.

THOMPSON SCHWARZENBERG
Metabolismo, impotencia, obesidad, glándulas. Merced 486-A. (GP) 13-2 56 P.

Dra LUISA PACHECO PIZARRO
Médico-cirujano. Señoras y niños. Consultas de 15 a 18 horas. Nataniel 475. Fono 86762. (GP) H/O K.

Dr. CONSTANTINO CHUAQUI
Enfermedades nerviosas y mentales. Alcoholismo. Amunátegui 75. Tel. 63977. Consultas de 17.30 a 19.30. (GP) H/O C.

GONDOS
Huesos, articulaciones, fracturas, reuma. Defectos caderas, pies. Phillips 16. 32351. (GP) H/O C.

Dr. GORGEWSKY
Rayos X. Estómago, hígado, broncopulmonares, diabetes. Compañía 2211. (86859). 14 a 17 horas. (GP) 27-7-56 P.

DOCTOR GALLEGUILLOS
Rayos X, aparato digestivo, hígado, corazón, pulmón. Consultas, 17-18 horas. Alameda 1175, departamento 730. Teléfono 74731. Fuera de hora: 80691. (GP) H/O C.

Dr. MARCELO ZIMEND H.
Oculista. Huérfanos 757, oficina 510. Horas: 16-18. Fonos: 397296-495477. (GP) 8-2-56 P.

CONSULTORIO HOMEOPATICO
Horas: 32602. (GP) 30-12 P.

MEDICOS

Dr. MOSSER
Oídos, nariz, garganta. De 5 a 7. Paraguay 462, departamento 12 (por Carmen, primera cuadra), teléfono 81609. (GP) 4-1.o-56 P.

ISIDRO MARTINEZ
Ano, recto, colon. Valentín Letelier 1381. Depto. 805. 66961-492664. (GP) 7-3-56 P.

PEDAGOGIA

PROFESORES PARTICULARES
HUGO M. CID J., ROSARIO DESCOURVIERES H.
Humanidades, preparatorias. Exámenes admisión, madurez y repetición en marzo, capacitación adultos, etc. Teléfono 66839. (GP) 25-12 P.

PRACTICANTES

LUIS ALDUNATE
Curaciones, inyecciones, especialista vías urinarias, previa indicación médica. Teatinos 248, fono 60828, cerca Hotel Carrera.

REYES
Se trasladó Lo Ovalle 036. Gran Avenida. (GP) 16-1.o P.

ESCOBAR
Tratamientos. Huérfanos 757, 36082. (GP) 2-2-56 P.

LABORATORIOS DENTALES

"LABORATORIO RAPIDO"
Para soldaduras dentales o soldaduras finas en general. Pasaje Agustín Edwards 29, oficina 111, entrepiso. Entrada por Ahumada 312. Teléfono 67378. (GP) H/O C.

DIPUTADO PINTO DIAZ, ENTREGA PREMIOS.— Con una solemne ceremonia clausuró el año escolar el Instituto Técnico Profesional "Victorino Laynez", prestigioso establecimiento de enseñanza gratuita que funciona bajo los auspicios de la centenaria Sociedad "Unión de los Tipógrafos de Chile". Como se sabe, más de 500 jóvenes de ambos sexos siguen cursos en este plantel educacional, especializándose en sastrería, corte y confección, lencería, artes varias, industria casera, etc. En el grabado aparece el diputado don Humberto Pinto Diaz, director honorario de la Unión de los Tipógrafos, en los momentos en que hace entrega del premio y diploma conferidos por el establecimiento, a una de las alumnas egresadas, quien ayer recibió su respectivo título profesional.

28 años cumple hoy la Dirección de Aprovisionamiento del Estado

Fue creada en 1927 por el Excmo. señor Carlos Ibáñez del C.

Veintiocho años de vida cumple hoy la Dirección General de Aprovisionamiento del Estado, creada por Decreto 2.295, de diciembre de 1927, durante la Presidencia del Excelentísimo señor Carlos Ibáñez del Campo.

Este servicio fue organizado en vista de la necesidad que existía de centralizar todas las adquisiciones del Estado que, junto con constituirse en un alto poder comprador, permitiría, entre otras ventajas, la standardización de los materiales, y una apreciable economía en los gastos públicos por este mismo concepto.

La Dirección General de Aprovisionamiento, inició sus labores con un aporte fiscal ascendente de $ 10.000.000, y en la actualidad sus instalaciones y circulante se estiman en una suma superior a los 2.000 millones de pesos.

Durante sus 28 años de existencia, este servicio ha mantenido cordiales relaciones con el comercio, dentro de un plano de estricta ética comercial, lo que le ha valido una sólida reputación en este sentido.

Este servicio está a cargo de don Armando Vargas Granger, antiguo y meritorio funcionario de carrera, quien le ha dado oportuna solución a una serie de problemas, tendientes a darle más agilidad al servicio.

Es digno anotar, que la Dirección de Aprovisionamiento del Estado, creada hace 28 años con una planta de 88 funcionarios, cuenta, en la actualidad, con solamente 79 empleados. Cuenta, además, con un edificio propio que funciona en Amunátegui 66, construído ex profeso para el servicio, con instalaciones modernas para sus fines.

JEFES DEL SERVICIO.— Acompañan, en la actualidad, al Director señor Armando Vargas en la jefatura del Servicio, los siguientes funcionarios: Luis Arturo Lagos Agüero, Jefe del Departamento de Almacenes y Secretario del H. Consejo; Eugenio Lobo Parga, Jefe del Departamento Técnico; Fernando Rodríguez León, Jefe del Departamento administrativo; Carlos Binimelis Passig, Jefe del Departamento de Adquisiciones; Washington Jarpa Andrade, Jefe del Departamento de Contabilidad, y don Alejandro Madariaga, Oficial del Presupuesto.

ALMUERZO OFRECIDO POR S. E.— El Jefe del Estado, con motivo de la fiesta aniversaria de este importante organismo fiscal, ofrecerá hoy un almuerzo al Consejo Directivo de la Dirección General de Aprovisionamiento del Estado, y altos Jefes de este Servicio.

Don Armando Vargas Granger, Director de la Dirección General de Aprovisionamiento del Estado.

NUEVO PRESIDENTE DE LA CORTE ASUME EL SABADO PROXIMO

En el Tribunal Pleno que el próximo sábado efectuará la Corte de Apelaciones, su actual Presidente, don Eduardo Varas Videla, hará entrega del cargo al Ministro don Enrique Urrutia Manzano, quien la presidirá durante el año 1956, en conformidad al rol de turnos.

En la misma sesión, el Presidente señor Varas, dará cuenta de la labor que le ha correspondido realizar en el transcurso del año actual.

LISTA DE HONOR DE LA ESCUELA DE PERIODISMO

La Escuela de Periodismo ha entregado la lista de los alumnos que obtuvieron el más alto promedio de notas en sus exámenes, figurando, consecuencialmente, en el Cuadro de Honor:

Primer Año, Federico Alvarez Olivares, Leontina Daza Kallens, Juan Araneda Encina, Federico Riesco Quintana, Luis García García y Olga Dragnic Franulic.

Segundo Año, Willy Wolf Cubillos, María Eugenia Blanco Schweitzer, Fulvio Valentino Marizza, Xenia Dujesin Quiroz, María Angélica Huidobro y Darío Menanteau Horta.

Tercer Año, María Luz Marmentini Daroch, Eduardo Fernández Veit, Alejandro Cabrera Ferrada, Silvia Aguilera Cabrera, Luis Carrera Villavicencio y Héctor Mujica.

Retrato de Artigas para bolivarianos

La Sociedad Bolivariana en una significativa ceremonia recibió del Agregado Militar del Uruguay, coronel Camilo Rodríguez, un artístico retrato de Artigas, el Padre de la Patria uruguaya y libros bolivarianos enviados por el general Alfredo Gepta. El coronel señor Rodríguez pronunció cálidas palabras de americanista. Respondió a nombre de la bolivariana el general señor Teófilo Gómez Vera, primer vocal de ella. Asistieron a este acto, dirigentes de la institución, miembros de la Embajada del Uruguay, y entre otras personalidades, el Dr. Ernesto Melendro Lugo, secretario de la Corte Suprema de Justicia de Colombia. En el grabado, el coronel Rodríguez hace uso de la palabra; sentados, los señores César Guzmán Castro; el diputado Jorge Meléndez y el Cónsul del Uruguay en Santiago.

INICIARAN BATIDA CONTRA LOS ABUSOS EN LOS TAXIS

SE LLEGARA HASTA LA CANCELACION DE PATENTES

La Comisión Gubernativa de Ordenamiento del Tránsito que preside el Subsecretario de Transportes, general don Osvaldo Artaza, acordó establecer una estricta vigilancia sobre los automóviles de alquiler que funcionan sin taxímetro.

Los abusos que sean comprobado por parte de los choferes inescrupulosos serán sancionados incluso con el retiro de la patente del vehículo y los documentos para conducir en todo el país.

Esta resolución se adoptó en vista de los continuos reclamos formulados por el publico y para hacerla efectiva, la Comisión pide que las denuncias sean hechas por los afectados al fono 81777 o en Avenida Bernardo O'Higgins 1667, Departamento de Transporte Caminero y Tránsito Público.

USO DE SEÑALIZADORES.— También se dispuso que todo vehículo motorizado deberá emplear a contar del 1 o de enero señalizadores automaticos, medida que será controlada por Carabineros.

Se anunció que la Subcomisión Gubernativa que preside el mayor Salvador Veloso, estudia la planificación de los nuevos recorridos, que serán servidos por los buses japoneses cuya primera partida debe llegar al país en enero.

A LA CONTRALORIA DECRETO SOBRE EL PRECIO DEL TRIGO

El Ministro de Economía envió ayer a la Contraloría el Decreto por el cual se fija en $ 2.750 el quintal de trigo, puesto en Estación Nuñoa.

Por el mismo decreto se fijan los precios en los distintos centros de distribución del país.

CINCO BECAS PARA PROFESORES OFRECIO LA "UNESCO" A CHILE

La Dirección General de Educación Primaria y Normal ha enviado a los directores provinciales, departamentales y locales de su dependencia, una circular llamando a concurso para seleccionar a cinco profesores que deberán concurrir al Centro Regional de Educación Fundamental para la América Latina en México.

LA UNESCO ofreció al Ministerio de Educación cinco becas para normalistas en el mencionado Centro que ya ha funcionado cinco años en Pátzcuaro, México, ofrecimiento que fue aceptado por el Gobierno de Chile. Por tal motivo, la Dirección General de Educación Primaria ha llamado a concurso para llenar esas becas, integrando la sexta generación y el tercer grupo que Chile envía al CREFAL.

La beca consiste en los estudios durante 19 meses incluyendo uno de vacaciones; 100 dólares mensuales para el mantenimiento, y el otorgamiento del título de Especialista en Educación Fundamental. El Gobierno costeará los pasajes de ida y regreso, y mantendrá los sueldos y asignaciones del personal designado, mientras dure su entrenamiento.

HONROSOS CONCEPTOS EMITIDOS SOBRE LOS SERVICIOS DE LA LAN

A la Vicepresidencia de la Línea Aérea Nacional han llegado numerosas comunicaciones que se refieren a la bondad de sus servicios.

Por tratarse de una empresa fiscal de administración autónoma que figura entre las primeras líneas de aeronavegación del mundo, consideramos de interés publicar los honrosos conceptos emitidos por viajeros de la LAN.

—Volando desde Buenos Aires a Santiago: Viaje excelente (primera vez que vuelo en LAN) y he quedado gratamente impresionado, advirtiendo que he volado muchísimas veces en las más afamadas líneas de aeronavegación. 24-11-55, fdo. Federico Sánchez de Loira Errázuriz. Dir. Avda. Gertrudis Echenique N.o 96.

—He viajado en todas las líneas aéreas de Sudamérica y ésta la considero la mejor atendida. El personal de a bordo es eficiente y muy cortés. 25-11-55, fdo. Edmundo Rencoret O., dir. Los Leones, número 2277.

—El servicio en general es muy satisfactorio y sólo cabe agradecimientos y felicitaciones para la Línea Aérea Nacional. 27-11-55, fdo. Roberto Gómez Toro, dir. Pedro Blanquier N.o 6444.

—Vía LAN, desde Corte Alto hasta Los Cerrillos: Excelente servicio. Muy fina atención. Se agradece y felicita a la Directiva y eficiente personal de la LAN 27-11-55, fdo. Eduardo E. Michell dir. Luz 0316. Las Condes.

—Considero el servicio de LAN magnífico e insuperable, y tengo el mayor agrado en destacarlo, después de estar viajando durante más de diez años, por las rutas del país y el exterior. 27-11-55, fdo. Raúl Véliz Montoya, dir. Almirante Hurtado N.o 2073.

He viajado por primera vez y estoy muy impresionado por la excelente atención de LAN. 27-11-55, fdo. Ramón Herrera Z., dir. Pérez N.o 1095. San Bernardo.

—Servicio muy eficiente, tanto por sus pilotos como por la atención esmerada de sus auxiliares de vuelo. 27-11-55, fdo. Julio Maturana Reyes, dir. Dieciocho N.o 332.

—Me place certificar que el viaje hecho en los servicios LAN, ha sido de mi entero agrado por su buena atención, como también la eficiencia de sus pilotos. Atentamente. 27-11-55, fdo. Enrique Luco Urzúa, dir. Lyon N.o 2856.

—Desde Osorno a Santiago: Es indudable que los servicios LAN, nos enorgullecen como chilenos. Atención esmerada, corrección y sobre todo una demostración cabal de capacidad técnica de nuestros pilotos. Me honra poder reconocer la capacidad de LAN. 27-11-55, fdo. Enrique Cramegna V., dir. Arturo Prat N.o 48.

—LAN, tiene una ejecutoria brillante de eficacia y seguridad y es un orgullo nacional. 29-11-55 fdo. Lautaro Ojeda, dir. San Antonio N.o 385.

—Son tres los viajes que disfruto del magnífico servicio de LAN. Con gran orgullo, como chilena, veo que cada viaje es mejor que el otro. La atención, a bordo y en tierra, es espléndida. El personal eficiente, agradable y simpático. El equipo inmejorable, y gran puntualidad en los itinerarios. No se puede pedir nada mejor, y lo digo con conocimiento de causa a través de mi experiencia de 4 años con Panagra y después como Jefe e instructora del personal de Faucett. Felicitaciones señor Vicepresidente, tiene usted una "Real Línea Aérea". Arriba siempre, aunque creo difícil poder superar lo que ya es perfecto. 7-12-55, fdo. Blanca Urrutia Barriga, dir. Miraflores 260 4.o piso Depto. 4, Santiago.

—Me permito felicitarlo por las atenciones recibidas en este vuelo entre Lima y Santiago. El personal ha sido el más atento de las 3 líneas utilizadas desde Boston. (Eastern Airlines, Faucett y LAN.) Mi único deseo es que continúe en el mismo plan Atte. S. S. 7-11-55, fdo. Augusto Winter Elizalde, dir. Luis Pereira 1007, Santiago.

REGALAMOS

Una pluma fuente OXFORD, punta iridio, si usted compra $ 5.000, o una INLAP oro, 14 kilates, si usted compra $ 10.000

ARCHIVADOR

PALANCA
Carta, $ 963; oficio, $ 990 c/u.
RAPIDO
Carta, $ 80; oficio, $ 82

PAPEL MAQUINA

ORIGINAL el mil
Carta, $ 1.400; oficio, $ 1.900
COPIA
Carta, $ 1.150; oficio, $ 1.490

BLOCK CARTAS

100 HOJAS
Fausto, 25x18 cms., $ 160
Colón, 27x28 cms., $ 211

SOBRES CARTAS

EL MIL
Para circular, $ 1.529
Fondo meire, $ 1.840

PAPELES

RESMAS 300 PLIEGOS
Oficio, proceso, cuenta:
$ 1.422, $ 2.016, $ 1.656

REEMBOLSOS

IMPRENTA-LIBRERIA
COLON S.A.
COMPAÑIA 1007-STGO.
POR MAYOR: STO. DOMINGO 1645

221.

Año Nuevo... suerte nueva

con los

50

MILLONES

112 MILLONES REPARTIDOS EN 9.914 PREMIOS

¡TOME HOY MISMO SU NUMERO!

ENTERO..... $ 4.000.—
VIGESIMO.... $ 200.—

Polla

SORTEO SIN COMBINACION CON CARRERAS

AG. GRAL. PROP. POLLA: LAGOS DEL SOLAR.

MINISTERIO DE OBRAS PUBLICAS

DIRECCION DE RIEGO

Solicita cotizaciones por bombas

Solicítanse cotizaciones de precios por las siguientes bombas de pozo profundo:

1.— Una bomba para correr en pozo de 12 pulgadas de diámetro interior, para 100 litros por segundo y 50 metros de elevación total, lubricada por aceite, con cabeza de engranajes para ser accionada por motor Diesel.

2.— Una bomba para correr en pozo de 14 pulgadas de diámetro interior, para 150 litros por segundo y 50 metros de elevación total, características restantes igual a la anterior.

Indicar en ambos casos el rendimiento de terreno garantizado.

Las bombas deberán ser para entrega inmediata y pagaderas en moneda nacional.

Se recibirán las cotizaciones en Secretaría hasta las 16 horas del día 30 de diciembre, en Morandé 71, 7.o piso.

EL DIRECTOR DE RIEGO

Consecuencias que podría tener fijación del precio del trigo

1) **DISTORSION DEL CONSUMO.**— El trigo pasa a ser, en relación con su calidad nutritiva, el alimento más barato para la engorda de animales. El Gobierno bonifica, a través del bajo precio del trigo, la alimentación de cerdos y aves de corral.

2) **DESCAPITALIZACION.**— Al no cubrir el precio los costos de producción, se acentúa gravemente el proceso de descapitalización agrícola, obligando al productor a disminuir forzosamente sus siembras.

3) **DESVIACION DE CULTIVOS.**— Los agricultores que, a pese a la descapitalización, queden en situación de seguir explotando sus predios, desviarán sus cultivos a rubros remunerativos.

4) **SOBREPRODUCCION DE ARTICULOS NO ESENCIALES.**— La desviación de cultivos ocasionará una sobreproducción de artículos no esenciales, provocando una crisis en sus precios, lo que acentuará el proceso de descapitalización agrícola.

5) **DESPOBLACION CAMPESINA.**— La lógica desviación de cultivos hacia la ganadería en las provincias del sur, provocará el éxodo de la población campesina hacia las ciudades.

6) **FRACASO DEL PLAN DE DESARROLLO AGRICOLA.**— La descapitalización agrícola provocará el fracaso total del Plan de Desarrollo Agrícola y de Transportes. La no aplicación de dicho plan, significará a la economía nacional una sangría de US$ 515.000.000 en el período de desarrollo del plan.

7) **DESEQUILIBRIO DE LA BALANZA DE PAGOS.**— En 1956 deberán importarse 3 millones de qq. de trigo. La descapitalización agrícola y la desviación de cultivos, provocadas por el precio político del trigo, elevarán el déficit, a partir de 1957, a 6 millones de quintales, lo que representa US$ 60.000.000 anuales que, al cambio libre patrocinado por el Gobierno, equivalen a treinta mil millones de pesos anuales.

8) **DETENCION DEL PROGRESO INDUSTRIAL.**— El empobrecimiento del sector agrícola y el desequilibrio de la balanza de pagos, detendrán el progreso industrial del país, por falta de consumo y por imposibilidad de internar equipos y materias primas industriales.

9) **MEDIDA INFLACIONISTA.**— La fijación política del precio del trigo, en lugar de contribuir a detener la inflación, constituye un factor inflacionista, por cuanto ella forzará a una drástica disminución de la producción, acentuando el desequilibrio entre los bienes de consumo y los medios de pago.

10) **PERDIDA DE LA INDEPENDENCIA ECONOMICA.**— El país quedará a merced de la importación de trigo argentino para proveer a la alimentación básica de su población. **Como lógica consecuencia, la sombra del tutelaje político extranjero se cernirá sobre nuestra patria.**

Los Productores de Trigo, ante estas inevitables consecuencias, declaran que seguirán luchando hasta lo último para obtener una reconsideración de esta medida, que significa la ruina para el país. No se trata de defender particulares intereses, sino el progreso y la independencia económica y política de nuestra nación.

ASOCIACION NACIONAL DE PRODUCTORES DE TRIGO

AÑO XXXIX Nº 13.901

Empresa Periodística "LA NACION", fundada el 14 de enero de 1917.— AGUSTINAS 1269.— TELEFONO 82222.— CASILLA 81-D. Valor del ejemplar del día: $ 35.— Ejemplares atrasados: $ 50.—

Santiago de Chile, martes 27 de diciembre de 1955

Cruzada patriótica

LA LUCHA contra la inflación es algo más que un programa económico destinado a superar una emergencia nacional. Es una cruzada patriótica.

No existe la menor duda de que los planteamientos gubernativos son exactos, rigurosamente ceñidos a la realidad de los hechos, y que si algo urge realizar en Chile en estos instantes es justamente tratar de superar la inflación. Desde ese punto de vista el plan antinflacionista es una cruzada de salvación nacional. Esto es indiscutible.

Ello no obstante, existen espíritus mezquinos, obcecados, demagógicos a veces, que han querido restar su trascendencia al plan gubernamental. Rasgan sus vestiduras cuando se habla de exigir sacrificios compartidos a todos las clases sociales del país, como si fuera posible dominar la violencia inflacionaria recurriendo sólo a medidas intrascendentes que pudieran gravar de modo exclusivo a determinados sectores económicos.

La congelación de precios bien pudiera ser combatida por el comercio, como aparentemente contraria a sus intereses económicos, pero en modo alguno debería ser objeto de crítica por parte de ciertos dirigentes deseosos de identificarse con el proletariado chileno, so pretexto de que no surtiría efectos de importancia y que no posibilitaría, en consecuencia, una disminución del ritmo de alza de los precios.

La regulación de los sueldos, pensiones y jornales —medida fundamental y básica en todo programa de estabilización—, también es combatida con saña, como medida atentatoria contra los intereses de los asalariados.

Si para quienes así piensan, los reajustes anuales de sueldos significan una "conquista económica", entonces tendrán razón para combatir esa medida como anti-popular, pero si esos mismos reajustes no significan otra cosa que una falsa impresión de bienestar y un poderosísimo factor de mayor expansión, entonces no tienen razón alguna para adoptar una posición obstruccionista contra esa política. Porque en definitiva, los reajustes, que bien pudieron constituir una conquista social, en los comienzos de su implantación como régimen legal de regulación de remuneraciones, hoy por hoy son, indudablemente, el principalísimo foco de inflación.

El reajuste de sueldos de los empleados públicos y jubilados a comienzos de cada año, constituye en sí la razón más importante del déficit de la caja fiscal durante el período febrero-junio, afirma al respecto la Misión Klein. Ese déficit obliga al Gobierno a colocar empréstitos ante el Banco Central, inundando al público y los bancos de un mayor volumen de circulante. Los reajustes producen, pues, grandes aumentos de precios y un nuevo impacto en el costo de la vida.

Desde el punto de vista del Presupuesto Fiscal es evidente que desde el momento en que se adoptó el sistema de reajustes automáticos de sueldos, se ha convertido en una verdadera imposibilidad mantener un control ordenado de los gastos fiscales. Ha habido necesidad, pues, de volver a emitir y, en consecuencia, de otorgar un mayor estímulo a las corrientes expansionistas. El país se encuentra así prácticamente prisionero del pasado desde que nació el régimen de reajustes.

Patrocinar, pues, la semi-congelación de las remuneraciones no es inferir un daño a las clases asalariadas, sino, por el contrario, defender el valor adquisitivo de sus remuneraciones, mediante la implantación de un régimen de estabilidad económica cuya aplicación sería imposible sin esa misma congelación.

Por eso la actual lucha antinflacionaria es una cruzada de salvación nacional.

Cooperativas de viviendas

EN el reciente Seminario sobre Cooperativas de Viviendas que se realizó auspiciado por la Cámara Chilena de la Construcción, ha quedado de manifiesto el extraordinario aporte que la colaboración organizada de los particulares puede conceder a la solución de los problemas de la habitación económica. Aparte de muchos aspectos relacionados con la organización interna de las Cooperativas y del perfeccionamiento de sus sistemas contables, en esta reunión se abordó la forma de crear un organismo superior que agrupe a todas estas entidades y les facilite su labor.

Fue en este sentido que se adoptó una de las conclusiones más importantes del mencionado Seminario. Las Comisiones de estudio del torneo buscaron esta integración superior a base de una Federación de Cooperativas de Viviendas, fórmula que fue también recomendada y apoyada por el Jefe del Departamento de Cooperativas del Ministerio de Economía.

Corresponderá a esta Central promover el mejoramiento de muchos trámites legales a los que actualmente las Cooperativas deben someterse, y que son susceptibles de abreviarse y simplificarse, con evidente beneficio para la acción constructiva de aquellos organismos. Hay también ordenanzas urbanísticas cuya aplicación a la labor de las Cooperativas se ha demostrado como poco práctica y, en ocasiones, hasta negativa para el buen desarrollo de concepciones arquitectónicas más provechosas y adecuadas para este tipo de empresas comunes.

Otro aspecto muy importante para la buena marcha de las Cooperativas de Viviendas es el del crédito. También esto fue abordado en el reciente Seminario y allí se acordó luchar por la obtención de recursos a largo plazo, que les permitan cumplir, con eficacia, su cometido de construir habitaciones. Para la obtención de estos empréstitos, será también irremplazable la existencia de una Federación que otorgue mayor responsabilidad y respaldo a las Cooperativas que demanden la asistencia crediticia de los organismos estatales que puedan concederla.

Por su parte, las Cooperativas mismas aspiran en un futuro, y cuando su desarrollo lo permita, a obtener su autofinanciamiento mediante la ayuda económica mutua entre las distintas entidades. Esta colaboración se lograría a través de aportes de reintegro reajustable.

La sola enumeración de los problemas que han abordado las Cooperativas de Viviendas en el torneo que comentamos, revela la firme y vigorosa marcha en que se encuentran estos organismos y el encomiable empeño con que buscan solución a los problemas que los afectan. El solo hecho de agrupar voluntades en torno a la tarea de construir nuevas habitaciones de tipo económico, constituye valioso aporte a la empresa realizadora que ejecuta el Estado a través de la Corporación de la Vivienda.

La legislación vigente en materia de Cooperativas favorece y estimula esta labor. Hay ventaja evidente en esta asociación de los particulares para obtener, mediante la ayuda mutua, solución a sus necesidades habitacionales. Cada nueva vivienda que se construye en el país, disminuye el déficit de casas que nos deprime y que se calcula en centenares de miles de construcciones. De aquí que el estímulo que los organismos del Estado pueden otorgar al desarrollo de las organizaciones cooperativas y a su agrupación en una Central que promueva su progreso, debe ser considerado con ánimo dispuesto a perfeccionar este valioso instrumento de tranquilidad social y de bienestar colectivo.

Delicada situación crediticia

Durante los períodos de término de año se hace necesario para todas las empresas establecidas en el país, disponer de importantes sumas de dinero, destinadas, en su mayor parte, al pago de gratificaciones o regalías similares a sus empleados y obreros. Y si bien es cierto, este dinero vuelve rápidamente al comercio y la producción, porque se emplea comúnmente por los sectores asalariados en adquisiciones de Pascua y de Año Nuevo, no es menor verdadero que, en todo caso, esta circulación se hace lenta, porque hay recargos en la labor y porque no son pocos los empleados y obreros que, simplemente, guardan parte elevada de las sumas percibidas.

En estas condiciones, este fin de año ha mostrado una acentuación muy notable en la asfixia crediticia que sufre el país; hasta el extremo de haberse paralizado casi por completo las ventas a créditos, aún hasta de treinta días, que es costumbre se concedan los comerciantes y productores entre sí.

De tal modo que, si no se innova en el sistema que ha venido manteniendo el Banco Central desde su circular de julio último, no será raro que se produzcan colapsos graves de algunas empresas, que no podrán resistir la falta de caja en efectivo.

Y no puede ser de otro modo, ya que, según datos hasta el momento, el alza del costo de la vida en el año 1955 alcanzará a un 80 o|o, y las colocaciones bancarias no podrán subir a más de 45 o|o, con respecto al monto existente en 31 de diciembre de 1954. Hay, pues, una manifiesta desproporción entre las necesidades de capital en giro y las disponibilidades con que cuentan la producción y el comercio.

Sin duda el Banco Central tiene buenas razones para resistirse a innovar en su política de restricción cuantitativa de los créditos; pero, a nuestro juicio, tales razones pueden estimarse como valederas, sólo en períodos de normalidad económica. Aplicarlas inflexiblemente en un momento como el actual, en que todos los motores de la inflación se encuentran libres, constituye un error, que puede traer nefastas consecuencias.

En el programa antinflacionista del Gobierno, que expusiera ante el Parlamento el Ministro de Hacienda, se contemplan también algunas intervenciones sobre el crédito; pero, sin dejar de lado el aspecto cuantitativo, inciden sobre los rubros cualitativos.

Esto es lo racional. Porque lo que el país necesita es que se oriente el crédito hacia la producción y las necesidades legítimas de la distribución, pero no que se reduzcan las colocaciones indiscriminadamente, sin preocuparse de que, junto con herir al que abusa, se mate también al que es una víctima de la inflación, caso en el que se encuentran, en realidad, casi todos los productores nacionales.

Durante el primer semestre del año actual no hubo prácticamente restricción crediticia, y el costo de la vida subió en igual proporción que durante los seis meses corridos de julio a diciembre, es decir, en plena vigencia de la circular que fijó la expansión crediticia en 1,75 o|o mensual para los bancos de Santiago y Valparaíso y de 2 o|o para los de provincias.

Cabe, entonces, preguntarse qué efectos sobre los precios tienen los controles del crédito. Y si no la tienen, para qué adoptar estas medidas que, sin significar alivio antinflacionario alguno, están, en cambio, irrogando males tan graves al desenvolvimiento económico de la nación.

Creemos, pues, que, reconociéndose que el ensayo, parcelado a sólo los actores crediticios, ha fracasado y amenaza con extender su fracaso a actividades que deben cuidarse acuciosamente, como son las que producen el pleno empleo, es preciso buscar otro camino, menos peligroso y de mayor envergadura técnica, en que se contemplen todos los ángulos, tan complejos, de la vida económica del país.

Inflacionismo electoral

"Contra las alzas, Gumucio". Este fue el astuto slogan electoral mediante el cual el presidente de la Falange llegó a la Cámara.

Al imponerse el electorado de que el hijo del gran don Rafael Luis iba a combatir las alzas, pensó: "He aquí un candidato cuerdo, un candidato de buen criterio, un candidato patriota que solo, en un ambiente de demencia alcista, va a emprender la cruzada contra la inflación". Y el electorado votó por él, y don Rafael Agustín Gumucio se convirtió en diputado.

Pero, en la Cámara, a la primera ocasión que se le presentó, el diminuto hijo de tan elevado padre se "achaplinó". La oportunidad que tuvo para luchar eficazmente contra las alzas fue cuando, hace pocos días, la Cámara votó el proyecto de congelación de precios, sueldos y salarios. Era la primera batalla contra la inflación, batalla que podía ser decisiva, y cuya acción recomendaba no solamente el equipo de estrategos en finanzas, como es el integrado por la misión Klein-Saks, sino también el buen sentido.

A su debido tiempo, los electores del diputado falangista pensaron:

—No nos cabe duda de que el nuevo Cid Campeador que es "nuestro" diputado, votará en favor de la congelación. Empeñó su palabra para luchar contra las alzas, y con toda seguridad en este primer round se enfrentará cara a cara con ella.

Y luego, llenos de esperanzas, de certidumbre más bien, de que "su" diputado cumpliera con su promesa, gritaron a una voz, aunque cada uno para su capote:

—¡Viva Gumucio! ¡Abajo las alzas!

Pero Gumucio, repetimos, se "achaplinó". El luchador que, se pensó, podía haber en él debido a una herencia de la que seguramente se enorgullece, transformóse "en un de repente", como dicen los huasos, en escurridizo demagogo, tirando por la borda su promesa hecha a los electores que "pisaron el palito" de su slogan electoral, y votando, no en favor del proyecto congelatorio, como era de esperar en un enemigo de las alzas, sino en su contra. Es decir, votó en favor de las alzas. Se convirtió en partidario de los precios estratosféricos, en campeón de la avalancha alcista y del caos inflacionista. No quiso cumplir su palabra, y prefirió la postura fácil, aunque desprestigiada, que aconsejaban el lugar común y la politiquería ambiente.

La causa de este repentino vuelco se debe a dos razones. Una, a que es opositor; la otra, a que se contaminó gravemente de "virus alcístico".

Vamos a explicarnos.

El opositor nato no reflexiona. Llevado por su empecinamiento, se entrega a su pasión con todo el ímpetu de un recalcitrante. "Pienso, luego existo", decía Descartes. "Soy opositor, luego me opongo", filosofa el contumaz adversario del Gobierno, montándose en el macho. Y como el Gobierno está empecinado en combatir las alzas hasta sus "últimas devastadoras consecuencias", el diputado Gumucio, caballero en su macho, se opuso a la lucha contra las alzas, convirtiéndose de rebote en solidario del agio, en amigo de la desvalorización de los sueldos y salarios, y en partidario ferviente de que el peso chileno llegue a perder en breve plazo el poco peso "alumínico" que tiene.

Este es uno de los febles puntales en que se apoya el neoinflacionismo de quien, no hace un año, proclamaba: "¡El enemigo de las alzas soy yo!".

El otro sostén en que sustenta su versatilidad, se debe a que el microbio inflacionista electoral ha contaminado su espíritu. Hace doce meses se conformaba con ser diputado. Ahora quiere ser senador. Este, a todas luces, es un propósito alcista por lo que tiene de delirio de grandeza. Bonaparte quiso ser Napoleón, y lo consiguió. Fue un alcista en cuanto a ambición. Sir Richard Hillary y el sherpa Tientsin fueron, psicológicamente, alcistas, mientras ascendían el Himalaya. Quien aspire a escalar un peldaño más alto del que se encuentra, persigue una meta alcista. Quien desea llegar a una senaduría, es decir, a la cúspide parlamentaria, es "alcista" en el sentido electoral más estricto, mayormente cuando para ello se inicia el ascenso por los serpenteantes senderos de la demagogia.

Así las cosas, este flamante andinista de la Falange tiene ya redactado su próximo cartel electorero. Dice así: "A favor de las alzas, Gumucio". Lo clavará en la punta del Aconcagua, para que los partidarios del sueldo vital de un billón de pesos voten por él.

SIR ARTHUR

De ERNEST ATKINSON.—

Las memorias de Litvinov

Máximo Litvinov fue durante muchos años el jefe del Ministerio de Relaciones Exteriores de Rusia. Se le atribuye la paternidad del libro "Notas para un Diario", publicado por unos editores británicos. El hecho de que las Memorias de Litvinov hayan logrado pasar al extranjero y sido publicadas en otro idioma, es sensacional en sí mismo, tanto, que se han suscitado graves dudas respecto a la autenticidad.

Las Memorias van precedidas por unas palabras del profesor D. H. Carran, que discuten este problema. Por el prefacio nos enteramos de la historia del manuscrito, tal como fue depositado por la ya fallecida Alexandra Kollontai, ex Embajadora soviética en Estocolmo y amiga de Litvinov. Luego pasó a una tercera persona, no identificada. El profesor Carran, después de minucioso examen del original, llega a la conclusión de que numerosas páginas no emanan de Litvinov.

Cualquiera que sea el grado de autenticidad, las Memorias contienen muchas referencias a los asuntos internos y de política exterior soviética que suenan con el acento de la verdad, y muchas sólo las pudo escribir una persona que conociera íntimamente la alta sociedad y el Cuerpo Diplomático de Moscú.

El personaje que emerge de las Memorias es un hombre de talento, pero desdichado y desesperadamente solo. Litvinov aparece como un desilusionado cínico, que trata de enmendar los daños causados por los errores de otros políticos soviéticos. Realiza su tarea con convicción, pero sin mucho entusiasmo. A menudo parece guiado por un genuino patriotismo ruso, pero también siente como un judío, y la persistencia del antisemitismo en la Rusia Soviética le preocupa mucho. Acusa repetidamente a varios líderes prominentes, de antisemitismo: a Voroshilov, Malenkov, Shkiryatov, presidente de la Comisión de Control del partido, y al mismo Stalin. Al parecer, Litvinov utilizó muchas veces su alta posición para intervenir en favor de sus correligionarios. A Stalin no le gustaban estas interferencias y en determinada ocasión le reprendió severamente por ésto. Sin embargo, en general, Stalin protegió a Litvinov. Tenía gran admiración por su habilidad y nunca lo consideró como un enemigo potencial. Lo cual explica que escapara por poco a las grandes "purgas". En cierto modo, la admiración era mutua. Desde luego, Litvinov comprendía que Stalin era una fuerza maléfica. Conocía todos los aspectos menos atractivos de su vida privada, y las memorias descubren la terrible historia de la muerte de Nadia Alliluyeva, la segunda esposa de Stalin. Sin embargo, reconocía el genio diabólico de Stalin, la sagacidad de sus juicios y su brillante comprensión de la mentalidad de las masas.

Pero Litvinov no halló cualidades redentoras en los dioses menores del Olimpo soviético, y menos que en ninguno, en Molotov, quien, a título de presidente de los Comisarios del Pueblo, fue durante muchos años su superior inmediato y después lo sucedió.

Molotov aparece en las Memorias como un personaje testarudo y de miras estrechas, ignorante y zafio en asuntos de política exterior. En las últimas páginas de su "Diario", dice que el propio Stalin tenía un pobre concepto de Molotov, una opinión que, se dice, expresaba muy gráficamente. Lo cual puede explicar por qué últimamente Stalin quitó la dirección de la diplomacia soviética a Molotov y la confió a Vyshinsky.

Hombre de la primera generación bolchevique, Litvinov fue contemporáneo de Lenin, Trotsky y Stalin. No es maravilla que encontremos muy poco en las Memorias acerca de las figuras soviéticas en los últimos años. No se menciona en absoluto a Khrushchev ni a Bulganin, y a Beria sólo incidentalmente. Unicamente Malenkov parece haber atraído la atención de Litvinov. Lo califica de intrigante afortunado como rival de Molotov. En las últimas notas, el "Diario" muestra que Litvinov consideraba a Beria como el hombre de futuro.

Políticamente, la declaración más importante está contenida en el último párrafo: es una advertencia contra Mao Tsé-Tung y contra la China en general, calificada de "poderoso y peligroso competidor" de Rusia. Parece que Litvinov observó a Mao durante muchos años, y una de las primeras páginas del "Diario" se refiere a él con mucho detalle. Ya, en 1926, Litvinov hablaba de Mao, irónicamente, llamándole "nuestro querido consejero", que es "hábil y astuto como una zorra del Hunan".

La autenticidad de estos párrafos de anticipaciones sobre Mao es dudosa. Pueden haber sido insertados posteriormente, para destacar mejor el mensaje final: la advertencia de Litvinov sobre el peligro chino. Si lo confió o no al papel, es de interés secundario. A lo largo de toda su vida fue contrario de una política de aventuras y agresiones, y dentro de los límites de lo posible, estuvo por la cooperación con Occidente. Una condenación de una alianza unilateral y exclusiva chino-soviética estaba en línea con todo el pensamiento y acción diplomática de Litvinov, y con su genuino y sincero respeto por el Occidente. Auténticas o no, las Memorias han llamado la atención hacia un gran diplomático de la Rusia Soviética que era altamente escéptico respecto a las intrigas y maniobras internacionales comunistas. Representan las Memorias de un campeón de la seguridad colectiva —término acuñado por Litvinov—, de un hombre que abogó por una paz verdaderas y no meramente por una coexistencia pacífica .— (Exclusivo para LA NACION.)

E. A.

autorizada del académico Francois Mauriac), hay para llamarse a engaño y para no creer en punto a mérito literario en nada ni en nadie, sino atenernos a nuestro propio juicio. Pero con estas arbitrariedades, y con la complacencia de una crítica que no está a la altura de sus deberes, se coopera de manera nociva a una decadencia literaria que comienza a presentar caracteres graves.— (Exclusivo para LA NACION.)

A. L.

Literatura de ayer y de hoy

La devaluación progresiva de la literatura es un fenómeno característico de estos últimos años. Algunos hechos, pequeños en sí, pero exageradamente aumentados y explotados (distribución de unos premios, muerte de un escritor prestigioso, publicación de una obra clamorosamente acogida), pueden, de tiempo en tiempo, darnos la ilusión de que todavía se presta atención a la literatura, pero la verdad es que la vida literaria digna de tal nombre justifica cada vez menos el interés del público. Un hecho revelador es que las revistas y semanarios le reservan escaso lugar en sus páginas, dedicadas casi por entero al reportaje sensacionalista, a la historia, a la política y a la vulgarización científica. Hasta de los libros que salen de las editoriales sólo son puramente literarios un veinte por ciento o poco más. Dicen que ello se debe a la falta de nuevas generaciones literarias. ¿Cuántos escritores de verdadero valor han surgido en los diez años últimos? Se les puede contar con los dedos de una mano.

"Siempre pasó lo mismo" —aseguran algunos—. La afirmación es gratuita. No se puede olvidar, por ejemplo, que hace tres decenios, tan sólo en el año 1926 —que tomamos al azar entre otros muy fecundos— aparecieron libros de la importancia de "Sous le soleil de Satán", "Le Paysan de Paris", "Les Faux-monnayeurs", "Les Bastiaires", "Capitale de la douleur", "Rien que la Terre" y "La Tentation de l'Occident", todos o casi todos, obra de jóvenes que se llamaban Bernanos, Aragón, Green, Monthérlant, Eluard, Morand, Malraux... Es igualmente significativo que treinta años más tarde sea todavía de los escritores de aquella generación de quienes se habla más, y quisiera que se me citasen otros, menores de cincuenta años, y que se hayan dado a conocer después de la guerra, dignos de parangonarse con ellos. Y esto por no hablar de los menores de treinta años, que brillan por su ausencia.

Hácese preciso estudiar seriamente esta crisis de la literatura y determinar la parte de responsablidad que en ella puedan caber a los escritores y a la crítica. Por lo que afecta a ésta, la dolencia más seria no es tanto la parcialidad como la excesiva complacencia. Así, cuando recientemente he leído, en una misma semana, cómo dos críticos literarios de uno de los periódicos cotidianos más prestigiosos y solicitados de París, brindaban un elogio ditirámbico a la última novela escrita por el director de ese mismo diario, al que ambos críticos ponían por encima de Benjamín Constant, me dije, y digo ahora en público, que eso no es honrado ni lícito y que por ese camino vamos a establecer una confusión inquietante y nefasta en la apreciación de los valores literarios, echando por tierra la jerarquía profesional. Es menester que la crítica se esfuerce en ser ponderada y justa para que no pierda enteramente su crédito.

Si a todo esto unimos el ejemplo de arriba, examinando cómo la Academia Francesa lleva a sentarse en sus sillones a M. Albert Buisson y otros desconocidos de las letras y prefiere los generales, mariscales, arzobispos y almirantes, por el mero hecho de serlo que no por sus obras escritas, a los verdaderos escritores (exceso contra el que se ha levantado la voz

PANORAMA

"AUTO STOP"

Esta caprichosa denominación se ha dado a los sistemas de viajar que arbitran las gentes que no tienen cómo hacerlo, y que es cosa frecuente y establecida en los Estados Unidos y algunos países de Europa.

El "auto-stop", es decir, el hecho de detener un automóvil haciéndole una señal para ser llevado, es una feliz fórmula de solidaridad humana. El automovilista o el camionero que tienen asientos disponibles, no pierden absolutamente nada con llevar a un peatón por su mismo camino y ganan agradecimiento, bendiciones y buena voluntad. Se promueve así, en forma efectiva, el amor entre el prójimo.

Por desgracia, en Chile este sistema no ha podido prosperar. Obsérvase un poco en Viña del Mar, donde suelen verse automóviles que, especialmente en el camino a Concón, detiénense para llevar a los viandantes.

Pero en Santiago no hay caso. Ni aún en los incómodos días en que se han producido huelgas parciales o totales de la locomoción, el automovilista se detiene para llevar algunas de las personas que se aglomeran en las esquinas.

Hubo un tiempo en que se promovió una cruzada de buena voluntad, pero no pasó de ser un breve impulso. Ahora nadie se detiene a llevar a nadie.

Y no se crea que la culpa es de los automovilistas. No. La culpa es de los propios interesados. Porque el automovilista que, con la mejor de sus sonrisas, se detiene para llevar una señora, queda "curado de espanto" y no volverá a detenerse nunca jamás con el mismo objeto. Porque la señora lo mirará de alto abajo, con el ceño fruncido, o bien sonreirá (se dan casos), pero de ninguna manera aceptará la invitación. Es lo que, si se nos perdona la expresión, podría denominarse un temor irreparable. Hay desconfianza de la gente.

El domingo en la noche, un amigo regresaba desde el interior de la Avenida Lo Espejo, sitio mediterráneo, donde algunos microbuses pasan a la buena de Dios. Había en una esquina una joven señora, con un niñito de unos cuatro años, de la mano. Detúvose el coche y formulose la invitación. La señora, evidentemente asustada, sacó una sonrisa de circunstancias y dio las gracias, dando como pretexto o excusa de su negativa... que iba hasta Recoleta. El otro insistió y el azoramiento de la joven creció. Sólo entonces se dio cuenta el bien intencionado automovilista de que su ofrecimiento provocaba pavor y confusas visiones de horrendos crímenes en los caminos solitarios.

No hay nada que hacer. El peatón santiaguino está condenado por su prejuicio y por las deficiencias de la locomoción colectiva. Es un condenado por partida doble.

LA PREGUNTA

Parece que la congelación es la gran enemiga de una serie de frescos que pululan por ahí tomando chupetes helados. De no ser así, ¿por qué los frescos se oponen tanto a la congelación y ven en ella un formidable competidor?

Notas del Día

UN POETA TARDIO

Dice ese pícaro de Pitigrilli, en el prólogo de una de sus más picaras novelas, que "los versos son una cosa que todo el mundo hace y que nadie lee". En lo que no deja de tener razón, pues raro sería que existiera un estudiante que no hubiese pergeñado más de una estrofa en su pupitre mientras le ardía la cabeza. ¡Felices tiempos que sahuman la adolescencia! Recordemos aquello del dulce e inefable Gustavo Adolfo Bécquer: "Mientras exista una mujer hermosa, habrá poesía".

Y, en este caso, de una mujer hermosa se trata, nada menos que de una Reina de efímero reinado. Ocurre que en Talagante, de donde partió hace algún tiempo la última de sus brujas hacia Melipilla, quedan flotando en el aire extraños sortilegios. Sucedes, siguen sucediendo, en el pueblo de la Quintrala, algunos hechos extraordinarios y hasta inverosímiles. Su atmósfera parece estar todavía impregnada de milagros y de sabrosas ocurrencias. Puede nacer allí un ternero con dos cabezas sin que nadie se alarme, como puede suceder que aparezca y triunfe un poeta cuya existencia linda ya con los setenta años.

Acaba de ocurrir así en Talagante. Como todos los años el pueblo se sintió remecido ante la inminencia de las Fiestas Primaverales. Niñas gentiles iban por las calles, y de casa en casa, ofreciendo votos para la que debería ser elegida y coronada reina. Los números del programa eran abundantes, como en todos los pueblos, en todas las fiestas de esta especie: gran baile social, carros alegóricos, repartición de premios a los mejores disfraces, portentosa velada de gala en el teatro, concurso entre los vates locales para el Canto a la Reina. Este número cobró, esta vez, especial relieve. Siempre este Canto logra estremecer a todo un pueblo. Abundan los cuchicheos, los comentarios, las "copuchas". El jurado está formado por caballeros sabihondos y respetables, irresistibles a toda extraña influencia. Como es fácil preverlo, en los pequeños pueblos no abundan quienes comercien con las musas, pero no faltan, no pueden faltar los debidos concursantes.

Así, ocurrió que, reunidos los señores del Jurado talagantino para discernir el consabido premio al mejor Canto a la Reina, se vieron en duros aprietos para otorgarlo. Estos versos son buenos, decía uno, mientras otro proclamaba la excelencia de aquellos otros. Por fin, un sobre cerrado quedó aparte, cubriendo el nombre del poeta vencedor. ¿A ver? ¡Veamos! Uno de los señores del Jurado abre el sobre con pulcritud. Se abren los ojos, se aguzan los oídos. ¿Quién será? ¿A ver, veamos? Allí está el nombre, sonoro como el de un personaje de comedia: José Monclus.

General asombro. ¿Pepe Monclus? ¡Pepe! El poeta, como la liebre, había aparecido donde menos se pensaba. Porque Pepe no es un jovenzuelo, es un sesentón, aragonés por añadidura. No maneja libros, maneja un club, el Club Social del pueblo. Allí reparte sonrisas, gracia y amistad. El más sorprendido es él. Mas, nada le arredra. En la velada de la coronación recita sus versos, a la española, con acento a lo Vico. Besa la mano a la Reina de un día, no se atreve a abrazarla. Y sale erguido, como el buen don Alonso Quijano después de uno de sus más fieros combates.

¡Pepe, por Dios! Bien loado seas por tu estupenda hazaña. — B.

Cartas al Director

("Quisiera tener un diario escrito por el público".-Ibsen)

Refrescos que acaloran los ánimos

Señor Director:

Vine a Chile en busca de la libertad que mi misma patria me negó y que ni en el democrático país galo disfruté con la amplitud que aquí lo hago, por lo que siento una gran estima hacia este país.

Hasta ahora he sabido interpretar los deberes y derechos que de ella dimanan y creo haber cumplido con los primeros en toda la regla, correspondiéndome, por tanto, tener opción a los segundos, aun a fuerza de sufrir reveses como aquel caballero andante del que todos los hispanos hemos heredado gran parte de su carácter, teniéndolo a gala, por no creernos tarados por tal herencia.

El pasado día lunes, después de una semana de trabajo (que incluye hasta el domingo) en la institución chilena en que me desempeño como empleado, fuí con mis familiares (mujeres y niñitas) a tomar un poco de oxígeno, escaso en la ciudad, al Cerro San Cristóbal, decidiéndonos a tomar un modesto refresco en el Casino.

Tanto el año pasado, como el anterior, el que suscribe había frecuentado este establecimiento, por lo que no cabe pensar en que lo confundió con una vulgar fuente de soda, más tampoco con una "Boite" como resultó al pagar los refrescos: 1 Ginger Ale y 5 Orange Crush, $ 508, lo que pagué religiosamente a la vista del ticket de caja y aún di $ 20 de propina.

Exigí la correspondiente boleta en la que leí una estampilla que decía "Precios horas de orquesta". Mas, justamente al llegar a la escalinata de acceso, ví que llegaban unos individuos con guitarras y otros bártulos musicales, por lo que sabré en consecuencia de que eran los señores de la orquesta "fantasma" que, sin estar en el casino, nos había amenizado nuestra estada en él. Indignado me volví y presenté la boleta al encargado, lo que dió lugar a un tumultuoso incidente, ya que los recién llegados, en particular la "voz cantante de la orquesta" (lo digo por lo gritón), el más fuerte de todos, me dijo, ante mi justa reclamación que lo hiciera ante el Excmo señor Presidente de la República; permitiéndose otro de los músicos (?) inferirme, con intención insultante, el nombre despectivo con que se denomina a los hijos de la Madre Patria de la que ellos deben ser hijos bastardos.

Mi defensa oral resultó nula, por lo que decidí retirarme, mas, en llegando a la escala, uno de los cinco señores de chaquetilla blanca que tan serviciales se muestran con los clientes para obtener sus favores, comentó el incidente en viva voz y llegó al insulto, siendo coreado por los cuatro restantes, a cuyo ataque hube de responder como corresponde cuando son cinco para uno, y éste acompañado de señoras y niñas. El coro de "héroes" siguió insultándonos del modo más grosero hasta perdernos de vista camino del funicular. Y digo "héroes", porque ni siquiera tuvieron la hombría de aceptar la proposición que les hice, quizás esperando que yo arremetiese contra ellos y así poder justificar una cobarde agresión.

Que las autoridades tomen cartas en el asunto cortando estos abusos intolerables es lo único que me guía al redactar estas líneas.

Queda muy agradecido de usted, Carnet N.o 2466914, Santiago.

Militar en desgracia

Sr. Director:

Me dirijo a mis compañeros del Curso Militar de 1915, para solicitar de ellos una ayuda generosa.

Perdí todo lo que había logrado ganar con mis 32 años de servicios, 240 mil pesos de imposiciones, 160 mil pesos de desahucio, 15 mil pesos de pensión, todo perdido porque fuí condenado injustamente por un delito que jamás he cometido.

No tengo recursos de ninguna especie para vivir, nadie me quiere dar trabajo porque tengo 61 años, además estoy enfermo de diabetes; ahora vivo en la más horrenda miseria.

Agradeceré toda mi vida a los compañeros de curso que me ayuden a instalar un negocito, porque es la única manera como puedo ganarme la vida en los poquísimos años que me quedan.

Ojalá este llamado encuentre eco en el corazón de mis compañeros y me ayuden generosamente.

Humano es caer, pero más humano es perdonar y darle al caído la oportunidad de rehacer su vida.

Sin otro particular, soy de Ud., respetado Director, su reconocido y seguro servidor. J. C. M., Carnet 174284, Correo 22.

Premios de constancia otorgó la Cruz Roja

En una emotiva ceremonia, realizada en la tarde de ayer, el Comité Central de la Cruz Roja Chilena, presidida por el titular, Dr. Agustín Inostroza, y con asistencia de todos sus miembros, procedió a otorgar los premios de constancia, concedidos a los siguientes altos jefes y funcionarios de ese organismo:

Señores Agustín Benedicto Pinochet, Andrés Sosa Fuentes y Carlos Mercado; señoras Berta Loeser de Valdivia, Teresa Jara de Muñoz, Dolores Jara de Burbon, Elisa Jara de Farías y Dora Ramírez de De la Paz; señoritas Alejandrina Givovich y Gabriela Ramírez.

Al ponerse término a esta ceremonia, el comité aludido, en su sala de sesiones, ofreció un vino de honor a los agraciados. En esta ocasión, el presidente, Dr. señor Inostroza, en elocuentes términos, agradeció la cooperación y los esfuerzos desplegados por éstos funcionarios en favor de los postulados de la Cruz Roja Chilena.

SERVICIO COOPERACION TECNICA OFRECERA UN COCTEL A LA PRENSA

Don Ernesto Merino Segura, gerente general, y Lachlan Mackenzie, gerente técnico del Servicio de Cooperación Técnica Industrial, ofrecerán un coctel a la prensa, en reconocimiento a la labor prestada a la institución, pasado mañana, a las 11.30 horas.

Este acto se realizará en las oficinas del Servicio, Huérfanos 1147, 9.o piso.

CONDECORARAN AL ADICTO AEREO DEL PERU, CORONEL CAYO

A las 12 horas de hoy, en el Gabinete del Comandante en Jefe de la Fuerza Aérea, será condecorado con la Medalla Militar el Adicto Aéreo del Perú, coronel don Luis Darío Cayo, quien regresará próximamente a su patria.

Hará entrega de la distinción el Comandante en Jefe, general del aire, don Diego Barros Ortiz, y asistirán a la ceremonia altos jefes de la FACH.

FUERON PUESTOS EN LIBERTAD 3 DIRIGENTES DE "EL TENIENTE"

Sin cambios de importancia, prosiguió en el día de ayer la huelga que paraliza la producción de cobre en los minerales El Teniente, Potrerillos y Chuquicamata, según una declaración formulada a la prensa por el Ministro del Trabajo, general don René Vidal.

El Ministro informó en esta oportunidad que la consulta que entregó a fines de la semana pasada al Presidente del Senado respecto del Estatuto del Cobre, ha pasado a la Comisión de Constitución, Legislación y Justicia, la que debe reunirse hoy a las 15 horas.

LOS DETENIDOS. — En lo que respecta a la situación de los detenidos, se informó ayer que la Corte de Apelaciones de La Serena invalidó el fallo que concedía la libertad a los treinta detenidos en el mineral de Potrerillos. Por otra parte, el domingo fue detenido el dirigente Armando Garrido, de Caletones, quien quedó a disposición de la justicia.

Igualmente ayer, el Ministro sumariante subrogante don José María Eyzaguirre, dictó el fallo que concede la libertad incondicional a los tres dirigentes detenidos en El Teniente por no haber méritos. En sus considerandos, el fallo dice:

"Que el Gobierno no acumuló ninguna prueba en contra y el Intendente de O'Higgins no acompañó antecedentes, a pesar de que se le requirió, y sólo constan las declaraciones de los funcionarios de Investigaciones, que no constituyen méritos; que ni el Ministerio Público ni el abogado del Ministerio del Interior han hecho peticiones de ninguna clase, a pesar de ser notificados; y que, de acuerdo con lo prescrito en el número uno del Artículo 274 del Código de Procedimiento Penal, para que proceda la declaratoria de reo, es indispensable que se encuentre justificada en los autos la existencia del o de los delitos que se investigan.

Problema de límites con Argentina se trató en Ministerio de RR. EE.

En el Salón Rojo de la Cancillería se celebró ayer, antes del mediodía, una importante reunión presidida por el Canciller señor Kaare Olsen, a la que concurrieron los miembros de las Comisiones de Relaciones Exteriores del Senado y de la Cámara de Diputados, y el presidente de la Comisión chilena de Límites, general don Daniel Urra.

En esta oportunidad se trató en forma especial sobre el problema de límites creado en la región austral y que deberá ser dilucidado con la vecina República en su oportunidad.

Representó al Senado, don Exequiel González Madariaga, y a la Cámara, los diputados señores Luis Valdés Larraín, Javier Lira, Fernando Pizarro, Aníbal Zúñiga, Raúl Morales y Jorge Meléndez.

No hubo versión oficial de lo tratado en esta reunión que, por lo delicado de la materia considerada, tuvo el carácter de secreta.

CREACION DEL DEPARTAMENTO DE TELECOMUNICACIONES MARITIMAS PROPUSO GOBIERNO AL CONGRESO

Por un mensaje llegado ayer a la Cámara de Diputados, el Ejecutivo propuso al Congreso la creación del Departamento de Telecomunicaciones Marítimas.

La parte expositiva del Mensaje expresa que la Dirección del Litoral y de Marina Mercante, repartición, dependiente de la Armada Nacional, desde el año 1908 ha venido atendiendo el Servicio de Telecomunicaciones Marítimas por intermedio de la red de telecomunicaciones de la Armada.

Hoy —agrega— ya no es posible continuar con el mismo sistema, pues la Red de Telecomunicaciones de la Armada, apenas basta para atender las necesidades militares de la propia institución y, por otra parte, debido al aumento constante de naves, tanto nacionales como extranjeras que atienden el transporte marítimo dentro de nuestro litoral, el aumento del tráfico radiotelegráfico y a las crecientes exigencias técnicas internacionales, se ha afectado considerablemente la eficiencia de las telecomunicaciones para la Marina Mercante.

El artículo 47 expresa que el Departamento, que esta ley crea, se financiará con un impuesto de un cuarto por ciento sobre el valor de todo pasaje y flete marítimos.

Autorización a Servicio de Salud para contratar empleados particulares

El Ejecutivo inició ayer en la Cámara de Diputados un proyecto de ley que autoriza al Servicio Nacional de Salud para contratar empleados particulares, a fin de atender las labores de su gerencia agrícola. Igualmente, dispone que podrá tomarse personal de obreros y empleados, para la explotación de los fundos de la ex Beneficencia, sin someterlos al estatuto de la Administración Civil del Estado.

COPIAPO. — También se recibieron dos Mensajes que se relacionan con Copiapó. Por el primero autoriza a la Municipalidad de esa ciudad para permutar los lotes de terreno de su propiedad, por otros del Consorcio Hotelero de Chile S. A.; por el segundo se modifica la ley 11,655, que facultó a dicha Municipalidad para contratar un empréstito, el cual se eleva a la suma de hasta 30 millones de pesos.

DEBATE POLITICO EN CEN RADICAL

En la sesión ordinaria de la tarde de ayer del CEN Radical, se abrió debate sobre el momento político y las vinculaciones parlamentarias del partido.

El vicepresidente, señor Alejandro Ríos Valdivia, señaló la conveniencia de que el diputado Julio Durán renuncie a la Presidencia de la Cámara, y el senador Hernán Figueroa renuncie a la Vicepresidencia del Senado.

El debate quedó pendiente.

Gratificación de zona se calculará sobre el sueldo imponible de EE.

En la cuenta de la sesión ordinaria de hoy de la Cámara de Diputados, se informará de un Mensaje del Ejecutivo, que reemplaza, a contar del 1.o de enero de 1955, el texto del inciso 3.o del artículo 34 del DFL 256, de julio de 1953, por el siguiente:

"La gratificación de zona se calculará sobre los sueldos imponibles de que gocen los empleados".

Al mismo tiempo, el Mensaje modifica el artículo 19 de la ley 11,764, reemplazando la expresión "1955" por la de "1957".

Liberales no han condicionado su apoyo al plan antinflacionista al precio del trigo, aclara Zepeda

El presidente del Partido Liberal, diputado Hugo Zepeda, formuló ayer la siguiente declaración:

"Ante un comentario por radio del sábado último, que afirma que, con motivo de las resoluciones del Consejo de Gabinete en relación con el precio del trigo, se habría comisionado a dos Ministros de Estado para consultar a los presidentes de los Partidos Liberal y Conservador Unido sobre la conveniencia de mantener o subir el precio de este cereal, debo declarar lo siguiente:

En lo que el Partido Liberal se refiere, debemos dejar claramente establecido que no es efectivo que se haya efectuado entrevista alguna con personeros del Gobierno para considerar esta materia, que no hemos sido consultados sobre ninguna fijación de precios y que, en ningún momento, hemos vinculado ni mucho menos condicionado, el apoyo a un plan antinflacionista, a la fijación del precio del trigo, como se pretende maliosamente por algunos sectores incapaces de comprender la preocupación patriótica del Partido Liberal, por la suerte del país.

Nuestra posición, frente a la fijación del precio del trigo, fue claramente planteada por la Junta Ejecutiva y por los parlamentarios liberales oportunamente, y no es otra que, mientras no se llegue a una verdadera política de libertad de precios, lo que constituye su aspiración doctrinaria, y se mantenga, este producto intervenido, los precios deben fijarse sin consideraciones de orden político circunstancial, sino que con un criterio eminentemente técnico".

Finalmente, el señor Zepeda culpa al Gobierno de la tardanza en la no fijación oportuna del precio del trigo, lo que "ha creado —dice— aparentes vinculaciones con los proyectos antinflacionistas".

PENSION DE GRACIA PARA EL ESCRITOR VICTOR D. SILVA

Llegó a la Cámara de Diputados un proyecto de ley del Ejecutivo, por el cual se concede una pensión de gracia al escritor y poeta, Premio Nacional de Literatura 1954, don Víctor Domingo Silva.

La pensión que se le concede, en virtud del proyecto que se inicia, es equivalente al sueldo de grado 1.o de la Administración Pública.

INVESTIGACION EN LA SUBSECRETARIA DE TRANSPORTES

La Contraloría General de la República informó ayer a la Cámara de Diputados que ha designado al inspector, don Guillermo Silva Rivera, para investigar las irregularidades que se habrían cometido en la Subsecretaría de Transportes, según las denuncias formuladas en esa Corporación.

RENUNCIO 1er. VICE DEL PAL

El primer vicepresidente del Partido Agrario Laborista, diputado Alfonso David Lebón, presentó ayer la renuncia de su cargo, a través de una carta dirigida al presidente del partido, senador Izquierdo Araya.

El señor David formula observaciones a la forma en que fueron votados, por sus colegas parlamentarios, el Referendum Salitrero y el proyecto de estabilización, y concluye sugiriendo la realización de un directorio general "que defina la orientación política de nuestro movimiento".

COMITE DE APOYO A LA CANDIDATURA A REGIDOR DE DON EUGENIO FORNES

En el barrio San Francisco, perteneciente a la Octava Comuna, se ha constituido un comité independiente, de apoyo a la candidatura a regidor por Santiago del señor Eugenio Fornés Ureta, quien postula a su reelección.

Este comité está formado de la siguiente manera: presidente, señor Armando Escobar; secretaria, señora Guillermina Fuentes; tesorero, señor Luis Hernández; directores, señores Carlos Pereira, Fernando Carrasco y Eliana Escobar. La secretaría de este comité funcionará en Eleuterio Ramírez 820.

Senado calificará hoy urgencia al Proyecto de Estabilización

Su Comisión de Constitución, Legislación y Justicia estudiará la consulta sobre el Estatuto de los Trabajadores del Cobre

Escasos minutos duró la sesión especial, celebrada ayer por el Senado, para tratar el proyecto sobre estabilización de sueldos, salarios y precios, y la consulta constitucional del Ejecutivo acerca de la naturaleza ilegal de la dictación del decreto sobre Estatuto de los Trabajadores del Cobre. A la sesión asistió el Ministro de Hacienda y de Economía, don Oscar Herrera Palacios.

ESTABILIZACION.— Primeramente se dio cuenta del oficio de la Cámara de Diputados que comunica la aprobación del proyecto de estabilización de sueldos, salarios y precios, el cual fue enviado a la Comisión de Hacienda, para su estudio e informe.

Inmediatamente después, el presidente de la Corporación expresó que correspondía calificar la urgencia hecha presente por el Ejecutivo para el despacho de este proyecto. El Comité Democrático del Pueblo, senador Martones, expresó que conforme a lo dispuesto en el artículo 129, del reglamento interno del Senado, pedía que esta calificación se hiciese en la sesión ordinaria de hoy. Así se acordó, dado el carácter imperativo de la disposición invocada.

El citado artículo 129, en la parte pertinente, expresa: "La calificación de la urgencia deberá hacerse en el acto mismo en que se dé cuenta del oficio correspondiente del Presidente de la República, pero quedará para el tiempo de votaciones de la sesión ordinaria siguiente si un comité así lo pide".

El Comité Democrático del Pueblo sólo está formado por un senador.

HOY SE INICIA ESTUDIO.— La Comisión de Hacienda ha sido citada para las 15 horas de hoy, para iniciar el estudio del proyecto de estabilización.

ESTATUTO DEL COBRE.— En la sesión de ayer del Senado también se dio cuenta del oficio del Ejecutivo, por el cual se formula una consulta constitucional sobre la dictación del decreto que establece el Estatuto de los Trabajadores del Cobre. Fue remitido para su estudio a la Comisión de Constitución, Legislación y Justicia, la que se reunirá a las 15 horas de hoy, a fin de dar comienzo a su cometido.

En virtud de la urgencia que existe en absolver esta consulta, es probable que la Comisión de Legislación se reúna nuevamente, una vez terminada la sesión ordinaria del Senado, con el objeto de proseguir su estudio.

REFERENDUM.— También se dio cuenta del proyecto, ya despachado por la Cámara de Diputados, que aprueba el convenio ad referendum, suscrito entre el Gobierno y las compañías productoras de salitre. Pasó a la Comisión de Hacienda, para su informe.

OTROS ASUNTOS.— En la Cuenta, se informó que el Ejecutivo ha incluído en la convocatoria los siguientes proyectos de ley: 1) el que crea tres cargos de Ministros Visitadores de Justicia; 2) el que modifica el DFL. 191, sobre Juntas de Auxilio Escolar, y 3) el que concede una pensión de gracias al escritor nacional Antonio Acevedo Hernández.

Fue calificada de "simple" (despacho dentro de 30 días) la urgencia hecha presente por el Ejecutivo para la tramitación del proyecto que autoriza llenar cargos en el Instituto de Asuntos Interamericanos, excluyendo a este servicio de la disposición del artículo 15 transitorio de la ley 11,575, que prohibió llenar las vacantes que se produzcan en la Administración Pública y en los organismos semifiscales y de administración autónoma.

Proyecto para solucionar problema habitacional de las Fuerzas Armadas

En la Cámara de Diputados se recibió ayer un Mensaje del Ejecutivo, por el cual inicia un proyecto de ley destinado a resolver el problema habitacional de los personales de las Fuerzas Armadas.

El proyecto faculta al Presidente de la República para contratar empréstitos en el Banco del Estado, o en otras instituciones de crédito, con el objeto de construir casas y poblaciones para el personal de la Defensa Nacional.

Para el financiamiento de las obras, dispone descuentos de hasta el dos por ciento de las rentas imponibles de esos personales, con el fin de formar un fondo destinado al servicio de las deudas que se contraigan.

Establece, asimismo, que el 70 por ciento de las casas que se construyan anualmente podrá ser vendida al personal, en una selección que hará el Consejo de Administración de Propiedades que crea esta ley. El 30 por ciento restante, será destinado a la formación de poblaciones militares.

Los beneficiados con esta ley pagarán las casas en cuotas mensuales, de hasta el 25 por ciento de su sueldo.

Hace un Año

RCA VICTOR M R

Presentó por primera vez en Chile los equipos AF-210 de

Alta Fidelidad

Un año de experiencia y prestigio en ALTA FIDELIDAD en Chile, son garantía de la calidad tonal de este equipo, que reproduce la música con REALISMO IMPRESIONANTE, como jamás Ud. la había oído.

Escuche Ud. este equipo donde sus amigos que ya lo han adquirido o donde su distribuidor.

"LA VOZ DEL AMO"

RCA VICTOR M. R.

LIDER mundial en radio, sonido y televisión.

LA DIRECCION GENERAL DE CARABINEROS

se hace un deber aclarar que el señor WALTER LUZIO VIEYRA, Mayor de Carabineros en Retiro, al proyectar la publicación del libro "Instrucción General" y contratar avisos comerciales con tal objetivo, obra bajo su exclusiva responsabilidad, sin ninguna conexión con Carabineros de Chile.

LA DIRECCION GENERAL DE CARABINEROS

SE COMPRA STATION WAGON

"TAUNUS" u "OPEL"

nuevo, sin uso — Pago al contado.

Ofertas por escrito a la Gerencia de Operaciones de

Esso Standard Oil Co. (Chile) S. A. C.

CASILLA 50-D — SANTIAGO

AVISO

Se avisa al público que a contar desde mañana miércoles, los teléfonos de la Tesorería General de la República y Provincial de Santiago, cuyas oficinas se encuentran ubicadas en Teatinos N.o 28, tienen asignados los números:

64124, 64125 y 64126

EL TESORERO GENERAL DE LA REPUBLICA

TERMAS DE CHILLAN

28 DICIEMBRE

INICIA TEMPORADA

Reservas e informes:

CHILLAN: CASILLA 316

SANTIAGO: BANDERA 138

(Oficina Informaciones FF. CC.

TARJETAS
VISITA
BAUTIZO
PARTES DE MATRIMONIO
IMPRENTA-LIBRERIA
COLON
COMPAÑIA 1007 - STGO

Detenido "El Colorado", cuando con una guagua en sus brazos substraía cartera a una dama

Su prontuario registra 53 detenciones por hurtos

Daniel Rojas Flores, avezado maestro de la delincuencia chilena, a pesar de sus veintitrés años de edad, y conocido en el hampa como "El Colorado" ó "El Cantor", cayó ayer en manos de la Brigada de Estafas, después de ser buscado afanosamente desde comienzos del año en curso por Santiago, Valparaíso y Arica. La última vez que se encontró con la policía fue en la esquina de Compañía con Morandé, logrando huir en un microbús que a alta velocidad pasaba en esos momentos.

Registra a su haber cincuenta y tres detenciones y su fina suavidad para sustraer billeteras lo ha convertido en uno de los delincuentes más temidos del barrio alto.

El audaz delincuente fue detenido ayer cuando viajaba en un microbús de la línea Macul, llevando en sus brazos a una pequeña guagua. Aprovechando el zarandeo del destartalado vehículo, se aproximó a la señora Carmen Menares Vega y con su característico arte, empezó disimuladamente a abrirle la cartera, pero para su mala suerte, viajaban en el mismo vehículo el funcionario de la Brigada de Estafas don Carlos Benítez y dos detectives, los cuales en un rápido ademán, lo sujetaron firmemente para evitar su huida.

"El Colorado", usando uno de sus subterfugios soltó el llanto en alta voz, exclamando que él era un pobre padre de familia que llevaba su guagua donde el médico "Si lo dudan, pueden preguntarle a don Agustín" —repetía mencionando a su presunto patrón.

La treta del avezado lanza hizo pleno efecto. El público que viajaba en el microbús solidarizó con éste y empezó a imprecar a los detectives, los cuales tuvieron que realizar intensos esfuerzos para evitar que el detenido les fuera arrebatado. Al llegar al cuartel central de Investigaciones, fue llevado el delincuente a presencia del Jefe de la Brigada de Estafas, Comisario don Gustavo Segura Basaure, quien lo sometió a un prolongado interrogatorio. Confesó que la guagua la arrendaba en quinientos pesos diarios a la mujer María Contreras, residente en la Población callampa del Cerro Blanco, y que se valía de ella, para aproximarse a sus víctimas y sustraerles sus billeteras o monederos.

Reconoció, asimismo, haber practicado numerosos hurtos que hasta ahora se encontraban sin solución, dando a conocer los lugares donde había derrochado el dinero así adquirido.

Fue puesto ayer mismo a disposición del Sexto Juzzado del Crimen

AVEZADO LANZA

Este audaz delincuente, que utiliza la guagua que muestra el grabado para aproximarse a los pasajeros de los microbuses y sustraerles sus billeteras es Daniel Rojas Flores, alias "El Colorado" ó "El Cantor". Tiene hasta la fecha cincuenta y tres detenciones.

La juventud chilena vive una etapa de peligrosa frustración

Desnivel entre aspiraciones y medios para realizarlas

José Medina Echavarría es uno de los más destacados sociólogos contemporáneos. Su trayectoria de investigador está ligada a las universidades de Valencia, Madrid, París, Murcia, Marburgo, México, Colombia y otras, y sus trabajos, a partir de 1926 constituyen aportes esenciales tanto para las disciplinas jurídicas como sociológicas. América Hispana le debe la más seria y completa difusión que se haya hecho hasta ahora sobre temas de su especialidad al dirigir la Colección de Sociología del Fondo de Cultura Económica, de México.

Medina Echavarría le asigna un carácter de predominio materialista a los valores que estructuran la sociedad contemporánea; es decir, son los elementos que deberían tener una función no primordial, los que orientan e imponen el desarrollo de los procesos. Entonces, como toda sociedad no es más que un conjunto de actividades que realizan los hombres, orientadas por ciertos valores, se desprende que los acontecimientos positivos, o patológicos que de ahí emanen tienen su génesis en el predominio interno que ejerzan las fuerzas mayoritarias en el seno del grupo.

Si las aspiraciones son de ganancia, lucro, bienestar material, esta sociedad sólo fomentará tendencias de ese tipo. Ahora bien, si en su organización no permite que esas niveles de aspiraciones que fomenta puedan alcanzarse de modo normal, surgen las desviaciones que compelen a los individuos a lograr esos propósitos por cualquier medio.

En efecto, los valores o los fines a que aspiren los individuos están impregnados por su carácter material en la medida en que es el valor económico la cantidad del ingreso que mide el "statutus" o posición que el hombre tiene en la sociedad, es decir, nuestro tiempo afinca en lo económico la medida preferente del status social de los individuos, y es esto lo que da el tono evidentemente materialista y egoísta a la sociedad en que vivimos.

EL CAMBIO HISTORICO-ECONOMICO DE CHILE.— Siguiendo el pensamiento del ilustre sociólogo Medina Echavarría, tenemos en definitiva que lo que está ocurriendo en Chile se debe a razones de una tradición histórica, en la cual hemos disfrutado de una gran riqueza proveniente del salitre y del cobre. Ella creó una clase media que hoy no puede sostenerse con la misma facilidad y comodidad de aquellos días dorados. Para volver a recuperar esos niveles de vida hay que crear nuevas fuentes de trabajo y riqueza, lo cual entraña un gran esfuerzo. Pero si ese esfuerzo no se realiza habrá cada vez un mayor desnivel entre las aspiraciones a una vida más holgada y las posibilidades de alcanzarla. Mientras se mantenga esta situación y no se tomen medidas para salvar este punto muerto, los índices de la delincuencia de menores, de la corrupción de los grupos sociales y la quiebra de las normas de disciplina y trabajo, y la caída de la moral, serán cada vez más agudos.

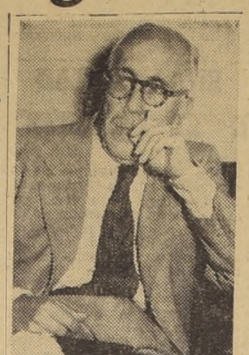

Profesor Dr. JOSE MEDINA ECHAVARRIA

TAREA PARA LAS NUEVAS GENERACIONES.— No puede negarse que la tarea de las nuevas generaciones está en el trabajo, en el esfuerzo constante, en la inventiva creadora; vale decir, en la disciplina por una parte, y en el crear, por otra. En efecto, según el criterio de Medina Echavarría, cuando esa disciplina no existe y la capacidad de creación de nuevas fuentes de riqueza no se produce, aquellos niveles de aspiraciones insatisfechas llevarán a buscar su realización por los caminos más fáciles, o sea, la delincuencia o las formas más próximas a ella.

Para evitar esto hay que encajar a la juventud en los planes nacionales de desarrollo material, espiritual y cultural; o sea, que la gente joven se sienta partícipe de ese esfuerzo colectivo y que entienda lo que ese esfuerzo significa. Además debe señalarse que las aspiraciones que se le fomenten no estén en desacuerdo con las posibilidades reales que ofrece el país, o el medio en que están desenvolviendo sus actividades.

JUVENTUD Y EDUCACION.— Otro de los puntos que precisa el pensamiento de José Medina Echavarría, es que la importancia educativa es en estas cuestiones de carácter decisivo, pero no debe entenderse como fundamental en sí mismo, pues, cuando el muchacho termina su formación académica, tiene que tener un campo de trabajo donde pueda realizar sus aspiraciones. El punto más grave de todo esto es el momento en que se produce la transición, es decir, cuando deja de ser estudiante y tiene que asumir las responsabilidades del adulto.

Por de pronto ésta es una tarea delicada que tienen todos los países. Deben, por cierto, evitar el exceso de profesionales cuando su número sobrepasa a las exigencias actuales de la vida real. Todas las sociedades y Gobiernos tienen que preocuparse que la formación de sus clases correspondan a las "demandas" culturales y técnicas que indican el desarrollo de sus grupos sociales.

LA RESPONSABILIDAD SOCIAL.—Según el pensamiento de Medina Echavarría, hay en todo este problema una responsabilidad social y la sociedad en sí misma es culpable de los hechos que ocurren en su seno, porque crea niveles de aspiraciones muy elevados, o que pueden realizarse éstos, no ofrece los medios para que se cumplan. Así, en el campo de la patología social, lo que está sucediendo en Chile, es semejante en su génesis a lo que observamos en la sociedad norteamericana. Se buscan ideales materiales tangibles, pero si el medio no da los ingresos suficientes para conseguirlos, la juventud se encargará de encontrarlos por las vías más fáciles, aunque rebida con las normas morales y legales.

Esta crisis que tanto nos alarma es producto de ese mecanismo materialista indiscriminado que afecta a los hombres de hoy; es consecuencia del hecho que hayamos abandonado las verdaderas aspiraciones de tipo espiritual y cultural; es consecuencia del hecho que no se les conceda ningún valor, y como remontando a esos valores a cimas inaccesibles para estos tiempos; los relegan a territorios lejanos que alguna vez, posiblemente, otras generaciones se decidan a asirlos.

El problema de Chile, en el fondo, es la herencia de una tradición de clase media que se ha formado al amparo de una época de auge económico fácil, y que al terminar dejó niveles de vida muy elevados, que si quisiéramos conseguirlos hoy habría que realizar un gran esfuerzo de trabajo y creación, como dice Medina Echavarría. El país tiene que fomentar una aspiración colectiva de vida superior en lo material y espiritual, donde la clase media tenga un papel activo y de importancia.

De otra manera se hará más grave la situación del momento peligroso en que vivimos, ya que todos los análisis sobre el problema de menores delincuentes demuestra que en general el muchacho vive en un estado de frustración, inquietudmbre y angustia, terrenos éstos propicios para entrar por la senda de la delincuencia.

A. Hoppe Boock

Cinco años de presidio contra Carolina Geel pide el Fiscal don Oscar Munizaga

Refuta enérgicamente atenuantes a favor de la reo

El Fiscal de la Corte de Apelaciones, don Oscar Munizaga Pérez de Arce, en un documentado informe evacuado ayer, pidió al Tribunal que se aumente a cinco años y un día de presidio la pena impuesta en primera instancia a la escritora Georgina Silva Jiménez, conocida en el ambiente bohemio como María Carolina Geel, autora del asesinato del funcionario de la Caja de Empleados Públicos y Periodistas, don Roberto Pumarino Valenzuela, quien fue acribillado a balazos en pleno Hotel Crillón, en la tarde del 14 de abril de este año.

El Fiscal Munizaga, al expedir este sensacional dictamen, refuta enérgicamente los atenuantes invocados por la defensa de la homicida y señala que "dada la forma en que ocurrieron los hechos, la reo no pudo obrar impulsada por una fuerza irresistible".

Analiza el acusador en forma detallada los antecedentes del sumario y desmenuza prolijamente sus partes más importantes.

Cabe señalar que la inculpada cursó sólo hasta el cuarto año de humanidades y que después de haber llevado una vida holgada, al morir su padre se vió abocada a una difícil situación económica.

PERSONALIDAD DE LA VICTIMARIA.— El Sr. Munizaga Pérez de Arce, manifiesta, basándose en los antecedentes del proceso, que Georgina Silva se dedicó a la lectura al ocurrir su decalmiento económico, y que al absorberse en los libros, fue víctima de una marcada egolatría. Adquirió un orgullo desmedido por su persona, creyéndose superior a los demás en muchos sentidos. Hacía frecuente alarde de sus intenciones suicidas para atraer sobre sí las miradas de los demás, logrando de este modo que la consideran una intelectual obsesionada por una idea fija. No aceptaba contradicciones y no se atrevía a publicar sus composiciones literarias por el temor de que la crítica le fuera desfavorable.

A su víctima don Roberto Pumarino Valenzuela lo miró siempre en menos y lo consideraba indigno de ser su marido. No obstante, lo favorecía libremente con sus amores. Se evadía siempre de éste, para lograr que la buscara, demostrando, en consecuencia, que su amor hacia él no era tan grande, puesto que no estaba subyugada.

Manifiesta más adelante el Fiscal, Sr. Munizaga, que originó el crimen, la notificación que le hizo Pumarino de que se iba a casar con otra mujer. Esta confesión fue suficientemente dura para Georgina, quien estaba acostumbrada sólo a hacerse obedecer. En su despecho se dirigió a una armería donde compró la pistola belga calibre 6,35 con que cometió su asesinato y le pidió, incluso al dependiente que le enseñara su manejo.

NO ES LOCA NI DEMENTE.— Refuerza su tésis el Fiscal acusador al expresar que los médicos alienistas Jacobo Pasmanik y Francisco Beca, señalan "que si bien la reo actuó con un control disminuido de sus impulsos que le permitió la irrupción de una sobrecarga agresiva hasta entonces reprimida, no se encontró totalmente privada de razón cuando cometió el delito, concordando de este modo con la opinión del médico Claudio Molina Fraga, que como se ha dicho, fue de parecer que el crimen lo es psicologicamente imputable a la reo, pero considerando las limitaciones necesarias en razón de su personalidad psicopática. Estas opiniones, unidas a las del médico Hugo López, son desde luego suficientes para descartar que la reo es loca o demente, en los términos del N.o 1 del artículo 10 del Código Penal, no obstante la opinión de los médicos Soto y Vila".

RESOLUCION DE LA CORTE.— La Corte de Apelaciones entrará a conocer del dictamen señalado, a fines de esta semana, a fin de resolver la apelación que han interpuesto la reo, por una parte, y el hermano de la víctima y alto dirigente rotario don Sergio Pumarino Valenzuela, por la otra.

En círculos allegados a los Tribunales, se estima que el Tribunal de Alzada procederá a revocar la sentencia de primera instancia, a fin de aumentar la pena a la homicida.

Brigada Móvil detuvo a autores de audaz estafa con cheques robados

El Comisario don Carlos Jiménez y personal de la Brigada Móvil aprendieron ayer a Carlos Enrique Labra Labra o Roberto Zurita Donoso o Enrique Fuentes Gazmuri y a su cómplice Humberto Rodolfo Olmos León, autores de delitos reiterados de estafa contra varias personas.

Los detenidos hurtaron en Viña del Mar un talonario de cheques contra el Banco de Chile, de esa ciudad, a la señora María Fernández Garcés, y consumado el delito se vinieron a Santiago a girar cheques en falso contra todas las personas que creyeron en su solvencia económica.

Compraron un receptor de radio en la suma de ochenta y cinco mil pesos el comerciante don Amadeo Castillo Caselli, domiciliado en San Diego 1611, luego solicitaron repuestos para automóviles por valor de 65 mil pesos el garage y almacén del ramo, ubicado en Roberto Espinoza 1560, de propiedad de don Ramón Núñez Martínez; en seguida cambiaron un cheque falso por diecíocho mil pesos a don Rafael González González, domiciliado en Avenida Matta 861, adquiriendo, además, en el comercio, juguetes eléctricas, cristales y otras especies.

El Comisario Giménez logró recuperar el talonario de cheques en referencia, logrando establecer el monto de ocho estafas. Los detenidos fueron puestos a disposición del Cuarto Juzgado del Crimen.

LADRON DE VARIAS BICICLETAS FUE APREHENDIDO AYER

El Jefe de la Tercera Comisaría Judicial, Comisario don Francisco Acchal Cid puso ayer a disposición del Tercer Juzgado del Crimen al ladrón de bicicletas Luis Marmaduque Riquelme Toro, junto a cinco de estos vehículos que el citado delincuente había hurtado en los últimos meses.

Sus delitos los cometía el detenido de preferencia en la calle Pedro de Valdivia, siendo sus víctimas en esta elegante vía del barrio alto los señores Lorenzo Pamparana, domiciliado en el número 22, Manuel Venegas Pérez, con domicilio en el número 20, Santiago Burjevic, del número 33 y otros vecinos.

Para sustraer las bicicletas, Riquelme se situaba en las proximidades del centro comercial allí existente y cuando veía que algún comprador dejaba su vehículo en la cuneta o apoyado en la muralla exterior lo tomaba y partía velozmente.

BREVES DE POLICIA

A las 10.50 horas de ayer, en Avenida Matta esquina de Portugal, el camión patente YB-667, conducido por Ernesto Pinochet Astorga, embistió el microbús patente YB-629, manejado por Eleazar Pozo Valenzuela. A consecuencias de la colisión resultó herido de gravedad el pionera del camión, José Saldaña Ortega, quien fue hospitalizado en la Posta N.o 2.

—A las 14 horas, en Diagonal Universitaria esquina de Ley 7.600, el microbús KD-35, gobernado por Pedro Salinas atropelló a Emilio Etchegaray Vera, de 53 años de edad, causándole heridas de gravedad. La víctima fue conducida al Hospital "José J. Aguirre".

—En Mac Iver esquina de Monjitas, a las 15.30 horas, el taxi patente EC-92, manejado por Manuel Lebra Guzmán, atropelló a Guillermo Silva Espinoza, de 50 años obrero, domiciliado en Hurtado de Mendoza 1494, causándole heridas de gravedad, las que determinaron su fallecimiento horas más tarde en la Asistencia Pública.

A las 10.40 horas, en Alameda Bernardo O'Higgins esquina de Valentín Letelier, el microbús patente KB-746, gobernado por Carlos Silva Espinoza atropelló a Carmen Calderón Echeverría, quien fue trasladada a la Posta Central en estado grave.

DEFUNCIONES

Ha dejado de existir nuestra querida madre, suegra y abuelita, señora
SUSANA COLLET vda. de FOUILLIOUX
(Q. E. P. D.)
Sus funerales se efectuarán hoy martes en el Cementerio General. El cortejo saldrá desde la Parroquia de San Francisco, después de una misa que se oficiará a las 10.30 horas, por el descanso de su alma.
La familia.

Ha fallecido en Viña del Mar, don
ANTONIO ROBERT BIAUT
Sus funerales se efectuarán hoy, en el Cementerio General, a las 10.30 horas.
La familia.

Ha fallecido don
RAUL SOTO PESA
Se oficiará una misa por el eterno descanso de su alma, hoy a las 8.30 horas, en la Iglesia Los Sacramentinos y sus restos serán trasladados a Valparaíso para ser sepultados a las 16.30 horas, en el Cementerio N.o 3, de Playa Ancha.
La familia.

CONSTITUCION

SINDICATO PROFESIONAL DE PERIODISTAS DE LA EMPRESA "LA NACION" S. A.

En Santiago a 21 de diciembre de 1955, ante la presencia del Inspector del Trabajo, don Eduardo Lawrence Ortiz, se constituyó el Sindicato de Periodistas de la Empresa LA NACION S. A., quedando la mesa directiva provisoria formada por las siguientes personas: presidente, don Eugenio Yusta Rojas; secretario, don Guido Moscheni Bratosch; tesorero, don Juan Walker Schlesinger; directores los señores: Sergio García Moreno y Oscar Moya Serrano.

Se hace la presente publicación de acuerdo con lo que estipula el Art. 378 del Código del Trabajo.

EL SECRETARIO

EJERCITO DE CHILE
DIRECCION DE LOS SERVICIOS

PROPUESTAS PUBLICAS POR FORRAJES

Solicítanse propuestas públicas por pasto alfalfa de primer y segundo corte, avena y paja para el Ejército, por el período 1.o -IV-1956 y el 31 -III-1957.

Las propuestas se abrirán el día 20 de enero de 1956, a las 16 horas, en la Dirección de los Servicios del Ejército, 7.o piso del Ministerio de Defensa Nacional y en los Cuarteles Generales Divisionales en Iquique, Antofagasta, Concepción, Valdivia y Punta Arenas.

Bases y mayores antecedentes, en el Departamento de Administración y Adquisiciones, 8.o piso del Ministerio de Defensa Nacional.

EL CUARTEL MAESTRE GENERAL DEL EJERCITO.

DIRECCION GENERAL DE APROVISIONAMIENTO DEL ESTADO

Material para el Servicio de Correos

Solicítanse PROPUESTAS PUBLICAS por los artículos que se indican a continuación, destinados a la Dirección General de Correos y Telégrafos.

40.000 Ovillos de Cáñamo corriente (500 gramos).
10.000 Ovillos de Cáñamo hebra roja (500 gramos).
10.000 Kgs. Dextrina amarillo oro.
600.000 N.o Sellos de plomo.
900.000 N.o Tablillas de madera.
1.300 Trr. Tinta para inutilizar estampillas (250 gramos).
1.300 Trr. Tinta para inutilizar estampillas (125 gramos).

Bases y antecedentes pueden solicitarse en el Departamento de Adquisiciones de esta Dirección Genral, 2.o piso, Sección Contratos.

Las Propuestas se abrirán en presencia de los interesados, en el Departamento de Adquisiciones, Amunátegui 66 — 2.o piso, el día 5 DE ENERO DE 1956, A LAS 15.30 HORAS.

EL DIRECTOR GENERAL

¡Evite los intermediarios!
MALETAS
PORTADOCUMENTOS, etc. Compre directamente en la
FABRICA
MALETERIA MUNDIAL
21 de Mayo 665

El Mejor
HILO
PARA COSER
EN CONOS
UNITAS
INDUSTRIA DE HILOS
SAN DIEGO 1430-TEL 52663

VENDEMOS, COMPRAMOS, PERMUTAMOS
Toda clase de muebles. Menajes completos, antiguos y modernos. Voy a domicilio. Pago al contado. Concedemos créditos. Gran surtido en muebles sur, todos los estilos, dormitorios, comedores y living.
SANTA ROSA 690 Y 733
FONO 36179

MECANICOS
DE PRIMERA
AYUDANTES Y TORNEROS
Se necesitan en Fábrica PIZARREÑO
BUEN SUELDO
Camino a Melipilla 10803
Paradero 50 — Maipú

SE PRESTAN BATERIAS DE AUTOS
E. CELIS GAUTIER
LIRA 831

FABRICA de BATERIAS
"Oliver"
25 AÑOS DE EXPERIENCIA
PLACAS Y SEPARADORES
NATANIEL 1780

LA MAS ANTIGUA
RENOVADORA DE
CALZADO
Materiales de primera clase. Trabajo garantido. Precios módicos.
HUERFANOS 1283

Armería
SANTIAGO
OFRECE
REVOLVERES CAL 22
7 TIROS $ 12.000.- 5 TIROS
MODELOS EXCLUSIVOS $ 5.000.-
PISTOLAS CAL.22 $ 4.000.-
CREDITOS EN SANTIAGO
REEMBOLSO A PROVINCIA
TENDERINI 7 POR ALAMEDA

ESCRITORIOS
MODERNOS Y DE ESTILO
Gran variedad de estantes y archivadores
FACILIDADES DE PAGO
CASA DE REMATES
NICANOR MARTICORENA
Moneda 778

Rose de la Paix
Fábrica de confecciones finas para damas
Trajes sastre, modelos originales, diseñados y ejecutados por modelistas europeos.
Ventas por mayor y menor
También hacemos de medida
AV. MATTA 069
(ENTRE VICUÑA MACKENNA Y PEDRO BUSTAMANTE)

Armería
Morande
OFRECE
REVOLVERES CAL. 22
7 TIROS $ 12.000.-
5 TIROS $ 5.000.-
PISTOLAS CAL.22 $ 4.000.-
CREDITOS EN SANTIAGO
MORANDE 456
REEMBOLSOS A PROVINCIAS

OCASION:
$ 20.800.—
Cojines tapizados en rico gobelino
$ 36.500.—
Precioso amoblado de comedor, buffet, vitrina, licorera, bar; regia mesa, seis sillas tapizadas en felpa. Estado general flamante.
657 - Nataniel - 657

PERSIANAS CALVANESE
Persianas venecianas todos los tipos.— Arreglos en general. Despache a provincia. Precios módicos. 30 años de prestigio
AVENIDA MATTA 1138
TELEFONO 50147

FABRICANTE DE MAQUINAS SOLDADORAS

F. HOJAS
SANTA ELENA 2291

Electricidad Automóviles

Baterías garantizadas un año. Cambio vasos en 20 minutos.
Manuel Arriagada P.
MATUCANA 63-A. FONO 9509

HECHURAS finas $ 5.400.-
Sastrería **ROCA**
HUERFANOS 1424
(SASTRERIA MATRIZ)
SAN FRANCISCO 6
PRIMERA SUCURSAL

FERROCARRILES DEL ESTADO

PROPUESTAS PUBLICAS

ARRENDAMIENTO DE TERRENO EN LA ESTACION MAIPU

Se solicitan propuestas públicas para el arrendamiento de una superficie de 4.920 metros cuadrados de terreno, en la estación de Maipú. Estas propuestas serán abiertas a las 11 horas del día 2 de enero próximo, en el Departamento de Transporte, Sección Contratos y Concesiones, Estación Mapocho, donde pueden solicitarse bases y antecedentes.

EL JEFE DEL DEPARTAMENTO DE TRANSPORTE

10 MESES PLAZO
Una oportunidad para Ud.!

COLCHON SIMMONS $ 8.700
ESTANTES CAMA $ 7.800
COMODA-CAMA VELADOR
MARQUESA COMPLETA $ 8.900
CATRES DE BRONCE
CAMAROTES CON SOMMIER $ 9.000
SOFA CAMA
Casa **BRONCELAN**
SAN PABLO 2715
ECA. LIBERTAD 781

EL ARTE EN FIERRO FORJADO
Ofrecemos a nuestra distinguida clientela:
MESA DE ARRIMO, con marco y espejo.
AMOBLADO completo de terraza.
JUEGO completo para chimeneas, etc.
Vea nuestros modelos en nuestras salas de exposición:
ALAMEDA B. O'HIGGINS 294
y en su fábrica y salón de ventas de CHACABUCO 554
Atendido por su dueño

FABRICA DE SEDAS
"MANZUR"
VENTAS AL DETALLE: MAC IVER 322
Gran surtido en sedas para trajes, Mongol, Crep Satán, Espumillas, Toile de Nice, Tafetán, Organza ,Chisela, Popelina, y Gabardina. Surtido completo en ALGODONES HIRMAS y SUMAR. Precios rebajados por inauguración.
Del fabricante el consumidor
MAC IVER 322 — UNICA DIRECCION

CALCETINES
90 — 100 — 120 — 140 — 150 — 160 — 180
Venta mínima: una docena. Fábrica: Bellavista N.o 0503
Hay, además, calcetines sport, soquetes para niños, corbatas, pañuelos, medias, camisetas. NOTA: Tranvía 9 lo deja a la puerta. Micros San Francisco-Bellavista, bajándose altura Clínica Santa María.
SABADO ABIERTO TODO EL DIA — TELEFONO 391478
NO CONFUNDIR: BELLAVISTA 0503

Cuchillería
EL MAS AMPLIO SURTIDO
Sindelen
ENCERADORAS Y JUGUERAS
AMPLIOS CREDITOS
ESTADO 41

RECEPCIONES DE FIN DE AÑO.— Numerosos bailes han llenado la actividad social en estos últimos meses, finalizando la "season" del presente año. Una distinguida figura de nuestros salones fue Blanca Eloisa Ortúzar Stuven, quien aparece vestida con un vaporoso traje de noche con grandes lazos de tafetán.

ENFERMOS.— En su residencia de Viña del Mar, continúa enferma de cuidado la señora Raquel Echaurren de Yáñez.

CLUB DE LA UNION, SALON AZUL.— Mañana se verificará la última comida del presente año, la que se efectuará, únicamente, entre los contertulios del Salón Azul, y sus esposas.

Se les ruega comunicar su adhesión en la forma acostumbrada.

BAUTIZO.— En la Parroquia de Santa Ana ha sido bautizado Rafael Angel, hijo del señor Alfonso Vallvé Olave y de la señora Blanca de Vallvé.

Fueron sus padrinos, el señor Ismael Anguita Reyes y la señorita María Evangelina Correa Alcalde.

VIAJEROS.— De Talca, el relator de la Corte de esa ciudad, don Oscar Cruz Lavín.

EN CASA DE LA SEÑORITA JULIA GARCIA RUIZ TAGLE. — A la fiesta que ofrece hoy, en su fundo en Colina, la señorita Julia García Ruiz Tagle, han sido invitadas, entre otras, las siguientes señoritas: María Gabriela Amenábar Tirado, M. Eugenia Arteaga O., Adriana Astorga N., Loreto Allendes Frías, Loreto Alemany, M. Pilar Arrieta Larraín, Pilar Bacarreza Barros, Patricia Barros Valdés, Carmen Luz Ballesteros Sotomayor, Carmen Barros Edwards, M. Isabel Bravo Silva, María Eugenia Bustos Gumucio, María Eugenia Balmaceda, Sofía Barros, Adriana M. Cerda Vergara, Renata Cofler, Beatriz Correa Le-Fort, María Angélica Correa Lira, Gabriela Correa Lira, M. Angélica Contardo Urzúa, M. Victoria Cerda Bezanilla, Marta Correa, Nieves Domínguez Salas, M. Angélica Domínguez Salas, M. Enriqueta Donoso Vicuña, María Isabel Díaz Guido, María Angélica Donoso Cañas, Gloria García Huidobro Barros, María Luisa Gruznacher Gallo, Berta Gil, M. Teresa García Correa, Eliana Guzmán Lyon, Raquel García Huidobro Barros, Isabel M. Guzmán Calvo, M. Loreto Guzmán, M. Elena Garcés García Huidobro, M. Paz García Balmaceda, Ana M. Hurtado, Magdalena Hurtado M., Carmen Illanes C., Irma y Anita Lavandero T., María Virginia y Verónica Larraín, Lucía Lira, M. Clara Larenas, Mónica Lesoin, Carmen Lores, Ximena Montt Vicuña, Carmen y M. Eugenia Marín C., Verónica Mena García Huidobro, M. Elena Moreno Solar, Bárbara Müller, Rosa María Mandiola Silva, Paulina Moraga, M. Angélica Opazo Mena, M. Virginia Olivares, M. Teresa Olea Cerda, Silvia Orezzolli, Ximena Ojeda de la Jara, Adriana Pozo Medina, Bernardita Prieto, M. Elena del Río Leyton, Mónica Ruiz Tagle Portales, María Isabel Ríos Ruiz Tagle, Graciela Rodríguez Villalobos, María Teresa Silva Silva, María Emilia Silva Valenzuela, Francisca Sofía García de la Huerta, María Victoria Toledo García, Amaya Tomic Errázuriz, Amelita Vivanco del Real, María Elena Vicuña Salas, María Inés Vanni E., Rosita y Eliana Veloso Undurraga, M. Luisa Valdés Valdivieso, Blanca Valdés Donoso, Rebeca Valdés Y., Ana Valenzuela Vial, Silvia Walker, Mariana Zañartu F., Rosario y M. Inés Sánchez Guzmán.

ASI, CON FLORES DEL CAMPO, luce mucho mejor Jorge Broughton. Pero la lisonjera sonrisa de Carmen Ojeda Urzúa, en su gesto femenino, le costó a Broughton una remuneración a favor de una obra social. La foto fue captada en uno de los numerosos beneficios realizados este año.

aconteceee...

POR YOLANDA ROSS

LAS TARJETAS DE NAVIDAD más sugerentes fueron aquellas que mostraban la personalidad de los que las enviaban. Muchas de ellas fueron hechas a mano por el propio interesado. Lo más curioso del caso fue que los extranjeros, residentes en Chile, marcaron sus preferencias enviando sus saludos en tarjetas con motivos criollos, buen ejemplo de esto fueron las que envió a sus relaciones John Waterfield, Primer Secretario de la Embajada de Gran Bretaña. Estas tenían un paisaje chileno, a pluma, hecho por el propio Waterfield, en el que se ve la cordillera al fondo, un rancho de inquilino en primer plano, y un huaso al frente, en actitud de reposo, en el lomo de su caballo...

—oOo—

LESTER ZIFFREN y Edithe, su esposa, ambos norteamericanos, enviaron tarjetas que tenían en la portada un simpático huasito que mostraba un "montón" de objetos típicos de greda que salían de dentro de su poncho...

—oOo—

RAFAEL Y SILVIA VEGA QUERAT, mandaron en nombre de su firma, una original tarjeta en forma de acordeón, que al estirarla aparecía, en caricatura, toda la historia de cada oficina. Esta es comprensible sólo de muy pocos iniciados. Después de un largo estudio se ve la mano de Sylvia que se alarga como un cordón, se recoge y vuelve a estirarse, por todas las secciones. Lo Vega Querat dicen que están dispuestos a dar clases sobre la interpretación de sus originales tarjetas de Navidad...

—oOo—

LAS AGENCIAS NOTICIOSAS también confeccionaron originales tarjetas de saludos de Pascua. Desde Nueva York, la Associated Press envió a Santiago una tarjeta que presentaba un suplementero, quien traía debajo del brazo, un pequeño diario que se podía sacar y leer con lupa. El diario se llamaba "Christmas Time", y tenía, en su interior, diversas noticias de Navidad.

—oOo—

LA MEJOR NOCHEBUENA de su vida fue la que pasó el sábado Cecilia Scheucher Lorca. Comenzó la noche con un regalo muy envidiado por muchas jóvenes. Un anillo de compromiso que Guillermo Torres Astaburuaga, recientemente recibido de Ingeniero Químico, le regaló esa tarde. Fue a la cena de Navidad en casa de Mariso! y Bernardita Ojeda Parga, luciendo su "cinco brillantes", que fue admirado por muchos ojos. El anillo tiene una tradicional historia. Era una joya, recuerdo de la madre del futuro novio, que falleció cuando éste tenía cortos años. Para podérselo ajustar a su dedo, Cecilia usó un método simple, de papel engomado, hasta que se le arregle definitivamente a su medida.

—oOo—

TODOS LOS AÑOS, para la Pascua, sale el juguete del año. Así han pasado por nuestros ojos, en diferentes Navidades, la guagua que gatea, la gallina ponedora, el marinero zapateador, el perro Pluto que olfateaba, la copa de vino falsa y, por último, el juguete de este año: el pájaro carpintero que fue vendido por miles en las calles, y que consistía en un pajarito muticolor que bajaba, con gran ruido y a tiritones, por un fierro.

Nunca se ha premiado en Chile el juguete del año, que aparece en Navidad, ¡lástima!

Y. R

CORONAS DE CARIDAD, OBRA SAN PEDRO ARMENGOL.— En la Obra San Pedro Armengol se han recibido las siguientes Coronas de Caridad para recordar la memoria de: Víctor Mena Cabrera, Eugenia Merino Siredey, Luis Antonio Figueroa, Otilia González, Tito Alvarado Villarroel, Aurora Guzmán Poblete, Rafael Ortúzar Eyzaguirre, Eduardo Barriga E, Alfredo Cousiño Talabera, Guillermo Alvarez Almarza, Corina Cienfuegos de Honorato, Juan Luis Colin Madrid, Filomena Cifuentes de Venegas, Alfredo Goycolea Waltón, José Miguel Urrutia, Richard Roe, Juan Livingstone, H. Kunigunda Koestner de Solminihac, Lindor Pérez Gazitúa, Humberto Cortés Monroy, Francisco Metzner, Ester Muñoz de Arancibia, Clemencia Lavín de Cruz, Alfredo Rodríguez Aguirre, Rafael Alcérreca, Julio Arangua Núñez, Luis Musatadi, Victoria Salvo Marambio, Haydée Corbalán, Carmen Blanco, Avidia Cortez Zuleta, Víctor Caffarena, Alfredo Chateauerf D., Carmela Yoachman de Silva, Mercedes Lorca de Vallejos y Virginia Aránguiz de Castillo.

Al enviar sus Coronas de Caridad a la Obra San Pedro Armengol, juntamente con recordar al ser querido, en su memoria está haciendo el gesto más humano de caridad y el más sublime, de salvar a una juventud desorientada que, saliendo de una cárcel, no tiene amparo de nadie.

La Obra lo educa y lo guía en sus primeros pasos, a la salida del penal, lo forma en su nuevo Hogar S. Pedro Armengol, hasta entregarlo, de nuevo, a la sociedad, como un miembro útil a ella.

Para enviar sus Coronas de Caridad, dirigirse a la señora María E. de Darrigrandi, fono 45427; señora Eliana Olea de Monte, fono 32306; señora Elena Cavada de Oviedo, fono 492111, y a la Secretaría, fono 380315.

MATRIMONIO CONCERTADO.— Ha quedado concertado el matrimonio de la señorita Teresa Guzmán Sánchez con el señor Juan Ugarte Larraín.

Hicieron la visita de estilo, el señor Olegario Ugarte Vial y la señora Clara Larraín de Ugarte. Bendijo las argollas el Pbro don Pedro Morán.

NACIMIENTOS.— Ha nacido una hija del señor Darío Zalazar Berguño y de la señora Olga Rivera de Zalazar.

—Ha nacido una hija del señor Rafael García Huidobro Amunátegui y de la señora Blanca Ochagavía de García Huidobro.

COMIDA DE FIN DE AÑO.— En el Club de Golf Los Leones tendrán, el 29 del presente, su comida de fin de año, los representantes, comerciantes y personal de artículos fotográficos. Han adherido a esta comida, la Kodak Chilena, Casa Loben, Casa Losada, Forestier y Weinrech, René Poudensan y Cía., y mucha otras. Las inscripciones se recibirán en el Club de Golf Los Leones, el mismo día de la comida.

EN VIÑA DEL MAR.— Se encuentra en Viña del Mar, la señora Berta Lavín de Klein.

—A Concón, don Alfonso Eyzaguirre Infante y señora Blanca Chadwick de Eyzaguirre y familia.

EL INSTITUTO CHILENO-BRITANICO
anuncia
CURSOS DE VERANO
MES DE ENERO
Cursos Intensivos de Inglés
Elementales, Intermedios y Avanzados con clases diarias desde el lunes 2 de enero hasta el viernes 27 de enero
PIDA INFORMES:
TEATINOS 307 — TELEFONO 82310
Martes 27 a jueves 29 de 10 a 12.15 y 16 a 19.45 horas.
RAMOS COMERCIALES
Dactilografía: Cursos Intensivos.
Taquigrafía: Clases de práctica.
PIDA INFORMES:
MAC IVER 142 — 6.o PISO — FONO 30361
Martes 27 a jueves 29 de 10 a 12.15 y 16 a 19.45 horas.

Resultados Rifa Tercer Año
ESCUELA DE MEDICINA — U. DE CHILE
En la rifa de una radioelectrola pro fondos Viaje de Estudios, salió favorecido el N.o 9307, perteneciente al Sr. Raúl Arteaga, domiciliado en Hindenburg 635.

Un Regalo útil y práctico
TRAJES de BAÑO
Los más avanzados y hermosos modelos norteamericanos en:
TRAJES DE BAÑO
SHORTS
BLUE JEANS
POLERAS
CHAQUETONES
PAÑUELOS
ZAPATILLAS, etc.
y toda clase de artículos para la playa.
SABADO ABIERTO TODO EL DIA
La Florida
COMPAÑIA 1078
ENTRE AHUMADA Y BANDERA (LADO T. PLAZA)

RELOJES SUIZOS
ENTREGAMOS CON SOLO $ 1.000.
SALDO FACILIDADES
en la Relojería GABOR
SABADO ABIERTO TODO EL DIA
ESTADO 91-5 PISO OF 501
AL LADO DE LA BOTICA PETRIZZIO FONO 69497

Grandes ofertas de Pascua
SAN DIEGO 1000
SABANAS bordadas, de 1½ plaza ..... $ 1.350.—
FUNDAS bordadas, 1½ plaza ..... 305.—
FUNDAS lisas, 1½ plaza ..... 195.—
JUEGOS de cama, bordados, 1½ plaza 1.850.—
SABANAS, 1½ plaza ..... 650.—
COLCHAS, 1½ plaza ..... 1.250.—
SERVILLETAS para té ..... 30.—
COLCHONES de 1 plaza ..... 2.000.—
MARQUESAS Y COLCHONES "CIC" A PRECIOS DE FABRICA
Presente este aviso y tendrá 10% de descuento en todos los artículos "CIC".
Estas y muchas otras ofertas.
"La CASA IDEAL de los NOVIOS"
SAN DIEGO 1000

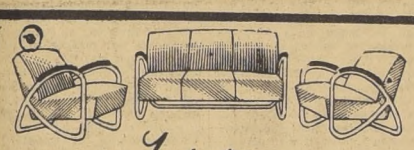
Industrias
M. SICRO R.
MUEBLES CROMADOS DE ALTA CALIDAD
MARQUESAS Y SOMMIERES DE HUINCHA
AV. MATTA 16 AL 20 - TELEF. 54736 STGO.

MUEBLES
PARA LIVING
OFERTA ESPECIAL DE NAVIDAD:
1 Sofá y 2 sillones con flecos ..... $ 59.000—
1 Sofá 2 cuerpos y 2 sillones abanico ..... 69.000.—
1 Sofá 2 cuerpos y 2 sillones superconfortable ..... 98.000.—
1 Sofá 3 cuerpos y 2 sillones abanico ..... 59.000.—
1 Sofá 3 cuerpos y 2 sillones Chippendale ..... 119.000.—
1 Sofá 3 cuerpos y 2 sillones Capitoné ..... 129.000.—
1 Sillón Bergere, especial para regalo ..... 19.000.—
TAPIZ A ELECCION, INCLUIDO, OFRECE:

12 MESES PLAZO
Muebles ALARCON
ALAMEDA 274-276 · FONO 36778
DOS PISOS DE EXPOSICION PARA UD.

A los Sres. Médicos y Cirujanos:
Se les comunica que está en funciones la
Clínica "España"
AVENIDA ESPAÑA 24
Informes, 1.er piso, teléf. 93021
Radiología, 2.o " " 94999
Medicina, 3.er " " 93022
Urología, 4.o " " 90582
Cirugía, 5.o " " 94233
Medicina, 6.o " " 93022
Médico Residente ..... " " 93021
Radiografía, Fisioterapia, Nebulizaciones.
2 Pabellones quirúrgicos. Exámenes de laboratorio.

OLLA-COCINA
La última palabra de la técnica alemana, fácil manejo, reducida, especial para departamento o casa en la costa.
Eléctrica, nueva, es todo a la vez: horno, parrilla, tetera, flanera, presión, etc.
VERGARA 394
FONO 82235

$ 750.-
Una hermosa permanente en frío. Líquidos con crema importados. Tinturas en rubio, castaño y negro con las mejores tinturas.
Studios de Belleza
VICTORIA SOTOMAYOR
(Merced 820 — Local 15
Fono 397901)

PAÑALES
AMERICANOS
Gasa doble, sin costuras. Mantillas, fajeros, camisetitas, ombligueros, FRAZADAS, TOALLAS.
SOC. TEXTIL
PUENTE ALTO
VICUÑA MACKENNA 888

Regalos Memorables

RELOJES para damas, en oro 18 q., desde $ 25.000.— hasta
$ 600.000.-
RELOJES para caballeros, oro 18 q., desde $ 30.000.— hasta
$ 150.000.—
ANILLOS brillantes, desde $ 25.000 hasta
$ 1.000.000.—
AROS, brillantes y platino, desde $ 25.000.— hasta
$ 600.000.—
PLACAS con brillantes y platino, desde $ 50.000.— hasta
$ 1.000.000.—
VARIEDAD en relojes de las más prestigiadas marcas.
Joyería Karmy
FABRICA Y TALLERES PROPIOS
278 AHUMADA 278
(AL LLEGAR A HUERFANOS)
Escuche CB 146 Radio O'Higgins, de 21 a 21.30 horas. Participe en nuestro Concurso.

Hay probabilidades a nuestro favor de repartir "EL BEBE 1956".
Gordo de la Polla de 1.o de Año
BUSQUELO EN LAS VITRINAS DE
EFE - EME
Compañía 1001, esq. Plaza de Armas
FELICIDAD, SALUD Y MUCHA SUERTE
LES DESEA EN EL PROXIMO AÑO
EFE - EME

SERVICIOS CABLEGRAFICOS DE UNITED PRESS, FRANCE PRESSE Y ANSA

Gobierno argentino sofocó complot peronista en provincia de San Luis

San Luis, (ARGENTINA), 26.— (UP).— El Gobierno de la provincia de San Luis, anunció haber sofocado en la noche del 23 al 24 de este mes, un levantamiento peronista en el que estaban complicados suboficiales, tropas motorizados antiaéreas y varios oficiales de la policía federal y civiles.

En curso de allanamientos durante la víspera de Navidad, a raíz de declaraciones hechas por algunos detenidos, se produjo un tiroteo en la ciudad de Villa Mercedes, donde la casa del ex diputado peronista Estrada, fue cercada. Durante el tiroteo fue muerto un soldado y herido un suboficial, así como un civil dentro de esa casa.

El complot fue descubierto el viernes al amanecer cuando un oficial notó, que soldados de las tropas antiaéreas se estaban levantando a una hora extraordinariamente temprana, y que los suboficiales les habían ordenado que se presentasen para hacer ejercicios de tiro. Como en la Orden del Día, no figuraban tales ejercicios, el oficial informó de lo ocurrido al comandante en las oficinas regimentales, situadas en la esquina de las calles Bolívar y Sarmiento. A su vez dicho comandante puso el hecho inmediatamente en conocimiento del Comandante del Segundo Ejército que está en frente, calle por medio.

JEFE TOMA MEDIDAS —Sin tardanza los comandantes, en acción concertada, tomaron medidas represivas arrestando a 20 suboficiales de una unidad antiaérea, que no ofreció resistencia. Al ser interrogados esos suboficiales se supo que intervenían en el complot oficiales de la policía federal de San Luis y Villa Mercedes, y elementos civiles.

Cuando éstos fueron detenidos y llevados al Departamento de Policía, el Interventor Federal el Comandante en Jefe del Segundo Ejército y altos funcionarios policiales los interrogaron para obtener más detalles del levantamiento proyectado. Al día siguiente los detenidos fueron enviados en avión a Buenos Aires.

PROCEDEN ALLANAMIENTO.— Posteriormente pelotones de soldados y policías allanaron varios lugares de Villa Mercedes. Uno de ellos es de propiedad de los hermanos Estrada, uno de los cuales fue diputado peronista.

Cuando los pelotones se acercaban a una casa el sábado a la madrugada, fueron recibidos con nutrido fuego. Las fuerzas del Gobierno, respondieron y el tiroteo se generalizó. Los peronistas se hicieron fuertes dentro de la casa, pero por último levantaron una bandera blanca para rendirse.

Durante el tiroteo un soldado fue muerto, y un suboficial gravemente herido. De los hermanos Estrada, el que había sido diputado, recibió una herida en el hombro, y fueron tomados presos doce personas. Más tarde fueron arrestados en Villa Mercedes varios oficiales de policía. El total de detenidos es grande y todavía no se tienen más detalles.

COMUNICADO OFICIAL. — SAN LUIS, (Argentina), 26. — (UP) —La Intervención Federal dio a conocer el siguiente comunicado:

"Para la tranquilidad de la población, y a fin de evitar rumores alarmantes se informa que los hechos ocurridos en la noche del 23 y 24 del corriente, han tenido por objeto prevenir un intento de alteración del órden público.

"Se agrega que mediante algunas detenciones y otras medidas, se ha asegurado la imposibilidad de acciones que pueden interferir en la tranquilidad de la población y en el desarrollo normal de todas las actividades. Las tradicionales fiestas de Navidad, se realizaron en toda normalidad".

RESTAN IMPORTANCIA A LOS SUCESOS.— BUENOS AIRES, 26.— (UP). — "Los sucesos de San Luis, carecen de importancia", declaró el Subsecretario del Interior, Dr. Carlos Múniz.

Añadió que había hablado esta mañana con el Interventor en dicha provincia, general Julio Roullier, y que en ella prevalecía la normalidad.

REUNION DE LA JUNTA CONSULTIVA. — BUENOS AIRES, 26.— (UP). — La Junta Consultiva Nacional, integrada por miembros de los más importantes partidos políticos y que tiene la misión de asesorar al Gobierno Provisional en cuestión política, fue citada urgentemente ésta mañana. No se dieron a conocer los motivos de la reunión.

HUELGA DE HAMBRE DE JEFE PERONISTA.— LA PLATA, 26.— (UP).— El coronel retirado Federico Gentiluomo, jefe visible del grupo de peronistas detenido aquí el día 15, comenzó una huelga de hambre a las tres de la tarde del día de Navidad, según anunció su abogado Salvador Eduardo Bauza. Añadió éste que Gentiluomo continuará sin ingerir alimentos hasta que el Presidente Provisional de la República, General Pedro Eugenio Aramburu, le conceda una entrevista para discutir los medios de pacificar a la Argentina. En la actualidad Gentiluomo está detenido en la Escuela de Policía, a disposición de las autoridades judiciales militares.

SAN FRANCISCO.— Katarin Real, locutora en castellano y portugués de la radiodifusión KGEI, adorna el Arbol de Pascua de la estación con algunas de las 1.036 cartas con saludos de Navidad que se han recibido de los diversos países sudamericanos. La estación, que presta atención preferente al estrechamiento de las relaciones interamericanas, ha recibido más de 12.000 cartas en los dos años que lleva de funcionamiento.— (Radiofoto de U. P.)

AUMENTA PELIGRO DE INUNDACIONES EN LA ZONA DE CALIFORNIA

SAN FRANCISCO, 26 (UP).— Aumentó hoy el peligro de nuevas inundaciones en California, pues cayó más lluvia sobre la zona del Delta de los ríos San Joaquín y Stanilaus.

Val Peterson, Jefe de la Defensa Civil, llegó para inspeccionar el desastre causado por las inundaciones, que segaron por lo menos 40 vidas en dos Estados.

La Oficina Meteorológica de Fresno emitió hoy dos nuevas advertencias para la parte central del Valle de San Joaquín, mientras comunidades de California, Oregón, o Nevada comenzaron a contar sus muertos y a hacer inspecciones de la destrucción que se tradujo en daños de más de 50 millones de dólares.

Previno la Oficina que hoy aumenta la lluvia en la Sierra a consecuencia de una nueva tormenta que se aproxima a la costa de California, lo que probablemente determinará, añadió, un aumento de la caída de agua desde las montañas en las últimas horas de la tarde, y las consiguientes inundaciones probablemente en las últimas horas de la noche y mañana.

Señaló, sin embargo, que el torrente de agua tal vez no resulte tan malo como durante las tormentas de la semana pasada.

En las tierras bajas de la bahía del Condado de Contra Costa, las cuadrillas trabajaron toda la noche montando bolsas de arena y haciendo preparativos contra el pro bable peligro.

"Esperamos que las cifras finales quedarán por debajo de los 50", declaró Joe Anderson, un Coordinador que trabaja bajo el Concejo de la ciudad.

Según se encuentran nuevos cadáveres, se los traslada al lugar donde se trata de identificarlos. Hoy fueron identificadas las primeras seis víctimas, pero todavía no habían llegado al centro los otros seis cadáveres recogidos esta mañana.

Recrudece el terrorismo en toda la región montañosa de Argelia

ARGEL, 26.— (UP).— Toda una patrulla nativa desapareció el viernes en las agrestes montañas entre Argelia y Marruecos, según anunciaron hoy las autoridades militares.

La patrulla, integrada por unos 25 nativos al mando de un sargento francés, desapareció cuando se aproximaba a la frontera marroquí, a unos 180 kilómetros al suroeste de Orán.

Se cree aquí que la patrulla puede haber caído en una emboscada y que todos sus integrantes fueron muertos o capturados. Las autoridades consideran improbable que la patrulla se haya pasado a los rebeldes, en masa.

La noticia de "la patrulla perdida" fue dada en momentos en que una comisión especial francesa llegaba de París para investigar la rebelión en Argelia. La Misión, presidida por el Asesor Técnico del Primer Ministro Edgar Fauré, Paul Demande, e integrada por otras dos personas, llegó al aeropuerto local a las 11.15 horas. Su tarea será preparar un amplio informe sobre la situación, tomando en cuenta los pedidos de refuerzos de tropas hechos por el Gobernador General, Jacques Soustelle. El informe será presentado al nuevo Gobierno después de las elecciones generales del 2 de enero.

AUMENTA NUMERO DE MUERTOS.— Mientras tanto las informaciones llegadas a Argel hacen subir a 24 el número de muertos dejados por el terrorismo durante el día de Navidad. Los terroristas asesinaron a tres franceses, un europeo, presumiblemente español, y seis musulmanes. Las Fuerzas de Seguridad dieron muerte a once rebeldes y perdieron tres soldados nativos.

El ataque más brutal se produjo al sur de Setif, en la carretera que conduce a los montes de Aurés. Los terroristas atacaron el automóvil conducido por Antoine Gherardi, francés, quien conducía a su esposa Gisele y sus tres hijos, a un paseo de Navidad. El padre, la madre y el hijo mayor, de 12 años, fueron asesinados ante los ojos aterrados de los dos hijos menores, de 9 y 3 años de edad, quienes alcanzaron a ocultarse en un zanjón hasta que una patrulla francesa los encontró allí, horas más tarde.

NAVIDAD SANGRIENTA.— En todo el territorio, las tropas francesas celebraron la paz, virtualmente, con las armas en la mano. No hubo licencia general de Navidad, pero los oficiales hicieron cuanto les fue posible por dar a sus soldados un consuelo. En Setif, el médico del campamento llegó vestido de Santa Claus en un helicóptero usualmente usado para evacuar heridos.

FUE DETENIDO UN EX MINISTRO DE PERON

BUENOS AIRES, 26. (UP).— Se supo hoy, que la semana pasada fue detenido el coronel retirado, Juan F. Castro, Ministro de Transporte durante el Gobierno de Perón y considerado un nacionalista extremista.

Algunas versiones dicen que Castro fue llevado a la base naval de la Isla Martín García, frente a la costa del Uruguay, y otras, que se encuentra alojado en el vapor Washington, que como cárcel flotando está anclado en el kilómetro cuatro del canal del norte de acceso al puerto de Buenos Aires.

Rumbo al Polo Sur navega la flotilla antártica de EE. UU.

WASHINGTON, 26.— (UP).— El Departamento de Defensa, anunció hoy que la fuerza expedicionaria norteamericana que se dirige al Polo Sur, salvó una barrera de hielo, y que todos los barcos de la expedición se internaron en las despejadas aguas del mar de Ross.

El almirante George Dufek, comandante de la expedición, comunicó que el último barco de la expedición penetró en el mar de Ross, el día de Navidad, y que el viaje se desarrolla de acuerdo con el itinerario fijado.

La fuerza expedicionaria norteamericana, se dirige a la Antártica, para realizar los trabajos preliminares de la exploración del Polo Sur, que con motivo del próximo Año Geofísico internacional efectuará Estados Unidos.

Levantan bloqueo de bienes de "La Prensa"

BUENOS AIRES, 26. — (UP) — Un decreto del Gobierno, publicado en la edición de hoy del boletín oficial, ordena el levantamiento de todas las órdenes dadas por el régimen de Perón para bloquear los fondos del diario "La Prensa", y de sus propietarios.

Estos fondos fueron "congelados" por la comisión parlamentaria mixta designada por el congreso de mayoría peronista para investigar el diario. La comisión ordenó la aplicación de la medida en carta dirigida al Banco Central el 26 de marzo de 1951.

También estuvieron bloqueadas durante casi cinco años las cuentas bancarias de Ezequiel P. Paz, señora Zelmira Paz de Anchorena, hermana de aquel, Alberto Gainza Paz, director del diario, y su hijo Alberto Gainza Castro.

2 MUERTOS AL CAER AVION MILITAR DE LOS ESTADOS UNIDOS

ANGRA DO HEROISMO, (AZORES), 26. — (UP). — Un avión de la armada norteamericana se estrelló e hizo explosión anoche en la isla Terceiro, del grupo de las Azores. Dos personas murieron en el accidente.

Otros dos ocupantes del aparato, según informaron las autoridades portuguesas, fueron retiradas antes de que una explosión deshiciese los restos del avión.

PROVINCIAS

Blanco 1161. — VALPARAISO — Teléfono 4427 — DE NUESTROS CORRESPONSALES

EN JUICIO CON "LA TRASANDINA" LOS ARMADORES DEL VAPOR "SAN PEDRO"

VALPARAISO.— La firma naviera Marinkovic y Marinkovic Ltda. tenía asegurado su vapor "San Pedro" en la Cía. "La Transandina" en la suma de cinco millones de pesos. Como el barco recibió una nueva tasación, la Cía. nombrada le ofertó a sus armadores aumentar el seguro a diez millones de pesos. Es es el caso que mientras los armadores aceptaron este aumento de seguro y mientras se cubrían ciertos trámites, la nave naufragó frente a costas peruanas. Con ésto no tardó en surgir una controversia. La firma Marinkovic y Marinkovic sostenía que debía pagársele el seguro de 10 millones de pesos que ella aceptó inmediatamente de serle propuesto; por su parte, "La Transandina" sostenía que sólo le correspondía cubrir un seguro por cinco millones.

Llevado el asunto a los tribunales de justicia, éstos, en primera instancia, dictaron sentencia favorable a los armadores. Por su parte, la Segunda Sala de la Corte de Apelaciones de Valparaíso dictó fallo, acogiendo la tesis de que es procedente que se constituya juicio arbitral para solucionar el problema como lo habían pedido en primera instancia los dueños del "San Pedro", lo que fue rechazado anteriormente por la Cía.

Gran contrabando traído de Arica descubrió Investigaciones de Viña

VALPARAISO.— Pistolas a fogueo, 16 mil hojas de afeitar, ropa interior, de mujer y de hombre, en grandes cantidades, lapiceras Parker, perfumes, relojes y pulseras de oro, polvos, rouge, y muchos artículos más, que sería largo enumerar, encontraron los detectives de Viña del Mar, al allanar la casa del contrabandista Carlos Henríquez Parodes, ubicada en la calle Once Norte esquina Uno Poniente.

Todas estas mercaderías, que fueron puestas a disposición del Tribunal de Aduanas, habían sido traídas por Henríquez Parodes desde Arica, con el fin de venderlas aquí y en Santiago a gran precio.

Actuaron en la diligencia, bajo la dirección del comisario señor Mazer, los detectives Raúl Alarcón Espinoza, Apóstol Dimitrópulos y Gilberto García Riquelme.

Autores de un gran robo de aceite a la "INDUS" detenidos en V. del Mar

VALPARAISO.— Desde hace tiempo se venían cometiendo en la Compañía Industrial de Viña del Mar, grandes robos de aceite comestible, sin que se pudiera establecer quiénes eran sus autores.

Investigaciones de esa ciudad se puso en activa campaña y tras activas diligencias, logró detener a Manuel Anatolio Palacios Rojas, Oscar Silva Valdivia, Manuel Rivera González, Samuel Peralta Ogalde, Manuel Morales Morales y Elías 2.o Petrizzio Berríos; éste último, chofer.

En camión, estos individuos habían sacado de los bodegas de la Compañía nombrada, 20 tambores de aceite, con un contenido de 200 litros cada uno y un valor total de $ 728.000.

El aceite fue recogido en diversas partes, donde los mencionados individuos lo habían vendido.

Realizaron las pesquisas el comisario señor Mazer y los detectives Agustín Vergara Palma y René González Lazcano.

MUCHO PASAJE TRAJO EL "ANT. USODIMARE"

VALPARAISO.— Con más de 300 pasajeros, tanto del exterior como del litoral norte chileno y con 250 toneladas de carga surtida, arribó a Valparaíso la motonave de la "Italmar", "Antoniotto Usodimare", que el jueves próximo emprenderá viaje de regreso a Génova.

DENTISTAS TENDRAN JORNADAS DE ESTUDIO

VALPARAISO.— En el mes de enero próximo, se efectuarán en esta ciudad las Jornadas Odontológicas de Verano, organizadas por el Consejo Regional del Colegio de Dentistas de Chile. Estas Jornadas constarán de pequeños cursos con exposiciones, mesas clínicas y demostración con pacientes. Se clausurarán el día 28, con un paseo a uno de los fundos de Casablanca.

LOS ESPECTACULOS DE HOY EN VALPARAISO

AVENIDA.— Fin de una ilusión, Patrulla de los cohetes y Línea de batalla.

CARRERA.— Descanso.

CENTRAL.— Lágrimas y risas y Crimen del Caribe.

CONDELL.— Envidia de oro verde y Alto el fuego.

COLON.— El gangster y Bela Lugosi y el gorila.

IMPERIO.— Una ventana sobre el camino.

METRO.— El valle de los reyes.

MUNICIPAL, de Viña.— El gran circo Chamorro.

OLIMPO, de Viña.— La loba y Magdalena, cero en conducta.

ORIENTE, de Viña.— Beneficio del personal. Gran acto de variedades. Programa extraordinario.

PACIFICO.— La historia del 999.

REAL.— El demonio de los celos y La niña del gato.

RIALTO, de Viña.— Nido de águilas y agregados.

REX, de Viña.—El gran Babe Ruth.

RIVOLI.— Tu amor me guía y verde.

VALPARAISO. — El americano y agregados.

VELARDE, de Valparaíso.— Toque de tambor.

VELARDE, de Quilpué.— Mi amada Clementina.

VICTORIA. — Herencia sagrada y El inmundo e ntus brazos.

EL 2.o VELODROMO DEL MUNDO EN VALPSO.

VALPARAISO. — Raúl Torres, ex campeón ciclista y hoy director técnico de la Federación Chilena de Ciclismo, que concurrió a la inauguración del velódromo Valparaíso, dijo que éste era el mejor de Sudamérica, y que en el mundo sólo había otro superior a él, el de Suiza. "Los muchachos —agregó— tienen que acostumbrarse con él y ya verán cómo muy luego va a ser difícil derrotar a los porteños".

MEDICAMENTOS FUERON RETIRADOS DE ADUANA

VALPARAISO. — Doscientos kilos de estreptomicina y 150 kilos de cloranfenicol, con un valor de 20 millones de pesos, más o menos, fueron retirados de la Aduana por el Servicio Nacional de Salud, a fin de contar con medios para atacar las enfermedades que recrudecen, especialmente durante el verano.

NO LLEVO COBRE "SANTA CECILIA"

VALPARAISO. — El vapor "Santa Cecilia", que debió tomar en San Antonio un cargamento de cobre, no llegó hasta ese puerto, en vista de la huelga en que se encuentran los obreros cupreros. La nave que trajo para Valparaíso 20 pasajeros y 550 toneladas de carga surtida, regresó a Nueva York, con escala en puertos intermedios.

OTRO CONTRABANDO SERIA DESCUBIERTO

VALPARAISO.— Se hacen activas diligencias para descubrir otro gran contrabando, que fue desembarcado por cuatro bongos. Con la ventaja del tiempo y sus rápidas embarcaciones, los contrabandistas pudieron burlar a la Gobernación Marítima, pero ha surgido una pista que permitiría dar con ellos. La mercadería fue desembarcada en Caleta Hornillos, y en la misma playa embarcada con toda presteza en camiones.

FIESTA ESCOLAR EN LA CISTERNA

LA CISTERNA. — El sábado último se efectuó el acto de clausura del año escolar en los liceos "Luis Galdámes" y "Presidente Ibáñez", de la comuna de La Cisterna.

El acto fue organizado por el Centro de Padres y Apoderados y hubo números de música y canto y se repartieron los certificados a las preparatorias y diplomas a 39 alumnos como "estímulo al cumplimiento de sus obligaciones escolares". Destacamos los nombres de los alumnos: Juan Guerrero Moya, Ricardo Corvalán Flores, Juan Luis Alvarez Lobos, Lucía Barrios Gajardo, Margarita Godoy Aravena, Guillermo González Morales, Eva Alvarez Valencia, Ulises Córdova Leal, Romilio Reyes Soto, Adelaida Abornoz Domínguez, Sylvia Sepúlveda S., Marina Tapia Guaringa, Mariano Capdevila Lazo, Guillermo Gatica Pinochet, Geraldina Godoy Aravena, Aurelia Canales Cassano, Teresa Andrea Mella Valdés, Pedro Miño Valdés, Edith Symes Sandoval, Roberto Tapia Com, Carlos Mejías Guerrero, Alberto Pavez, Román, y otros.

Hicieron uso de la palabra el director de la institución, señor Jorge Mella Toledo, el presidente del Centro y el Rector del Liceo Nocturno Mixto "Presidente Ibáñez", don Jorge Eduardo Klee Guzmán. Cerró el acto el Rector del Liceo "Luis Galdámes", don Pompeyo Veliz Muñoz, quien hizo resaltar la importancia de la labor del profesorado y la actuación de los 500 alumnos.

Movimiento de Vapores

ENTRADOS EN EL PUERTO

ALAMO, VIÑA DEL MAR, PUYEHUE, LOA, CARMELITA, TOFO, RODOLFO SKALWEIT, ANTONIOTTO USODIMARE, YAWATA MARU y STUTTGART.

LLEGAN

Hoy:
AMADEO, de Vancouver.
GLORIA, de Punta Arenas.
CUZCO, de Liverpool.
SANTIAGO, de Coronel.
GULF MERCHANT, de N: Orleans.
Mañana:
PERULITA, del Perú.
SANTA MARIA, de Nueva York.
Jueves 29:
ISABELLA, de Arica.
ANDALIEN, de San Vicente.

SALEN

Hoy:
TAITAO, para Iquique.
STUTTGART, para Talcahuano.
Mañana:
YAWATA MARU, para Kobe.
LILIAN, para Iquique.
RODOLFO SKALWEIT, para Corral
CUZCO, para Corral.
GULF MERCHANT, para N. Orleans.

UN MODERNO HOSPITAL SE HABILITA EN LA LOCALIDAD DE PANQUIPULLI

PANGUIPULLI.— Esta localidad que cuenta con una población de 25.000 habitantes está empeñada en levantar un moderno hospital. Frente a esta obra, se encuentra el padre capuchino, Bernabé de Lucena. Hasta el momento se ha reunido por erogaciones y beneficios, la suma de $ 1.050.000. La construcción que se inició en 1951 está virtualmente terminada. Tiene tres pisos. Faltan las instalaciones clínicas y el instrumental correspondiente. El servicio de agua potable solo resta conectarlo. Segunda brillantemente en su ardua labor de bien público al padre Bernabé, que hasta el éxtranjero ha salido en busca de limosnas para su hospital el joven rotario, señor Luis Emaldía Alvarado.

Panguipulli, que tiene 7.000 imponentes del Servicio de Seguro Social, no dispone ni de una matrona. Los enfermos graves de conmoción cerebral y heridos provenientes de los grandes fundos madereros, mueren en el largo y difícultoso trayecto, ya que deben ser trasladados a Valdivia.

Las ayudas pueden enviarse al padre Bernabé de Lucena, Panguipulli, o al rotario, señor Luis Emaldía.

También se está levantando en la localidad el edificio para el Banco del Estado, lo que permitirá una mayor facilidad en el desenvolvimiento económico de esta zona.

LA MUNICIPALIDAD DE PROVIDENCIA FESTEJO A NIÑOS DE LA COMUNA

PROVIDENCIA.— Este año, como en los anteriores, la Municipalidad de Providencia, efectuó un importante reparto de juguetes y golosinas entre las niñitas y niñitos de la comuna, siendo beneficiados en un número superior a cuatro mil.

La distribución de estos regalos, ralizada por el Departamento de Bienestar Municipal, estuvo presidida por el Alcalde, don Enrique Oviedo Cavada, y ella se llevó a efecto en el Palacio Municipal, en el local del servicio de aseo, y en las escuelas públicas y particulares, de Providencia.

Hoy se efectuará graduación de alumnos de la Escuela de Infantería de San Bernardo

Asistirán el Primer Mandatario y jefes de las FF. Armadas

SAN BERNARDO.— Prestigiada con la presencia de S. E. el Presidente de la República, don Carlos Ibáñez del Campo; del Ministro de Defensa Nacional, coronel don Benjamín Videla Vergara, y de altas autoridades militares, la Escuela de Infantería del General San Martín (San Bernardo) pondrá término a sus actividades con una ceremonia que se efectuará a las 22 horas de hoy en el Patio de Honor de dicho plantel.

En esta ceremonia se efectuará el reparto de premios a los alumnos de los cursos de tenientes, de sargentos, de cabos y de soldados, que han obtenido los primeros puestos. Egresarán en esta oportunidad ciento sesenta y cuatro soldados alumnos del Batallón Escuela de Suboficiales, los que, en el grado de cabo, serán destinados a las diferentes Escuelas de Armas, donde llevarán a efecto un nuevo curso de especialización, terminado el cual egresarán definitivamente como instructores en las diferentes guarniciones del país.

Se invita a este acto a todas las personas de Santiago y San Bernardo, que deseen asistir.

DIARIO "EL SUR" OFRECIO FIESTA A SU PERSONAL

CONCEPCION.— Una fiesta de Pascua que alcanzó gran entusiasmo, ofreció a su personal la Empresa Periodística que edita los diarios "El Sur" y "La Crónica", de esta ciudad. La manifestación se efectuó en el amplio local del colegio "Charles de Gaulle" y a ella asistieron los Jefes de la Empresa, encabezados por don Aurelio Lama Ibieta y la totalidad de los personales de redacción, talleres y administración.

Dos muertos y 2 heridos hubo al volcarse máquina de tren militar en P. Alto

PUENTE ALTO.— Hubo dos muertos y dos heridos en un trágico accidente ferroviario, ocurrido anoche, a las 21.30 horas, en Puente Alto, al volcarse la máquina del tren militar que bajaba con un cargamento de yeso desde el volcán a la estación de dicha localidad.

Este accidente se produjo frente al Estadio Papelero, y los muertos son, el maquinista, Luis Toldra y un soldado identificado como José Mejías.

De acuerdo con informaciones posteriores, los dos heridos estaban esta madrugada en gravísimo estado.

4.000.000 de pesos en daños causó explosión ocurrida en San Fernando

SAN FERNANDO.— A las 7 horas de ayer, se produjo una violenta explosión que redujo a escombros gran parte de la casa-habitación, ubicada en Avda. Bernardo O'Higgins 763, de propiedad de don Mario Rubio Maturana, y actualmente ocupada por don Carlos Granier y miembros de su familia, quienes se encuentran ausentes en Viña del Mar. Resultaron heridas dos empleadas de la casa que se hallaban durmiendo en una pieza vecina al baño y quienes debieron ser trasladadas al hospital, donde quedaron bajo observación.

Se calcula que el monto de los daños sufridos por el edificio y sus muebles e instalaciones, asciende a un total aproximado de cuatro millones de pesos.

Se cree que la explosión se debió a un desperfecto en el termo eléctrico, el que debía permanecer de tres a cuatro horas enchufado para poder funcionar bien.

El dueño de la propiedad y el cuidador del sitio vecino fueron citados al Juzgado. (El corresponsal.)

URGE DESPACHO DEL PROYECTO QUE DESTINA FONDOS AL PUERTO CORRAL

VALDIVIA.— El Comité de Defensa del Puerto de Corral ha enviado una comunicación al presidente de la Honorable Comisión de Hacienda de la Cámara de Diputados, organismo en el cual se encuentra en estudio el proyecto de financiamiento de la Ley General de Puertos, ley que dará los fondos necesarios para mejorar, ampliar y dotar la totalidad de los puertos del país, solicitándole que active los trámites pertinentes para su pronto despacho y que, si ello no fuera posible, que se desglosen los antecedentes relativos a Corral y se tramiten en forma separada.

El Comité de Defensa del Puerto solicita esta medida en razón a que, dentro de la difícil situación en que se encuentra la totalidad de los puertos del país, Corral es el más perjudicado, ya que las obras que en él es necesario efectuar son indispensables y deben desarrollarse paulatinamente y sin interrupción, en un plazo relativamente corto. Pero, aclara, estos trabajos deben iniciarse lo antes posible principalmente, porque toda demora significa un enorme perjuicio por el embancamiento de la bahía y por el mayor peligro que deben afrontar las naves que todavía recalan en el puerto.

Corral merece una atención preferente por la razón de ser el que se encuentra en más malas condiciones, y por la máxima importancia que tiene en el comercio de cabotaje y de exportación, y, más que todo, porque sirve a la extensa zona de Malleco a Osorno, que surte a los puertos del norte con los productos de su agricultura y de sus industrias.

Bien merece, también, entonces, que si el proyecto general de nuestra referencia no puede llevarse a la práctica por ahora, se tramite como proyecto separado, con carácter de urgente, la parte que afecta a Corral, para no perder el puerto, lo que puede ocurrir si se mantiene la indiferencia ante el peligro que le amenaza.

El Comité termina expresando que tiene la seguridad de que en las esferas oficiales y en el Parlamento de que no puede postergarse más la adopción de las medidas prácticas destinadas a salvar la difícil situación del puerto, que pone en juego la vida económica de su vasta zona de atracción.

CEREZAS CHILENAS PARA ESTADOS UNIDOS

VALPARAISO. — Una importante partida de cajas de cerezas frescas fue embarcada para los Estados Unidos en el último barco de la Grace Line. Van 10 mil cajas de frutas y casi la totalidad son cerezas que tienen mucha demanda en el país del norte. En círculos marítimos fuimos informados que a éste, seguirán varios otros grandes embarques de fruta chilena.

ENTREGA DE LICENCIAS SECUNDARIAS EN EL LICEO DE MELIPILLA

MELIPILLA.— Con diversos actos que fueron presididos por autoridades educacionales, la Dirección, profesorado y Centro de Padres del Liceo Fiscal Mixto de Melipilla, despidió a los sextos años de humanidades e hizo entrega de las respectivas licencias secundarias, a los alumnos egresados. En un sentido discurso, la Directora, señora Sara Didier, deseó toda suerte de éxitos a las alumnas y alumnos que terminaron con éxito sus estudios de humanidades.

La nómina de los licenciados es la siguiente: Alvarez Sarret, Teresa; Arias Sáez, Luis; Alvarez Alvarez, Violeta; Carreño Tobar, Mario; Carreño Aguirre, Juan; Calderón Campos, Gladys; Díaz Gutiérrez, Carlos; Díaz Gutiérrez, José; Gárate Reyes, Héctor; Herrera Vergara, Julio; López Ramírez, Amanda; Oyanedel Pereira, Iván; Pino Carrasco, Orlando; Ríos Pinto, Valentín; Riquelme Villegas, Luis; Rojas Cataldo, Willy; Silva Allendes, María y Soto Carreño, Sara.

15.000 NIÑOS RECIBIERON JUGUETES EN CONCEPCION

CONCEPCION. — Una ardua actividad realizó el Comité Pro Pascua de los Niños de Concepción que preside el Intendente de la provincia señor Alberto Carrasco García, en favor de los pequeños escolares penquistas, al hacer entrega el día sábado 24 y domingo 25 de un total de más de quince mil juguetes, reunidos por adquisiciones hechas por el comité en diversas fábricas de Santiago, Valparaíso y esta ciudad.

El Intendente de Concepción, señor Alberto Carrasco fue el motor de esta campaña en favor de los niños penquistas, al luchar esforzadamente por más de un mes en la presidencia del Comité para obtener los recursos con los cuales financiar obsequios para más de 12 mil escolares penquistas, los que tuvieron un valor cercano a los dos y medio millones de pesos.

Primeramente, el Comité integrado por distinguidas damas de nuestra ciudad, realizó diversos beneficios, tales como una exposición de flores en la Intendencia; venta de flores en las calles de nuestra ciudad; posteriormente se efectuó el 8 de diciembre las carreras especiales del Club Hípico, que dieron una utilidad de más de 400 mil pesos, y finalmente se realizó en la Lotería de Concepción el sorteo de la rifa organizada por el Comité con premios por un valor de medio millón de pesos. Primer premio, un refrigerador que obtuvo el señor Silvano Manríquez, y que arrojó una utilidad cercana a los 2 millones de pesos.

Con estos fondos, se adquirieron alrededor de tres mil regalos para las niñitas de las escuelas primarias —muñecas, pelotas, baldes.— y más de dos mil juguetes para los niños —tambores, pitos, pistolas, flautines, pelotas y otros— a precios de costo en diferentes fábricas, reuniéndose un total de 15.460 juguetes, que se entregaron el sábado y domingo —Día de Navidad— a los miles de niños de las escuelas primarias de Concepción.

La esforzada labor del Intendente señor Carrasco que de la nada hizo surgir un imperio de juguetes para el mundo infantil, ha despertado favorables comentarios en la población penquista. Con extraordinaria energía trabajó minuto a minuto para reunir los miles de juguetes, obsequios y golosinas que hicieron que esta Pascua fuera más feliz que otras para los niños penquistas.— TORREGROSA, corresponsal.

El Intendente de Concepción, señor Alberto Carrasco, quien cumplió una esforzada labor en beneficio de los escolares penquistas.

Reparto de juguetes a escolares de Cauquenes

CAUQUENES. — En un significativo acto alusivo, el Comité Local de Navidad que preside el Intendente de la provincia, don Crisipulo Oyarzún Coronado, hizo entrega de juguetes y vestuario a más dos dos mil niños de las escuelas primarias. El programa artístico estuvo a cargo de profesores y alumnos de las distintas escuelas. Antes de procederse a la entrega de los juguetes, el Intendente, en emocionadas palabras se dirigió a los niños, terminando su alocución con las siguientes palabras:

"La Navidad tiene, estimados niños, el encantamiento de traernos al alma la dulcificación de las horas y la ensoñación de los instantes y, es por eso, que estamos aquí, con ustedes, en íntima comunión de anhelos y esperanzas, porque la Navidad provoca, precisamente, el milagro de mancomunar a los seres de todas las condiciones, en una sola y gigantesca idealidad de amor, de amistad y de paz. Recibid, pues, el juguete a nombre del Supremo Gobierno, el Comité Local os entrega, por manos de vuestros propios maestros, que son los que, enarbolando la bandera de los elevados postulados de la enseñanza, van con abnegación y optimismo, señalándoos el camino luminoso de la cultura y del saber, para que lleguéis a ser más tarde un elemento útil a vuestros padres, a vuestros semejante y a la Patria".

MANIFESTACION SE OFRECIO AL SEÑOR CARLOS VALDOVINOS

SAN MIGUEL.— Un numeroso grupo de vecinos de diversos sectores de San Miguel, especialmente de industriales y comerciantes sin colores políticos, ofreció una manifestación a don Carlos Valdovinos.

Ofreció el acto don Carlos Vilalobos, que dio a conocer la vasta y tesonera labor de progreso realizada por el señor Valdovinos y terminó proclamándolo como candidato a regidor.

Hablaron también don Andrés Archaval, don Armando Nieto don René Molina, don Manuel Salgado y otros, a nombre de varias poblaciones.

El señor Valdovino, junto con agradecer trazó un plan de progreso para convertir la comuna en una ciudad cabecera de departamento y de un distrito electoral con sus servicios administrativos, judiciales, educacionales completo que fue recibido con una aclamación. (EL CORRESPONSAL).

SERVICIOS CABLEGRAFICOS DE UNITED PRESS, FRANCE PRESSE Y ANSA

Expedición al Polo Sur es el hecho geográfico más sensacional de 1955

WASHINGTON, 26.— (UP).— La "National Geographic Society" señaló hoy la expedición internacional a la región del Polo Sur como la exploración más sensacional y de mayor alcance de 1955.

Dice que la exploración de "la más fría y desierta zona de la tierra" se espera que aclare muchos misterios en campos como el tiempo, los minerales, los rayos cósmicos e información glacial y geográfica. El intenso estudio durará más de tres años.

La sociedad citó, como otro progreso científico mayor este año, la preparación de un mapa que llega a 600 millones de años luz en el espacio. Ya se ha trabajado siete años en el mapa, que se terminará el año entrante y abarcará las tres cuartas partes de los cielos.

El mapa está compuesto de centenares de fotografías hechas por la gran cámara telescópica Schmidt, de 1.219 milímetros, del Observatorio Palomar, en California. La Sociedad dice que revela millones de nuevas estrellas, galaxias y sistemas de galaxias.

LA EXPEDICION ANTARTICA. — La Sociedad dice que la exploración antártica durante el Año geofísico internacional (1957-58), reunirá a docenas de científicos de Estados Unidos, Australia, Nueva Zelandia, Gran Bretaña, Unión Soviética, Chile, Argentina, Noruega, Francia, Estados Unidos, Bélgica, Japón Sudáfrica y otros países.

El equipo norteamericano estará encabezado por el Contralmirante Richard E. Byrd, ahora en viaje a la Antártida. Dos expediciones científicas preliminares de Argentina y Gran Bretaña ya están instaladas en esa vasta región. El contingente norteamericano, titulado "Operation Deepfreeze", establecerá, por lo menos, cuatro bases en la Antártida, una en el Polo Sur. La Antártida tiene una superficie de 15 millones de kilómetros cuadrados, alrededor de la mitad de la cual, jamás fue vista por el hombre.

GIGANTESCO PLAN DE TRABAJO.— Para dar una idea del plan, la Sociedad dice que Estados Unidos suministrará 30 toneladas de equipo y abastecimientos a cada miembro de la expedición. Durante la Segunda Guerra Mundial se necesitaban siete toneladas de equipo y abastecimientos para cada soldado norteamericano en el exterior.

La Sociedad señala como otros acontecimientos mayores exploratorios en 1955:

Las excavaciones en una cueva cerca de Tivoli, Italia, que encontraron seis piezas de tallado de la Edad de Piedra. Se cree que son los objetos de arte más antiguos jamás encontrados en tierras romanas.

Un cascajar en Cheboygan, Michigan, dio fósiles de reno que se cree pertenecieron a animales que vivieron en la parte norte de la península inferior de Michigan, 11.000 años atrás.

Herramientas y otros implementos, que se cree fueron usados por cuatro civilizaciones hasta ahora desconocidas, fueron hallados en las márgenes del río Firth, en el territorio de Yukon.

OTRAS CONQUISTAS.— En otra aventura canadiense, geólogos del Gobierno emplearon dos helicópteros para juntar 5.000 libras de ejemplares.

John Libi, norteamericano, partió con ayudantes para encontrar el Arca de Noé que, según el relato bíblico, está en el monte Ararat, en lo que ahora es Turquía.

Kanchen Junga, el más alto pico no escalado después de haber sido conquistado el K-2 por un equipo italiano en 1954, fue escalado en mayo último por un equipo británico encabezado por el Dr. Charles Evans.

INTENTOS SEDICIOSOS ESTARIAN DIRIGIDOS POR JUAN D. PERON

BUENOS AIRES, 26.— (UP).— (Por William L. F. Horsey). Los observadores consideran que las serie de complots periodísticos descubiertos por las autoridades provisionales en diciembre, obedecen a instrucciones de Juan D. Perón, inmediatamente a sus adictos desde su asilo en Panamá, en el sentido de que hostigen al Gobierno revolucionario con actos de sabotaje y tácticas de guerrillas.

Durante todo el mes ha habido actividad sediciosa estudiantil y peronismo en numerosos puntos del interior, pero en todos los casos fue descubierta y frustrada antes de que pudiera lograr algún resultado.

En general, los conspiradores parecen ser una combinación de civiles peronistas, con oficiales retirados del ejército, miembros de la policía y suboficiales del ejército y la fuerza aérea.

Los nacionalistas católicos, no parecen estar complicados; por lo contrario, sostienen que se mantienen al margen de la trama.

SERIE DE INTENTONAS.— El Gobierno ha admitido, siempre con algún retraso, la verdad de las informaciones periodísticas que anunciaron las conspiraciones fracasadas de Córdoba, del 6 de diciembre; Mendoza, del 7; La Plata, del 9 y San Luis, del 23.

Pero se han producido por lo menos otros tres incidentes similares de los que oficialmente nada se ha dicho hasta el momento.

DETENCIONES EN CORDOBA.— En Córdoba fueron detenidas 200 personas, según los despachos de prensa, y 80 según las versiones oficiales; en Mendoza se arrestó a 11 oficiales del ejército y 13 civiles, y las fuerzas armadas se hicieron cargo de la policía; en La Plata se hicieron 240 detenciones durante una semana de procedimientos.

Algunas publicaciones sensacionalista han interpretado como actos de sabotaje la serie de grandes incendios ocurridos este mes, en la zona de Buenos Aires. Pero la mayoría de los observadores creen más bien que se trata de un hecho acostumbrado para esta época del año: Se acerca el 31 de diciembre, fecha en que las empresas comerciales hacen su balance.

OTRAS ACUSACIONES. — También se han hecho acusaciones de que la escasez de agua padecida en muchas partes de la zona metropolitana, se debe a sabotaje, pero las autoridades han investigado el caso, y sostienen que el verdadero motivo es la falta de previsión del Gobierno peronista, por cuya culpa las instalaciones de aguas corrientes no dan abasto.

Del mismo modo, el racionamiento de la electricidad, que todas las noches deja a oscuras a grandes sectores de la ciudad, se imputa oficialmente a que la demanda es superior a la capacidad de las centrales.

También ha habido este mes numerosos accidentes ferroviarios, pero al parecer se han debido a causas puramente naturales.

Jerónimo Remorino se radicará en Colombia

BUENOS AIRES, 26. — (UP). — Jerónimo Remorino, que fue Ministro de Relaciones Exteriores del Gobierno de Perón, desde 1952 hasta septiembre último, cuando éste fue derrocado, y quien se encuentra asilado en la Embajada Colombiana de esta capital, espera abandonar la Argentina, mañana en la tarde rumbo a Bogotá, donde residirá en el futuro

Se tiene entendido que probablemente partirá en un avión del servicio Interamericano de la Panagra, yendo acompañado hasta Chile, por el Agregado Militar de Colombia en esta capital.

Remorino pasará la noche de mañana en Lima.

Hay, sin embargo, la posibilidad de que la partida de Remorino sea demorada, en vista de que el Ministerio de Relaciones, está estudiando los casos de los veinte personajes peronistas asilados todavía en misiones diplomáticas extranjeras en esta capital. Se espera que el Ministerio, haga una declaración oficial al respecto en el curso de este fin de semana.

EL CASO DE MENDEZ SAN MARTIN.— Los casos más difíciles de decidir para el Gobierno, son los del ex Ministro de Educación peronista, Armando Méndez San Martín, y del ex Jefe de Prisiones, Reinaldo Pettinato. La esposa de éste último acaba de dar a luz, bajo la protección de la bandera ecuatoriana.

Los procedimientos jurídicos que exigen la entrega a la policía de Juan Carlos y Efraín Cardozo, siguen su curso en este momento. Los hermanos Cardozo, ex funcionarios policiales, se hallan asilados en la Embajada del Paraguay. Los cargos que se les hacen son los de tortura a los presos políticos y otras medidas ilegales tomadas por ellos.

Panorama del MUNDO

TITULARES.— Nueva York: Llegan a casi 400 los muertos en accidentes de tránsito. París: El Papa pide prohibición de pruebas atómicas. Londres: No hubo diarios. Tokio: reúnese hoy el Soviet Supremo. Buenos Aires: Prebisch informa a las Fuerzas Armadas del estado financiero de la nación.

MERCADOS.— Nueva York: Cerrado. París: Cerrado. Tokio: Activo. Londres: Cerrado. Buenos Aires: Irregular.

TIEMPO: Nueva York: Despejado y frío. París: Bueno, tibio. Londres: Nublado, no muy frío. Tokio: Bueno, agradable. Buenos Aires: Despejado, algo caluroso.

—oOo—

WASHINGTON, 26.— (UP). — El Presidente Eisenhower interrumpió su fiesta de Navidad para conversar hoy sobre asuntos mundiales con el Secretario de Estado John Foster Dulles. Después de una reunión de una hora, Dulles manifestó a los periodistas que habían tratado "cuatro o cinco cuestiones", pero nada en especial. Murray Snyder, secretario adjunto de prensa de la Casa Blanca declaró que hoy "es la clase de día en que el Presidente y el Secretario de Estado pueden conversar juntos durante una hora y conseguir probablemente el doble de lo que es posible hacer en un día de trabajo".

—oOo—

NUEVA YORK, 26.— (UP). — "The Journal of Commerce", informa que un grupo de Compañías petroleras de los Estados Unidos, que hace exploraciones en España en busca de petróleo, proyecta gastar en sus trabajos en dicho país en los próximos cinco años la suma de 10.000.000 de dólares.

—oOo—

NUEVA YORK, 26.— (UP). — El Hospital Roosevelt anunció hoy que el ex Presidente peruano Manuel Prado continúa normalmente su convalescencia. El boletín correspondiente dice así: "El doctor Prado pasó un día confortable. El curso de su enfermedad sigue el procedimiento normal, sin complicaciones". El ex gobernante se recupera de un ataque al corazón.

—oOo—

MIAMI, 26.— (UP).— El Presidente del Consejo Nacional de Gobierno del Uruguay, Luis Batlle Berres, pasó un día tranquilo hoy, descansando antes de ir al partido de fútbol norteamericano, el primero que presencia, según informó uno de sus ayudantes. Pasó tranquilamente la Navidad en su hotel junto a su esposa, su hijo Jorge y los demás integrantes de la comitiva. Espera terminar el miércoles su visita de tres semanas a los Estados Unidos. Ese día saldrá en avión con destino a Montevideo.

—oOo—

FRANCFORT, 26.— (UP).— Alemania Occidental tuvo en este fin de semana las Navidades más libres de accidentes desde que terminó la guerra, gracias a temperaturas altas y al buen estado de los caminos. Al terminar el feriado de tres días sólo hay que lamentar la muerte de 20 personas y 100 heridas. Las autoridades informaron que el tiempo tibio en todas partes del país fue la razón principal de ese número reducido de víctimas.

—oOo—

NUEVA DELHI, 26.— (UP).— El diario "Hindustan Times", progobiernista, dice hoy en un editorial que la apelación de Portugal a la Corte Internacional de Justicia para recuperar sus perdidas posesiones de Dadra y Nagar-Maveli en la India, constituye "una desusada demanda". Añade que Portugal debería considerar las dos posesiones "perdidas para siempre, tal como ocurrirá con Goa".

AMERICA LATINA

M E X I C O

TAMPICO, 26 (UP).— Siete personas perdieron la vida y otras 43 quedaron heridas anoche al sobrevenir el pánico en un cinematógrafo repleto de gente, debido a una falsa alarma. Los niños Francisco Plascencia, de cinco años; Virginia Mesa López, de doce, y María Luisa de León, de trece, fueron pisoteados y murieron en el desórden cuando todos querían abandonar al mismo tiempo el lugar. Corrieron igual suerte dos hombres y dos mujeres. Algunos de los otros se habían lanzado desde la galería a la platea, altura de siete metros, sufriendo la fractura de piernas y brazos, así como lesiones internas. La policía explicó que el pánico en el cine "Alhambra" se desató cuando al pasar por el establecimiento un vehículo de bomberos con sus sirenas en funcionamiento, un espectador gritó: "Se quema el teatro". Entretanto, la policía de la ciudad informó que catorce personas perdieron la vida y 494 resultaron heridas durante la celebración de la Navidad en esta capital. La mayoría de las bajas se debió a accidentes de tránsito y riñas en las calles.

V E N E Z U E L A

CARACAS, 26 (UP).— Circulan versiones, sin confirmación alguna, de que los toreros Luis Miguel Dominguín y César Girón, cobrarían 40.000 dólares cada uno en un mano a mano.

C O L O M B I A

BOGOTA, 26 (UP).— En los primeros días de enero, Ecuador y Colombia iniciarán un trabajo en conjunto para levantar una carta aerofotogramétrica de la región fronteriza. Una misión del Instituto Geográfico Militar de Colombia estuvo hace algunas semanas en el Ecuador, discutiendo los últimos detalles para el trabajo. Los dos países no tienen disputa alguna sobre sus límites, pero hay regiones de la frontera en donde la línea divisoria no ha sido aún señalada con entera exactitud.

BOGOTA, 26 (UP).— La declamadora argentina Berta Singerman fue condecorada por el Gobierno colombiano con la Orden de Boyacá, en la categoría de Caballero.

BOGOTA, 26 (UP).— El Secretario de la Legación japonesa en Bogotá, Minoru Takata, y su esposa, Hisako Takata, se convirtieron a la religión católica y fueron bautizados por el Arzobispo de Bogotá, monseñor Emilio de Brigard. Los Takata empezaron a conocer la religión católica en el Perú, donde estuvieron en un cargo diplomático antes de venir a Colombia. Llegaron a Bogotá, trabaron conocimiento con el padre jesuíta P. Escadera, quien había sido misionero en el Japón. El padre Escadera terminó la conversión de los diplomáticos japoneses y los preparó para la ceremonia del bautismo, que se realizó ayer, día de Navidad. Fueron padrinos de bautismo, el Contralor General de la República, Alberto Ruiz Novoa, y su esposa, Gloria Espinosa de Ruiz. Los Takata tienen seis hijos, dos niñas y cuatro varones, y se negaron a decir a qué religión pertenecían antes de convertirse al catolicismo.

P E R U

TALARA, 26 (UP).— Después de una violenta explosión en un departamento de máquinas, se incendió y hundió en la madrugada del sábado el barco pesquero norteamericano "Sun Traveler". Sus 13 tripulantes fueron recogidos por el pesquero "Capitán Falcon", el que informó que el maquinista del buque norteamericano, "Cheex Mus" Grove, de 28 años, sufrió quemaduras graves. Fue internado en el Hospital de la International Petroleum Company. Las 20 toneladas de atún que el "Sun Traveler" tenía en sus cámaras, se perdieron.

LIMA, 26 (UP).— La Federación de Empleados Bancarios dejó sin efecto la huelga nacional que debía comenzar hoy a las 8 de la mañana, por haber sido satisfechas en parte las reclamaciones de Arequipa. La decisión fue anunciada en un comunicado firmado por el secretario general de la Federación. El diputado por Cajamarca, Luis Osores, se sumó al pedido formulado por algunos colegas suyos para que se reúna una legislatura extraordinaria con el objeto de debatir la derogación de la Ley de Seguridad Interior y la reforma del Estatuto Electoral.

P A R A G U A Y

ASUNCION, 26 (UP).— El Gobierno paraguayo anunció hoy amplios cambios en su representación diplomática en Argentina. Fue aceptada la renuncia del Embajador, Dr. Juan F. Chaves, quien será reemplazado por el Dr. Juan Plate, cuya designación se anunciara esta semana. Es posible que Chaves sea designado Presidente de la Suprema Corte. El Secretario de la Embajada, Rubén Seanley, regresará a Asunción para asumir el cargo de Subdirector de Ceremonial, y otro secretario, Oscar Gorostiaga, irá al Departamento Consular de la Cancillería. Stanley es el funcionario que estaba en las oficinas de la Embajada paraguaya, en Buenos Aires, esa lluviosa mañana del 20 de septiembre, cuando Juan Perón se presentó en busca de asilo. El general Demetrio Cardozo, Agregado Militar, será reemplazado por José Couchonnal, actual Subsecretario del Ministerio de Defensa. También hay otros cambios por efectuar.

A R G E N T I N A

BUENOS AIRES, 26 (UP).— Con motivo de la Navidad, el Presidente, Pedro Aramburu, recibió el saludo de los Ministros militares y Subsecretarios de los tres departamentos del ramo. También asistieron a la reunión, el Vicepresidente, contralmirante Isaac Rojas, y los comandantes en jefe de las Fuerzas Armadas.

MAR DEL PLATA, 26 (UP).— En sólo dos horas de fuerte tormenta llovieron más de cincuenta milímetros en este balneario. Como consecuencia del temporal, la temperatura descendió verticalmente y los veraneantes, que se apresuraron a llegar a Mar del Plata con los primeros días del estío, vivieron ayer una jornada invernal.

BUENOS AIRES, 26 (UP).— En un mensaje de Navidad dirigido a las tropas, el Ministro de Ejército, general Arturo Ossorio Arana, formuló votos para que "muy pronto los miembros del Ejército que por causas políticas aún estuvieran privados de libertad, puedan reintegrarse al seno de sus hogares y olvidar el triste período que ellos lutó y comprometió el porvenir de la República". El general Ossorio Arana también expresó: "Deseo que la ansiada paz alcance a todos los hombres de armas, y ruego al Señor ilumine a los que aun persisten en actitudes desatinadas".

BUENOS AIRES, 26 (UP).— Por autorización especial del Sumo Pontífice se realizó una misa de campaña, por la tarde, en el Regimiento de Granaderos a Caballos "General San Martín", cuerpo que tradicionalmente actúa como escolta del Presidente de la República y huéspedes distinguidos del Gobierno argentino. Al autorizar el oficio, el Papa Pio XII, que visitó Buenos Aires en 1936, cuando era el Cardenal Eugenio Pacelli, con motivo de la realización del Congreso Eucarístico Internacional, envió el siguiente telegrama: "Recuerdo con cariño a los granaderos. Concedo lo pedido, y quienes asistan cumplen con ello el precepto festivo del 25".

BUENOS AIRES, 26 (UP). — En solo 60 días, la Secretaría de Prensa de la Presidencia de la nación, ha reducido sus gastos en $ 1.646.770, de los cuales $ 1.046.500 corresponden al rubro de propaganda y publicidad.

BUENOS AIRES, 26 (UP).— El doctor Raúl Pizarro Miguens, que fue Juez Federal en lo penal durante el régimen peronista, ofreció voluntariamente su colaboración para aclarar el misterio de el Juan Duarte, el cuñado de Juan D. Perón, se suicidó o fue asesinado. Según círculos policiales, Pizarro Miguens se presentó a la Comisión Investigadora Nacional y declaró que había expedido los documentos necesarios sobre la defunción de Duarte, después de certificar cinco médicos legistas que el hermano de Evita se había quitado la vida. La investigación del caso prosigue en la mayor reserva.

BUENOS AIRES, 26 (UP).— El Gobierno agregó 97 firmas, a la lista anterior de 75 empresas sujetas a investigación por posibles ganancias ilícitas durante el régimen peronista. La nueva lista incluye: las fábricas de automóviles Industrias Kaiser de Argentina; la fábrica de automóviles y tractores italiana Fiat, Argentina, los distribuidores de automóviles y tractores italiana, Fiat, Argentina; los distribuidores de automóviles y tractores italiana, Fiat, Argentina; las bodegas El Globo, una de las compañías vitivinícolas más grandes de Argentina; los talleres mecánicos Siam Di Tella, que tiene 12.000 empleados y obreros; y el diario vespertino "La Razón". Otros nombres conocidos en la nueva lista son los del Cabaret Tabaris, en la Avenida Corrientes, el más famoso de Buenos Aires; y la Joyería Ricciardi, donde, según se afirma, fueron compradas muchas de las joyas que pertenecieron a Eva Perón. También figura la empresa textil Suixtil, que organizó muchas de las más importantes carreras de automóviles efectuadas en la Argentina.

B R A S I L

RIO DE JANEIRO, 26 (UP).— La señora Lia Malveiro recibió esta Navidad el mejor regalo a que podía aspirar: la devolución de su hijito Fernando, que desde su nacimiento, en mayo último, estaba en poder de otra mujer, por equivocación. El error se cometió debido a que a Lia, de raza blanca, cuando dio a luz en un hospital local, se le presentó un bebé con características de la raza negra. Al mismo tiempo, otra enfermera entregó a otra paciente, de raza negra, que dio a luz el mismo día que Lia, un bebé con características de la raza blanca. Hasta ahora los dos niños fueron criados por sus supuestas madres, pese a los esfuerzos de Lia para que hubiese un cambio. Pero Margarita de Souza, la otra madre, se obstinaba en afirmar que el niño blanco era suyo, pese a la evidente distinción racial. Finalmente, intervinieron las autoridades, y el matrimonio Malveiro pudo tomar posesión, ayer, de su verdadero hijo.

GUARAREMA, ESTADO DE SAO PAULO, 26 (UP).— Por lo menos 24 personas resultaron muertas y otras 130 heridas, en dos accidentes ocurridos anoche y esta madrugada, en Sao Paulo y Río Grande do Norte. Dieciocho personas perdieron la vida y otras 100 quedaron heridas en un accidente ferroviario ocurrido aquí anoche. Cuatro vagones de un tren de carga, que subía una pendiente, se desprendieron del convoy y retrocedieron varios kilómetros a gran velocidad hasta estrellarse con el expreso de Sao Paulo a Belo Horizonte, que seguía al tren de carga. Catorce personas murieron instantáneamente, y otras cuatro fallecieron en los hospitales. Treinta heridos y seis muertos fue el saldo de otro accidente ocurrido cerca de Mossoro, Estado de Río Grande do Norte, donde un camión lleno de obreros ambulantes se precipitó a una quebrada. Las víctimas eran todos obreros que se dirigían a trabajar en las cosechas de verano en los Estados de Sao Paulo, Minas Gerais y Río de Janeiro.

Llegó a Udine Fuerza Aérea Táctica de OTAN

UDINE, ITALIA, 26. — (UP). — La flamante Quinta Fuerza Aérea Táctica de la Organización del Tratado del Atlántico Norte (OTAN), se convirtió hoy en realidad cuando una formación de aviones a reacción aterrizó en el vecino aeródromo de Aviano.

Los 20 cazabombarderos Thunderstreak F-84F., son los primeros del nuevo comando de la (OTAN), anunciado durante la reunión del Consejo de Ministros de Relaciones Exteriores en París, el 16 del actual. Estos poderosos aviones contribuirán a cerrar la brecha abierta en las defensas de la (OTAN), por la neutralización de Austria.

Por razones de seguridad, el cuartel general de la (OTAN) en Europa Meridional, declinó revelar la procedencia de estos Thunderstreak.

No bien aterrizaron, los ocupantes de los aviones formaron en el aeródromo y oficiales italianos y norteamericanos del Comando Meridional de la (OTAN), les dieron la bienvenida en Italia.

El almirante William Fechteler, comandante en jefe de los aliados en Europa Meridional, anunció el viernes que la nueva Fuerza Aérea Táctica, entrará oficialmente en actividad la víspera de Año Nuevo.

Esta es la Segunda Unidad Aérea Táctica, constituida en el Comando Meridional de Europa. La primera, conocida por Sexta Fuerza Aérea Táctica, fue instalada en Esmirna, Turquía, dos años atrás.

Gastos militares han debilitado la economía interna soviética

MOSCU, 26. (UP).— El Gobierno soviético anunció hoy que reducirá sus gastos militares en una décima parte durante el próximo año, para intensificar en cambio sus programas de fomento económico interno.

Los gastos de defensa, dijo el Gobierno, serán reducidos en casi 10.000.000.000 de rublos, en tanto que se aumentarán los gastos de construcción de viviendas, de producción de artículos de consumo, de educación, cultura y servicios sociales, si bien manteniendo siempre la primera prioridad para la industria pesada y de maquinarias.

El programa del Gobierno fue expuesto por el Ministro de Finanzas, Arseni E. Zverev, al presentar hoy al Soviet Supremo (Parlamento), el presupuesto de 1956. Zverev no sólo anunció una reducción de los gastos militares, sino que, por primera vez en muchos años, se abstuvo de acusar a las potencias occidentales de abrigar designios agresivos contra la Unión Soviética. Su discurso al Soviet Supremo fue, en realidad, uno de los más moderados que se hayan escuchado aquí en 20 años.

LOS GASTOS DE DEFENSA. — Los gastos de defensa, dijo Zverev, ascenderán el próximo año a 102.500.000.000 de rublos, contra 112.000.000.000 de rublos gastados este año. La decisión, en efecto, cercena de un golpe el aumento de 12 por ciento decidido el año pasado en los gastos militares, el primer aumento de ese tipo desde el final de la guerra.

Las reducciones generales de precios que elevaron el valor interno del rublo durante 1955, amenguarán en parte la reducción de gastos que aparece en el papel, pero una estadística muestra que los gastos de defensa serán de hecho reducidos. La partida solicitada para los gastos militares del próximo año alcanza al 18 por ciento del presupuesto total. Este año, el porcentaje era de 19.9 por ciento.

Zverev dijo que habrá un aumento de 14 por ciento en la edificación de viviendas. Esto, en la práctica, representará un aumento de 18 por ciento en el espacio habitable construído durante el año.

BIENES DE CONSUMO.— Se intensificará la producción de bienes de consumo, dijo Zverev, aunque no tan abundantemente como lo prometiera el ex Primer Ministro, Georgi Malenkov, en 1953. El presupuesto incluye partidas mayores para gastos de cultura, educación y servicios sociales, pero reserva siempre la prioridad para los "bienes de producción", o sea, industria pesada y maquinarias.

Rusia, dijo Zverev, intensificará la preparación de técnicos. 740.000 especialistas serán preparados en 1956, es decir, 12.000 más que en 1955, cuando ya Rusia estaba produciendo más científicos e ingenieros que cualquier otra nación del mundo.

OTROS RUBROS DEL TEMARIO.— El presupuesto fue presentado en la sesión inaugural del tercer período de sesiones del Soviet Supremo en lo corrido del año. Se espera que este período dure tres días.

Aparte del presupuesto, el temario aprobado por el Soviet Supremo esta mañana, incluye la confirmación de los decretos dictados por el Presidium entre el segundo y el tercer período; un informe sobre las visitas recíprocas de delegaciones del Soviet Supremo y otros parlamentos del mundo, y un informe sobre la visita a India, Birmania y Afganistán, recientemente realizada por el Primer Ministro, Nikolai Bulganin y el primer secretario del Partido Comunista, Nikita S. Khrushchev.

La sesión matutina del Soviet Supremo terminó con un discurso de Mohamed Saed, jefe de la delegación de parlamentarios de Irán, actualmente de visita en Rusia.

La presencia de Saed en la tribuna del Soviet Supremo fue significativa, porque Irán acaba de unirse al pacto de Bagdad, a pesar de las vigorosas protestas de Rusia.

Saed, ex Primer Ministro y largo tiempo Embajador iranio en Moscú, dijo que confiaba en que los parlamentarios soviéticos irían de visita a su país para ver por sí mismos que "no hay nada más que amistad hacia la Unión Soviética, y un deseo de paz en los corazones del pueblo y Gobierno iranios".

Falleció esposa del Prof. Galeazzi-Lisi

CIUDAD DEL VATICANO. 26. (UP).— La señora Carla de Galeazzi-Lisi, esposa del médico personal del Papa Pío XII, falleció de hemorragia cerebral, el sábado por la mañana.

Sus restos fueron sepultados privadamente hoy, después de una misa en la pequeña y modernista Iglesia de San Saturnino, frente a una tranquila plaza de la zona residencial del norte de Roma.

El Sumo Pontífice envió sus condolencias al profesor Riccardo Galeazzi-Lisi, su médico y amigo desde hace un cuarto de siglo, en un telegrama que Galeazzi-Lisi dijo que era "muy conmovedor y afectuoso".

La esposa del médico papal, que tenía 62 años, sufría de alta presión arterial.

Violenta tormenta azotó Buenos Aires

BUENOS AIRES, 26.— (UP). — Una violenta tormenta, con vientos de hasta 100 kilómetros por hora, azotó la ciudad, el día de Navidad, causando cuatro muertos y dejando siete heridos.

Las comunicaciones sufrieron graves daños en toda la zona alrededor de la ciudad, y el Servicio Ferroviario se normalizó sólo hoy.

En Villa Caraza, sobre el Ferrocarril Roca, un hombre murió y dos quedaron heridos al ser derribado, por el viento, el techo del andén, el que cayó sobre las tres personas que esperaban un tren. Una mujer y sus dos hijas quedaron sepultadas bajo los escombros de una casa prefabricada, en Lanús Oeste, la que se derrumbó al caer sobre ella la muralla de un frontón vecino. En la cercana localidad de Wilde, otras dos personas quedaron heridas al caer sobre ellas otra casa, también prefabricada.

Seis aviones civiles sufrieron daños en el aeropuerto de la ciudad de Buenos Aires, en donde un avión de instrucción Piper Cub, fue llevado por el viento, de un extremo a otro de la pista.

El transatlántico italiano "Conte Grande", en crucero especial de Navidad, con turistas locales, permaneció frente a Mar del Plata, sin entrar al puerto debido a la tormenta.

Los servicios del Ferrocarril Roca fueron suspendidos hasta las 8 horas de ayer, debido a los muchos postes y otros obstáculos que cayeron sobre las vías. En la línea Mitre hubo que recurrir a semáforos de mano, pues las torres de señales quedaron dañadas.

Parte de la calle Florida quedó aislada, durante un período por la policía, debido al peligro de que cayesen letreros luminosos, sacados de sus goznes por la presión del viento.

En la localidad de Arrecifes, en la provincia de Buenos Aires, el público que llenaba la carpa del circo Giantastasio abandonó el sitio sin muestras de pánico.

En pocos minutos las instalaciones quedaron despedazadas, dejando a 40 personas sin trabajo. Prueba de la fuerza del viento es que las sillas del circo quedaron convertidas en astillas.

UN GENERAL EGIPCIO COMANDARA EJERCITO DE ARABIA SAUDITA

EL CAIRO, 26. — (UP). — Arabia Saudita anunció el nombramiento de un general egipcio como comandante en jefe de sus Fuerzas Armadas, para consolidar el poderío militar de Egipto, Arabia Saudita y Siria.

El mayor general Abdel Hakin Amer, Ministro de Guerra y comandante en jefe de Egipto, será en adelante jefe de las Fuerzas Armadas unidas de los dos países de acuerdo con el nuevo pacto de defensa mutua firmado por los dos gobiernos.

El nombramiento fue anunciado en Riyadh, capital del reino árabe.

Amer es ya jefe de las fuerzas unidas de Egipto y Siria según un acuerdo similar firmado por el Cairo y Damasco como respuesta al pacto de Bagdad. Las tres naciones son las principales oponentes, entre los Estados árabes, a esa alianza filo-occidental.

AYUDA A JORDANIA. — Los tres Gobiernos anunciaron hoy, oficialmente, que están dispuestos a dar ayuda financiera a Jordania, en reemplazo de las sumas que anualmente recibe de Gran Bretaña.

Esta ha tratado de obtener el ingreso de Jordania en el pacto de Bagdad, a cambio de una mayor ayuda, y fueron esas negociaciones las que desataron la semana pasada una ola de incidentes en Jordania, en los que perdieron la vida más de 40 personas.

El ofrecimiento de los tres Estados no tuvo carácter oficial la semana pasada.

POSIBLE CONFERENCIA DE MINISTROS. — En esa ocasión circularon también versiones de que las naciones árabes podrían convocar a una conferencia regional de sus primeros ministros para trazar una política común.

Según fuentes informadas, con esa conferencia se perseguirían tres objetivos principales:

1. Preparar la ayuda de Egipto, Arabia Saudita y Siria a Jordania, en reemplazo de los 8.000.000 de libras esterlinas que ese país recibe cada año de Gran Bretaña.

2. Discutir los medios de impedir que Jordania o cualquiera otra nación del Medio Oriente, se una o sea inducida a ingresar en el pacto de Bagdad.

3. Convenir una más estrecha unión de los Estados Arabes en oposición al bloque turco-iraques.

Dijeron los informantes que Siria ha tomado la iniciativa para incluir al Líbano en la conferencia. Esa nación es actualmente neutral en la cuestión de la alianza de Bagdad.

RESPUESTA JORDANIA. — DAMASCO, 26. — (UP). — En fuentes semioficiales se informó hoy que Jordania no dará su respuesta a los ofrecimientos árabes de ayuda financiera hasta después de las elecciones de la próxima primavera.

Al mismo tiempo esos informantes declararon que entretanto el Gobierno provisional de Jordania ha hecho saber a Egipto, Saudi Arabia y Siria que no tomará en cuenta ninguna invitación a unirse al pacto de Bagdad.

En vista de eso los medios políticos piensan que las próximas elecciones nacionales de Jordania serán en realidad un simple plebiscito para decidir entre el ofrecimiento británico de incorporación al pacto de Bagdad y la contraoferta árabe de ayuda pecuniaria.

Pío XII hablará sobre técnicas obstétricas

CIUDAD DEL VATICANO, 26. (UP).— Su Santidad Pío XII, proyecta hablar ante médicos de todo el mundo, en enero próximo, sobre el tema de "aparatos sin dolor", según informaron hoy fuentes de la Santa Sede.

El Pontífice dará la opinión de la Iglesia sobre las últimas técnicas obstétricas, en una audiencia general que concederá a médicos, el 8 de enero. El Instituto de Genética de Roma, que preside el dirigente de la Acción Católica, Luigi Gedda, envió invitaciones a las asociaciones médicas de todo el mundo para que envíen delegaciones de obstétricos a la audiencia.

En las fuentes del Vaticano se dijo que el importante discurso papal tratará de las consecuencias morales de los métodos para partos sin dolor.

En audiencias a médicos en los últimos años, el Papa dio a conocer la opinión de la Iglesia sobre temas médicos, como control de la natalidad, psiquiatría, y los posibles efectos malsanos del tabaco y algunas drogas.

El Papa Pío XII ha pronunciado más discursos de carácter científico que ninguno de sus 260 predecesores, como parte de su "apostolado de la palabra".

Entre esos discursos se cuentan el ya histórico, de 1951, en el que apoyó el punto de vista científico de que el Universo tiene miles de millones de años, y dijo que la ciencia, lejos de estar en conflicto con la religión, ha dado en verdad pruebas de la existencia de Dios.

En sus últimos discursos el Papa ha tratado temas que van desde el derecho penal a la preservación de los suelos, y desde la cuestión de la sobrepoblación a la radio y el cine.

MINISTERIO DE OBRAS PUBLICAS
DIRECCION DE OBRAS FERROVIARIAS

INSCRIPCION DE CONTRATISTAS EN REGISTRO ESPECIAL

Llámase a inscripción de Contratistas, en un Registro Especial, a los inscritos en Primera Categoría en la Dirección de Obras Ferroviarias o en la Empresa de los FF. CC. del Estado, para poder participar en las propuestas públicas de construcción de los edificios de las nuevas Estaciones de Penco, Traiguén y Frutillar.

Las Bases para esta inscripción pueden solicitarse en la Oficina de Partes de la Dirección de Obras Ferroviarias y las inscripciones se reciben hasta el sábado 7 de enero de 1956.

EL DIRECTOR

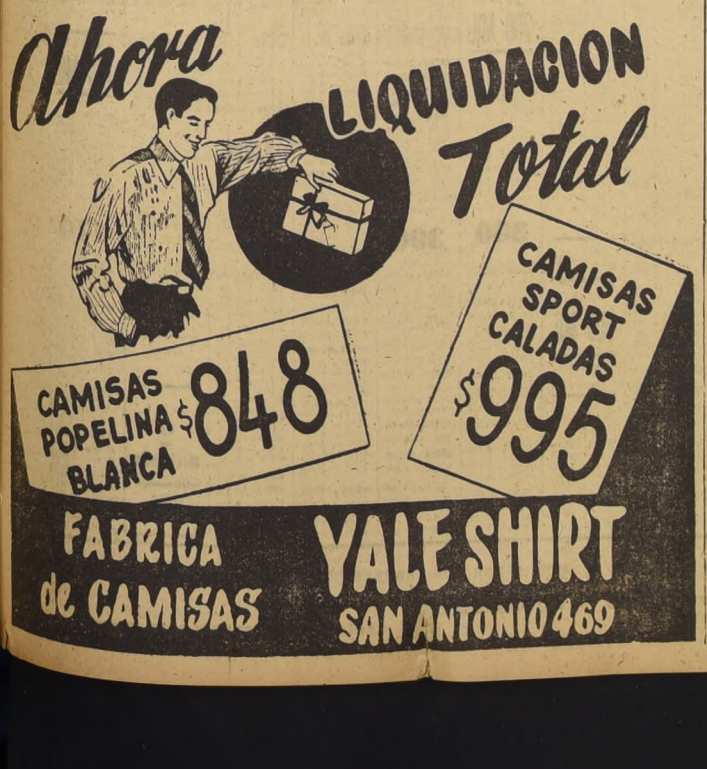

220.-
¡Un feliz 1956!...
con los
50 MILLONES
1º DE ENERO
¡AÑO NUEVO SUERTE NUEVA!
Polla
ENTERO $ 4.000 —— VIGESIMO $ 200

LOTERIA DE CONCEPCION

LISTA OFICIAL DEL SORTEO N.o 733, EFECTUADO EL 25 DE DICIEMBRE DE 1955

Leyes: 4.885 y 5.443 — Emisión: 48 mil boletos en vigésimos

El Boleto N.º 19280

Salió favorecido con el Premio de

60 MILLONES

A TODOS LOS BOLETOS CUYA TERMINACION SEA ● LES CORRESPONDE $ 6.000.- AL ENTERO Y $ 300.- AL VIGESIMO

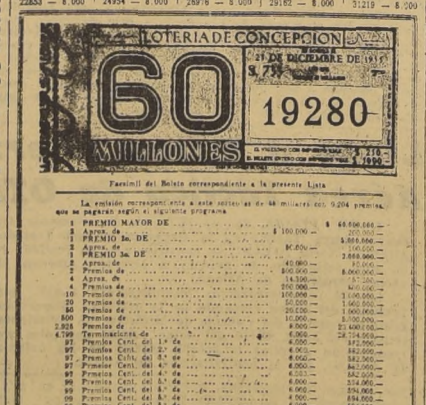

Facsímil del Boleto correspondiente a la presente Lista

La relación correspondiente a este sorteo es de 48 millares con 9.204 premios, que se pagarán según el siguiente programa:

1	PREMIO MAYOR DE	$ 60.000.000 —
1	Aprox. de	300.000 —
1	PREMIO 2a. DE	3.000.000 —
1	Aprox. de	150.000 —
1	PREMIO 3a. DE	2.000.000 —
1	Aprox. de	100.000 —
2	Premios de	1.000.000 —
4	Aprox. de	50.000 —
4	Premios de	500.000 —
10	Aprox. de	20.000 —
20	Premios de	200.000 —
2.928	Premios de	10.000 —
4.799	Premios de	6.000 —
97	Premios Cent. del 1.º de	6.000 —
97	Premios Cent. del 2.º de	6.000 —
97	Premios Cubs. del 3.º de	6.000 —
97	Premios Cent. del 3.º de	6.000 —
97	Premios Cent. del 4.º de	6.000 —
97	Premios Cent. del 5.º de	6.000 —
97	Premios Cent. del 5.º de	6.000 —
97	Premios Cent. del 5.º de	6.000 —
9.204	Premios con un total de	$ 124.717.200.—

La Lotería pagará los premios a la presentación del boleto, SEGUN SU LISTA OFICIAL.— No se oirá reclamo alguno por substracción, adulteración, destrucción, pérdida de boletos O POR LOS ERRORES QUE APAREZCAN EN LAS PUBLICACIONES DE DIARIOS, REVISTAS O TRANSMISIONES DE RADIOS.

Próximo sorteo: 35 MILLONES — Domingo 8 de enero de 1956 — Entero, $ 3.000 — Vigésimo, $ 150

BELTRAN HARISMENDY GONZALEZ, Contador Interino

Ante mí, OSVALDO CRUZAT CRUZAT, Notario

CARLOS ROCCA BERTOLOTTO, Gerente

ACTIVIDADES AGRICOLAS

TRABAJOS FITOSANITARIOS PARA LA CUARTA SEMANA DE DICIEMBRE

CUNCUNILLAS.— En esta época aparecen en varias zonas del país y en gran número las cuncunillas que atacan a muchas especies de plantas, tanto de chacarería, como de hortalizas y aún al trigo, cáñamo, pastos, etc. Son larvas de mariposas nocturnas y su voracidad es tal que en pocos días pueden arrasar varias cuadras de cultivo.

Hasta hace pocos años el combate de estos insectos era un problema difícil y para obtener éxito relativo, cuando aparecía la plaga había que aplicar diversas medidas combinadas, que abarcaban desde la recolección de las larvas hasta la destrucción de las pupas. Estas larvas presentan una extraordinaria resistencia a los Insecticidas corrientes y su control se ha venido a resolver con el uso del D. D. T., B. H. C. y otros. Tanto el D. D. T. como el B. H. C., se encuentran en diversas concentraciones, constituyendo el principio activo de innumerables productos patentados.

En consecuencia, la dosis en que se emplean estos insecticidas, depende del porcentaje de D. D. T. o de B. H. C. que contengan. El cálculo se hará de modo que haya 300 gramos de producto puro en 100 litros de agua. Así si se tiene un producto con 50% de D. D. T., deberán emplearse 600 gramos por 100 litros de agua. Igual procedimiento se sigue con los productos a base de B. H. C. Cuando se aplican productos en polvo se recomienda una concentración de 10%.

Los papales son atacados por una larva de color verde oscuro, clasificada como la Plusia o Phytometra gamma. Cuando termina su desarrollo la larva crisalida en capullo de apariencia lanosa que pende de los peciolos de las hojas o tallos que han quedado sin devorar.

Los métodos de combatirla son semejantes a los recomendados para controlar las demás especies, completándose el tratamiento con la recolección y destrucción posterior de los capullos, tarea fácil y práctica. Si está próxima la cosecha se queman las plantas previamente amontonadas.

PILME.— También en esta época se presenta en los papales el ataque de pilme, plaga que causa daños de consideración en algunas zonas del país. Su control se efectúa con productos a base de D. D. T. o B. H. C., u otros insecticidas modernos, en las dosis indicadas por los fabricantes.

ARAÑITAS DE LOS FRUTALES.— En muchos huertos de duraznos, almendros, manzanos y otros frutales, especialmente los que han sido tratados con D. D. T. para el control de los pulgones u otras plagas, se observa en esta época que las hojas aparecen sucias y amarillentas, con muchas puntuaciones y en las ramillas una especie de casposidad blanquecina. Estos síntomas corresponden al ataque de las arañitas de los frutales, pequeñísimos ácaros que chupan la savia del vegetal provocando la defoliación prematura. Las caspodidades blanquecinas corresponden a las mudas de piel de los bichos o los despojos de los huevos de donde han eclosado.

Para controlar ésta se recomienda pulverizar con acaricidas especiales en las dosis indicadas por los fabricantes o bien con aceite insecticida al 1% (uno por ciento).

Si desea mayores informaciones sobre esta materia, diríjase a la Inspección del Departamento de Defensa Agrícola en Santiago, casilla 4617, teléfono 91763, o a cualquiera de las Inspecciones en provincias, en donde se le atenderá de preferencia.

Colaboración del Departamento de Defensa Agrícola de la Dirección Nacional de Agricultura.

Cuando los chanchitos ya no reciben leche materna, la ración debe contener alimentos ricos en proteína. Leche descremada y granos, es una combinación excelente.

LA ACTUALIDAD AGRICOLA

El 50% de los retornos cambiarios de las exportaciones agrícolas, serán liquidadas a $ 300 por dólar y 50% al cambio libre, la liquidación se hará en la Caja de Amortización. Esta modalidad no se aplicará a las exportaciones de madera y lana.

La Directiva de la Sociedad Nacional de Agricultura, y don Jorge Larraín, presidente de la Asociación Nacional de Productores de Trigo, se entrevistaron con S. E. el Presidente de la República, para considerar el problema creado en torno al precio del trigo. Se resolvió que el nuevo precio será fijado según los estudios que hagan los organismos técnicos de los Ministerios de Agricultura, de Economía y de la S. N. A.

Esta semana se reunirán el Directorio del Banco Central, del Banco del Estado, el Superintendente de Bancos y gerentes de Bancos particulares, a fin de estudiar las nuevas normas, que serán aplicadas, en el otorgamiento de créditos a las fuentes de producción.

Se estima en 250 millones de pesos las pérdidas ocasionadas a los productores de trigo en la provincia de Cautín, por las heladas. Cinco mil hectáreas sembradas de trigos, de otros cereales y pastos para el ganado, se consideran totalmente perdidas.

Se invertirán alrededor de diez millones de pesos en la adquisición de 12 barcos de pequeño tonelaje para el servicio de cabotaje, de preferencia en los canales australes, para carga y pasajeros.

Quedó firmado por S. E. el plano aprobado para la construcción del camino de San Antonio al cruce Avenida Ochagavía, de la provincia de Santiago.

La Cámara de Diputados ha recibido un oficio del Ministerio de Agricultura que contiene modificaciones al proyecto sobre Cooperativas Agrícolas.

Un crédito por US$ 258.000 ha sido autorizado para la CORFO, sobre Alemania, con la Ford Motor Co., con los cuales se adquirirán 60 chassis de camiones Diesel, destinados a la Industria Azucarera Nacional.

Según los estudios practicados en el Ministerio de Economía, será fijado el precio de la harina. También se hacen los cálculos para el precio del pan.

A cuatro y medio millones de dólares alcanzarán el próximo año las exportaciones de frutas.

INACO invertirá tres mil millones de pesos para la adquisición de trigo.

Chile será designado país sede de la FAO, para América Latina. La Asistencia Técnica de la FAO, para nuestro país alcanza a 400 mil dólares.

Las utilidades en la avicultura dependen de los cuidados que se den al pollito en las primeras seis semanas de su vida.

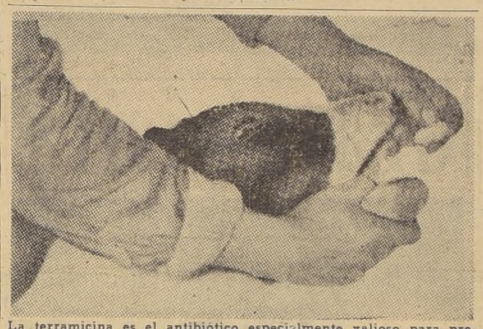

La terramicina es el antibiótico especialmente valioso para prevenir y tratar las infecciones intestinales en los terneros. Se administra por vía oral, desde media a dos tabletas por día.

CONSULTAS DE AGRICULTURA

Respuesta al Sr. Adolfo Velarde, Cauquenes.— Razón equilibrada es la que contiene diversos elementos nutritivos, proteína, hidratos de carbono, y grasa en proporciones y cantidades tales que alimenta en forma apropiada a un animal durante 24 horas.

Respuesta al Sr. Luis Herrera, Rengo.— La marrana no debe de recibir alimentos hasta pasadas 12 a 24 horas, después del parto, pero hay que darle mucha agua. Como primer alimento debe dársele una mezcla con afrecho de trigo. El segundo día, 2 a 3 libras de alimentos repartidos en dos comidas. Después de 10 a 14 días puede recibir todo el alimento que pueda ingerir.

Respuesta al Sr. Jorge Torres, Quilicura.— El número de huevos que pone una pava en una temporada varía de 20 a 40; por lo general ponen cada tres días.

Respuesta a la señora Lidia Egaña, Chacra El Almendro.— Entre las semillas de flores que pueden sembrarse, mencionaremos: el aster, altea, campanilla, capuchina, celosía, centaurea, cosmos, claveles, girasol, heliotropo, petunia, siempreviva.

Respuesta al Sr. Roberto García, Curacaví.— Para la selección y cosecha de duraznos destinados a la industrialización, debe procederse con sumo cuidado, utilizando cestos revestidos interiormente con arpillera, para evitar dañar los frutos. El grado de madurez se establece por el color y perfume de la fruta, sin que ofrezcan partes blandas al apretarlas.

Respuesta al Sr. Carlos Barros, Montenegro.— Para hacer adoptar a la madre un cordero ajeno, se puede emplear dos métodos, encerrándola un tiempo con el cordero y sujetándola de vez en cuando para que mame hasta que se acostumbre a él, o bien, poniéndole al guachito el cuero del corderito que se le murió a la oveja. Se le hacen cuatro agujeros a la altura de las extremidades, y se le coloca como si fuese un chaleco, teniendo cuidado tape muy bien la base de la cola.

Respuesta al Sr. Rafael Jorquera, Victoria.— Para engrasar los cascos del caballo, la siguiente fórmula es excelente:
Sebo 600 gramos.
Cera amarilla 100 gramos.
Alquitrán de Noruega 50 gramos.
Melaza de caña de azúcar 50 grs.
Bañar los cascos antes de colocar la pomada.

Respuesta a la señora Olga Jaramillo, Llallauquén.— Cuando existe un grupo grande de conejas, lo mejor es hacer jaulas dobles para economizar material. Las medidas adecuadas son 90 cms. de frente, 60 cms. de fondo, 60 cms. de altura, y 80 cms. de distancia de la jaula al suelo.

Respuesta al Sr. Simón Ravera, Renca.— Para combatir la clorosis de la vid, el tratamiento indicado es la aplicación del sulfato de hierro; se emplea en distintas formas: directamente a la tierra, en las pulverizaciones, o en pinceladas en las podas. 25 a 30 kilos para 100 litros de agua.

CAJA DE COLONIZACION AGRICOLA
PROPUESTAS PUBLICAS

Para estudio de regadío de la Colonia "PAMPA ALTA DE LA SERENA".

Solicítanse Propuestas Públicas, para realizar los estudios de mejoramiento y distribución de las aguas de regadío de la Colonia "PAMPA ALTA", de La Serena.

Los interesados deberán estar en posesión del título de Ingeniero Civil, acreditar experiencia sobre la materia, e inscribirse en un Registro especial de la Caja, con cinco días de anticipación a lo menos a la fecha de la apertura de las propuestas, que será el lunes 16 de enero de 1956, a las 11 horas, en la Oficina del Vicepresidente Ejecutivo.

Bases y antecedentes en el Departamento Formación de Colonias de la Caja, Huérfanos N.o 1609, de 9 a 13 horas.

Las propuestas se presentarán en sobres cerrados dirigidos al señor Vicepresidente Ejecutivo, con la leyenda "PROPUESTAS REGADIO PAMPA ALTA".

Humberto Gajardo Arriagada
Vicepresidente Ejecutivo

COSETAS..!
(PULPA SECA DE REMOLACHA)
= FORRAJE
= + LECHE...
= + CARNE...
= + UTILIDAD...
CONSULTE A: IANSA Y AL BANCO DEL ESTADO (DPTO. AGRICOLA)
IANSA
INDUSTRIA AZUCARERA NACIONAL S. A.
SANTIAGO: LINARES · CHILLAN · LOS ANGELES · TEMUCO
PUERTO VARAS
SANTIAGO HUERFANOS 725 - 6.o PISO CAS. 10286 · TEL. 391908
LOS ANGELES CAS. 31-D — TEL. 205

HELADOS en su casa...
Los refrigeradores de nuestra fabricación, están dotados de unidades selladas norteamericanas "TECUMSEH", famosas en el mundo entero.
Estos refrigeradores de 7 1|2 y 9 1|2 pies cúbicos, son los más modernos y completos que se fabrican en el país. Son construídos exactamente igual a los importados. Tienen aislación de lana de vidrio, amplia cámara congeladora y, además, llave en la manilla.
CONSULTE FACILIDADES DE PAGO Y ELIJA HOY MISMO EL SUYO.
M. MADEMSA
BANDERA 581 ★ M. COUSIÑO 174
TELEFONO 6...

ROBLE
4.300 pulgadas 4 1|2 varas.
1.700 pulgadas 6 varas.
1a., 4a., líquido, facilidades firma responsable.
Entrega inmediata. Desvío.
Fono 60591 – De 10 a 12 y 16 a 18 hrs.

cera nueva... en antiguo envase!
NUEVA CERA PRESERVOL PARA PISOS
CERO - PLASTICA
A fin de favorecer de inmediato al público con este revolucionario producto, SOQUINA, para lanzarlo, no esperó contar con nuevos envases .. ¡Toda la CERA NUEVA PRESERVOL que se ofrece en ferreterías, almacenes y negocios del ramo del país es CERO-PLASTICA!
CERA EN PASTA PRESERVOL 600 grms. neto
SE EXPANDE
PENETRA
SECA AL INSTANTE
DESINFECTA Y
PRODUCE UNA PELICULA DE BRILLO PERMANENTE
SOQUINA revolucionó la técnica con la PINTURA ESTIROPLASTICA: y ahora con la Nueva Cera Preservol para pisos: CEROPLASTICA...

FLIT
DDT mata... Letano mata... Tiocianatos matan... Piretrinas matan... Por eso FLIT es de cuadruple acción insecticida.
Con FLIT no hay insecto que dure o se acostumbre... El insecto que sufre el mortal contacto de FLIT... ¡deja de ser insecto!

AVICULTORES
Baterías y toda clase de implementos para la Avicultura. Créditos por intermedio Banco del Estado.
"INVARME"
SAN PABLO 2365 — CASILLA 5639
CORREO 6 — SANTIAGO

EL EMPATE DE BOCA Y NACIONAL A 2 GOLES EN B. AIRES

Los equipos llamados "grandes" del fútbol de Río de la Plata, están disputando un Torneo Hexagonal, con partidos que se juegan en Montevideo y Buenos Aires. En fecha reciente se cotejaron en Buenos Aires los elencos de Boca Juniors y Nacional, de Montevideo, registrándose un empate a dos tantos. Estos grabados corresponden a pasajes llamativos de la brega que tuvo por escenario la "Bombonera", en las márgenes del Riachuelo. Arriba, la defensa de Nacional responde con firmeza a uno de los tantos requerimientos de la delantera boquense. El puntero Garabal logra cabecear frente al arquero Leiva, pero muy interceptado por Waldemar González. Abajo, Marcarian señala para Boca el empate a dos. Leiva tocó la pelota con la punta de los dedos, sin lograr impedir que fuera a la red, mientras su compañero, Blanco está en el suelo, sin ocasión de poder intervenir. (Fotos de "ACCION", de Montevideo, por gentileza de Jacobo Bresler.)

Futbolerías

TODOS los jugadores argentinos de Palestino se encuentran en Buenos Aires o Rosario disfrutando de unas merecidas vacaciones. Pérez y López están visitando a sus familiares en Rosario, en tanto que Coll y Baldovino hacen lo propio en la capital bonaerense. De los cuatro, y a estar con lo que se ha dicho en círculos del propio club campeón, sólo regresarán Coll y Pérez, los integrantes de la famosa y notable ala derecha. No le queda otro remedio a Palestino, luego de la disposición de la Asociación Central que limita a 2 el número de jugadores extranjeros por equipo. Con ello se le crea un problema, ya que no es fácil reemplazar a dos valores, de la talla de Baldovino y López. En principio se estima que el mediozaguero podrá ser substituido por Lorenzo Araya.

—oOo—

HA TRASCENDIDO que Unión Española realiza un espléndido negocio con la transferencia de Alejandro Mur. El rosarino ha sido solicitado por el Club Barcelona de España, país al cual viajará en los primeros días de enero. Se habla de una utilidad de muchos millones de pesos, los cuales, naturalmente, se emplearán en la contratación de otras figuras, especialmente en el ataque, talón de Aquiles del cuadro rojo en la reciente temporada. Entre esas figuras que se incorporarán a la tienda de Santa Laura estaría René Meléndez por quien Unión ha formulado una ventajosa oferta a Everton. Y si no le cedieran al famoso piloto, pediría a Verdejo. Otro valor que interesa mucho a los rojos es Focchi, hábil y eficaz forward de Ferrobadminton, a quien su club transferiría a fin de poder cumplir con la disposición del máximo de dos extranjeros por cuadro.

—oOo—

UNA DE LAS figuras de Ferro más codiciadas por los equipos grandes es el centro delantero Olmos, jugador de calidad, en la temporada se afirmó como un valor capaz de transformarse en uno de los más completos en su puesto. Hay quienes piensan que Olmos es el centro delantero del futuro en los seleccionados chilenos. Lo cierto es que existe ahora una puja por su pase. Por un lado está Palestino, que cree ver en él el reemplazante de López. Y por otro Colo Colo, equipo por el cual Olmos alienta especiales simpatías. Un tercer club entraría todavía a disputarse su pase y sería Universidad de Chile.

—oOo—

CON EL TOPE de dos jugadores extranjeros por equipo varios serán los jugadores argentinos que adoptarán la nacionalidad chilena en el próximo año. Uno de ellos —por lo menos es un candidato de primera fila— sería Isaac Fernández. El gran zaquero de Unión Española lleva ya siete años en Chile. Se ha arraigado de manera absoluta a nuestra tierra. Casado con chilena, padre de dos hijos, tiene aquí todos sus afectos. Y tiene afecto, siente a Chile como su propia tierra. Su decisión en ese sentido contribuiría a facilitar la contratación por parte de Unión de otros jugadores extranjeros.

—oOo—

EL 10 DE FEBRERO, desde Buenos Aires, parte rumbo a Europa el equipo de Green Cross. Va contratado para disputar 18 partidos a través de ciudades de España, Francia, Inglaterra, Bulgaria, Rumania, etc. El cuadro de la cruz verde viajará en buque, pero el regreso lo hará por vía aérea. Lleva Green Cross el mismo cuadro con el que disputó el campeonato de este año. Y cuatro refuerzos. Son ellos, el arquero Pellegrino; el back González, y el puntero Arroqui, todos de Magallanes. A ellos, hay que agregar el delantero Oscar Aroco, de Gimnasia y Esgrima de La Plata, quien se unirá a la delegación en Buenos Aires. Este último jugador ha sido contratado para jugar el año próximo.

—oOo—

O'HIGGINS es otro de los cuadros que prepara una jira. El conjunto de Rancagua se presentará en la zona del Norte Chico y Norte Grande, y es probable que luego prolongue su viaje hasta Bolivia. Desde Cochabamba ha recibido una interesante proposición para jugar varios partidos. La directiva ha dado licencia a todos los jugadores hasta el 10 de enero, fecha en que deberán reintegrarse a fin de iniciar su preparación.

—oOo—

DOS jóvenes centro delanteros argentinos fueron transferidos al fútbol italiano. Maschio, de Racing, a quien viéramos aquí integrando la tercera división del famoso club de Avellaneda, y Massie, piloto de Rosario Central. Por el primero, Internazionale de Milán pagó 1.500.000 nacionales y por el segundo, la misma entidad italiana, abonó 2.500.000 nacionales. Sumas fabulosas, que indican el enorme poderío económico del fútbol peninsular y su afán de atraer a grandes valores. Ante el monto de estas transferencias cabe preguntarse: ¿y cómo Boca ofreció apenas 400 mil nacionales por Hormazábal, sin duda más jugador, por donde se le mire que los dos argentinos?

—oOo—

EL PROXIMO 3 de enero, en la sede de la Asociación Central se procederá a proclamar a Palestino Campeón de 1955. El elenco "millonario" recibirá la Copa Pablo Cortés, y el premio especial que entrega la Asociación. Para los efectos del segundo puesto, se aplicará el sistema de gol average, que favorece a Colo Colo.

—oOo—

OTRO ACTO de trascendencia debe cumplirse el 3 de enero en la Asociación. Procede de elegir al nuevo directorio y aún cuando hay ambiente para diferirla hasta marzo, el procedimiento no sería aceptado por los miembros de la mesa. Es decir, se acogería a los reglamentos que fija esa fecha para el acto eleccionario.

HERLE

RIVER NO VENDE A WALTER GOMEZ

BUENOS AIRES, (UP).— Los directores del Club River Plate dicen en forma terminante, que no negociarán el pase del jugador Walter Gómez al club italiano de Milán, por estimar que su presencia en la línea delantera de los "millonarios" en la próxima campaña profesional de 1956, es imprescindible.

Despachos de prensa de Milán citaban al presidente del club del mismo nombre, anunciando la contratación de Gómez.

ELECCIONES EN EL CLUB COLO COLO

Hoy, de 13 a 21 horas, en el local de calle Cienfuegos 41, se efectuarán las elecciones complementarias de directorio del Club Colo Colo, para llenar los cargos de vicepresidente, tesorero y director, vacantes por renuncias recientes de los señores Ramón Beytía, Alfonso Silva y Pascual Astudillo, respectivamente.

La votación se circunscribirá a los candidatos que fueron presentados oportunamente. Son los señores Andrés López, para vicepresidente; Tibor Steiner, para tesorero y Fernando Apud, para director.

COCHES FERRARI Y MASERATI VAN A BUENOS AIRES

MODENA, Italia, 26.— (UP). — Las firmas Ferrari y Masseratti anunciaron hoy que el miércoles embarcarán a bordo del transatlántico "Giulio Cesare" los coches de carrera que participarán en los clásicos argentinos que se disputarán a fines de enero, y que señalan las primeras pruebas automovilísticas de 1956.

Las firmas italianas enviarán cuatro monoplazas de 2.500 cc., respectivamente, para las competencias del 22 de junio. En la prueba de 1.000 kilómetros para coches de sport, que se efectuará una semana después la Ferrari estará representada por un 4.000 cc. y un 3.500 cc. y la Masseratti por dos 3.000 cc.

El campeón mundial Juan Manuel Fangio de Argentina, el belga Olivier Gendebien, y los italianos Eugenio Castellotti y Luigi Musso, serán los volantes de los coches Ferrari, mientras que el británico Stirling Moss, el francés Jean Behra, Carlo Menditeguy y probablemente el argentino Froilán González, que se espera regrese después de un año de ausencia de las autopistas argentinas, representarán a las Masserati.

Consejo de la ANFA se reúne el jueves

El jueves a las 19.30 horas, en el local de calle Agustinas 1559, se efectuará la sesión ordinaria del Consejo General de la Asociación Nacional de Fútbol Amateur. Entre otras materias, en este acto se conocerá la cuenta de la Comisión Revisora de Cuentas y Finanzas; los nuevos tributos para 1956 y el presupuesto para el año próximo.

Comerciales

ACTIVIDADES BURSATILES

Información proporcionada por TANNER Y CIA.— Bandera 52 — Oficina 406 — Santiago

El total de acciones transadas en la Bolsa durante las ruedas de ayer fue de 614.510 acciones. Los bonos sumaron $ 3.411.000 nominales, y el oro alcanzó a $ 79.700 oro.

SOCIEDADES QUE REPARTIRAN DIVIDENDOS PROXIMAMENTE

PIZARREÑO (sus oficinas), diciembre 29	$ 2.—	Neto
CAUPOLICAN (Banco Edwards), diciembre 29	2.—	"
COIA (Banco Edwards), diciembre 29	4.—	"
GAS SANTIAGO (sus oficinas), diciembre 30	4.—	"
BANCO CENTRAL (sus oficinas), enero 1.o	131.20	"
SEGUROS MARITIMA (Bco. S. Americano), enero 1.o	1.50	"
INDESA (Bco. Italiano), enero 2	1.—	"
BCO. HIPOTECARIO (sus oficinas), enero 9	30.—	"
BANCO DE CHILE (sus oficinas), enero 12	53.30	"
BANCO SUD AMERICANO (sus oficinas), enero 11	24.60	"
BANCO CONCEPCION (sus oficinas), enero 10	10.25	"
BANCO DE TALCA (sus oficinas), enero 13	20.50	"

CIERRE DE AYER

ORO FISICO, 14.300 t
BONOS:
D. Interna 7-1 84 c
Garantía 7-1 84 c
Pav. 7-1 84 c
Mun. Stgo. 7-1 42 v
Mun. Stgo. 8-1 50 t
Caja 6-3|4 45 t
Hip. Ch. 6-1 40 t
Hip. Ch. 10-6, 75 c
Bco. Estado 10-6 75 c
Deb. Tarapacá 575 t
BANCARIAS:
Concepción 200 n
Crédito 170 v
Curicó 135 n
Chile 1.950 t
Edwards 292 n
Español 650 t
Hipotecario 715 t X|D
Israelita 275 t
Italiano 230 t
Osorno 350 n
S. Americano 520 t
Talca 530 n
MINERAS:
Andacollo 7 1|2 v
Aucanquilcha 210 vp
Bellavista 60 c
Carahue 4 n
Carmen 2 1|4 c
Condoriaco 13 v
Chañaral 12 t
Del. Punitaqui 690 v
Disputada 725 tp
Espinos 30 v
Galleguillos 40 v
Lota 315 v
Manganesos 1.300 t
Merceditas 24 t
Oploca 150 c
Oruro 720 n
P. de Lobos 103 tp
Schwager 650 v
Tamaya 1.740 tp
Tocopilla 1.400 cp
AGRICOLAS Y GANADERAS:
Budi 480 v
Carampangue 55 v
Cisnes 2.000 v
Colcura 325 t
Copihue 180 v
Formio Ch. 86 n
Gente Gde. 1.500 n
Lag. Blanca 2.400 c

Rupanco 1.540 n
Sacol 155 n
Sofruco 135 v
T. del Fuego 1.330 t
Viña C. y Toro 120 n
Viña La Rosa 130 n
SALITRERAS:
A. Lautaro X|D 785 cp
Iquique 545 cp
Tarapacá 580 cp
TEXTILES:
Caupolicán 54 tp
Chatex 128 t
Chiteco 81 t
Divesa 28 v
Fiap 68 n
Hilandería Nac. 40 c
Lino 1.300 n
P. Bellavista 170 n
P. Concepción 59 v
Paños Tomé 118 t
Rayonhil 68 cp
Sed. Viña 40 t
Sedylán 80 t
Sumar 420 c
Tej. Ey Salto 55 tp
Textil Maipo 400 n
Tex. Progreso 38 t
Vestex 40 t
Yarur 395 t
INDUSTRIALES Y VARIAS:
Ag. Graham 112 1|2 n
Arrocera Ega 45 n
Arroc. Meraflores 60 c
Bima X|Em. 337 1|2 n
Carozzi 180 v
Cem. Melón 650 cp
Cervecerías 650 vp
Cintolesi 61 cp
Cinzano 5 3t
Club Golf 140.000 t
Club Hípico 870.000 t
Club Polo 30.000 n
Codina 510 n
Coia 120 c
Colorantes 280 v
Cía. Industrial 125 c
Copec 60 t
Corchera 135 c
Crist. Ch. 67 t
Emb. Andina 105 c
Elec. Industrial 56 t
Farmo Química 270 n
Fertilizantes 57 t

Fósforos 126 v
Gas de Stgo. 31 t
Hucke Hnos. 250 n
Implatex 300 t
Ind. Varias 250 t
Insa 540 cp
Interamericana 57 t
Interoceánica 170 cp
La Rural 320 v
Lozas Penco 99 t
Lucchetti 70 cp
Mol. S. Cristóbal 60 v
Muelles P. V. 87 vp
Nav. Arauco 160 n
Pap. y Cart. 650 cp
Perlina 77 n
Pesq. Iquique 40 v
Pizarreño 59 v
Polpaico 430 tp
Prop. Ch. 100 c
Refractarios L. 78 t
Ref. Viña 380 v
R. Urbana 320 c
Saavedra B. 330 t
Sanitas 140 v
Sogeco 130 n
Sonavela 60 n
Tabacos 150 t
Tattersall 400 t
Teléfonos 56 t
Termas Panim. 51 n
Universo 55 n
Vapores 700 tp
Vidrios Pls. 280 t
Volcán 110 n
Zig-Zag 60 n
METALURGICAS:
Ast. Habas 142 t
Cic 265 cp
Cob. Cerrillos 177 t
Electro Met. 135 n
Envases 95 t
Fensa 130 tp
Indac 90 n
Indesa 65 cp
Ingelsac 62 c
Madeco 155 c
Mademsa 123 t
Mecánica Ind. 93 t
Socometal 200 cp
SEGUROS:
Auxiliadora 50 c
Mapocho 100 c
Protectora 80 c
Santiago 110 c

FERIA DE PRODUCTOS DE LA SOCIEDAD "EL TATTERSALL"

(Transacciones verificadas en remate del 26 de diciembre)

PASTO, LOS 100 KILOS

712 Segundo corte pic. alf.	$ 1.050
100 Primer corte pic. alf.	900
109 Primer corte pic. alf.	900
299 Primer corte pic. alf.	900
265 Primer corte pic. alf.	900
265 Primer corte pic. alf.	850
134 Primer corte pic. alf.	850
150 Primer corte pic. alf.	700
103 Primer corte rama alf.	700
1.080 Primer corte rama rev.	650

PAJA, LA COLISA

200 Larga trigo	$ 135
120 Larga trigo	130
120 Larga trigo	125
120 Larga trigo	120

CARBON BLANCO, LOS 100 KILOS

210 Santa Cruz	$ 1.000
120 Curacaví	900

PAPAS, LOS 100 KILOS

50 Nuevas Melipilla	$ 2.750

MAIZ, LOS 100 KILOS

15 Minnesota	$ 3.330
56 Minnesota	3.310
30 Minnesota	3.310
15 Morocho rev.	3.260
5 Morocho rev.	3.220
2 Eureka	3.120
85 Minnesota	3.100
37 Choclero	2.660

CEBADA Y AVENA, LOS 100 KILOS

60 Avena rubia	$ 2.600
65 Cebada alemana	2.440
47 Cebada alemana	2.420
67 Cebada país sucia	2.400
367 Cebada país sucia	2.340
171 Avena bca. sucia	2.320
19 Cebada alemana falla suc.	2.020

TRIGO, LOS 100 KILOS

42 Candeal	$ 3.180
7 Candeal	3.150
15 Mentfán	3.000
70 Baño sucio	3.000
80 Baño sucio	2.950
60 Baño sucio	2.950
80 Baño sucio	2.950
75 Florence	2.940
80 Baño sucio	2.900
55 Florence apolvillado	2.800

GRANZAS, LOS 100 KILOS

5 Triguillo	$ 2.000
14 Frangollo	1.700
100 Arvejilla	1.420

FREJOLES, LOS 100 KILOS

10 Corcorrones	$ 11.900
25 Tórtolas	11.800
6 Coscorrones	11.500
1 Burros	11.500
5 Coscorrones c|crist.	11.000
10 Arroz	4.900
25 Cristales	4.800
5 Cristales	4.650
7 Azufrados	3.700
10 Arroz	3.400

VARIOS, LOS 100 KILOS

10 Lentejones	$ 6.500
13 Arvejas arrugadas	3.500
23 Bultos quillay	9.000

NOTA.— Los precios en esta lista son con envase. Los remates son los lunes y los jueves, de 14.30 a 18 horas. La carga por carros completos debe dirigirse a desvío bodegas El Tattersall, y la por sobornal, a Estación Alameda, únicamente; y las boletas, con sus respectivas instrucciones, a casilla 1340, Santiago.

FERROCARRILES A LOS JUEGOS DE INVIERNO 1956

ROMA, 26.— (UP).— La Empresa de Ferrocarriles del Estado anunció que se han terminado una serie de mejoras en las líneas que llevan a Cortina Dampezzo, sede de los próximos Juegos Olímpicos de Invierno.

Entre las obras terminadas se cuentan la ampliación de la Estación de San Cándido, en la frontera con Austria, con su salón calefaccionado en la estación de Dobbiaco, y reparaciones en otras estaciones de la zona de Cortina. Se establecerán oficinas especiales para la atención de turistas en las estaciones de Trento, Bolzano, Fortezza y Fobbiaco.

La Corporación de Carreteras del Estado está construyendo un nuevo camino en el paso del Brenero en la frontera austriaca, para permitir doble tránsito, y un nuevo viaducto sobre la línea férrea en Dobbiaco, para reemplazar el paso a nivel allí existente.

FERIA "EL MATADERO"

DE LA

SOCIEDAD "EL TATTERSALL"
(Remate efectuado el 26 de diciembre)

Promedio precio armónico de animales gordos para Matadero	$ 155.10
Precio medio novillos	169.53
Precio medio vacas	135.05
Precio medio bueyes	149.69
Precio medio torunos	123.90

FERIA "SANTA ROSA"

DE LA

SOCIEDAD "EL TATTERSALL"
(Transacciones verificadas en remate del 20 de diciembre de 1955)

OVEJUNOS

CORDEROS:

86 a	$ 6.920,	Alcones
100 a	6.300,	Los Quillayes
100 a	5.900,	Romeral
51 a	5.960,	Paihahueque
100 a	5.750,	Chillán
64 a	5.850,	Melipilla
90 a	5.760,	Rayado
95 a	5.380,	Melipilla
105 a	5.380,	Llolleo
108 a	5.240,	Pumanque
100 a	5.060,	Teno
105 a	5.000,	Chillán
110 a	4.940,	Ovalle
106 a	4.900,	Hualañé
25 a	4.800,	Lo Hermida
100 a	4.760,	Llolleo
91 a	4.720,	Melipilla
100 a	4.700,	Llolleo
90 a	4.620,	Teno
124 a	4.540,	Melipilla
29 a	4.520,	Melipilla
105 a	4.520,	Palmilla
90 a	4.720,	Melipilla
105 a	4.500,	Palmilla
25 a	4.500,	Melipilla
106 a	4.420,	Melipilla
56 a	4.400,	Doñihue
110 a	4.360,	Marchigüe
63 a	4.340,	San José Maipo
70 a	4.320,	Llolleo
94 a	4.340,	Rosario
31 a	4.300,	San José Maipo
98 a	4.280,	Hualañé
97 a	4.220,	Marchigüe
110 a	3.800,	Lontué
100 a	3.880,	Marchigüe
100 a	3.700,	Marchigüe
120 a	3.760,	Marchigüe
90 a	3.540,	Marchigüe
10 a	3.500,	Leyda
100 a	3.440,	La Ligua
40 a	3.260,	Melipilla
50 a	3.120,	Illapel
119 a	3.060,	Los Vilos
26 a	2.950,	Leyda
94 a	2.700,	Leyda

CAPONES:

125 a	$ 4.820,	Los Vilos

OVEJAS:

72 a	$ 5.280,	Santa Cruz
65 a	5.000,	Cartagena
48 a	4.900,	Paihahueque
45 a	4.820,	Melipilla
86 a	4.700,	Melipilla
32 a	4.520,	Llolleo
85 a	4.500,	Melipilla
48 a	4.420,	La Ligua
85 a	4.160,	Llolleo
28 a	4.040,	Melipilla
60 a	4.020,	Melipilla
95 a	4.000,	Melipilla
15 a	3.950,	Rayado
60 a	3.800,	Leyda
50 a	3.500,	Melipilla
31 a	3.100,	Vichuquén
90 a	2.720,	Melipilla
30 a	2.540,	Los Vilos
100 a	2.520,	Teno

CABROS:

11 a	$ 2.100,	Los Vilos
11 a	1.500,	Los Vilos

CABRAS:

30 a	$ 1.900,	Mincha
30 a	$ 1.900,	Mincha
47 a	1.820,	Mincha

Grata visita

Fuimos sorprendidos ayer por la grata visita del distinguido amigo y colega uruguayo Marcelino Pérez. Tiene el un justo y bien ganado prestigio en el fútbol oriental. Como cultor del fútbol y como comentarista. Porque antes de dedicarse a las labores periodísticas, Marcelino jugó fútbol, y lo hizo bien, con calidad, como que mereció el honor de vestir la casaca celeste, en el puesto de puntero izquierdo. Esa experiencia que recogió en las canchas le sirve ahora para volcarla en las páginas de "El Diario", prestigioso rotativo de Montevideo que cuenta en sus columnas con la pluma autorizada de Marcelino Pérez, quien estuvo en la Olimpíada de Helsinki y en el Mundial de Suiza.

A juicio de Pérez, Uruguay presentará en el próximo campeonato sudamericano el mejor equipo en varios años. "Se ha trabajado con interés, con gran entusiasmo. Por estos preparativos, por la calidad misma de los jugadores, unido a su condición de local, estimo que Uruguay tendrá un buen papel y que puede llevarlo hasta la conquista del título de campeón. No se trata de anticipar pronósticos. Sencillamente, es una impresión que se desprende de la forma en que en mi país se ha encarado el torneo".

El colega uruguayo nos declaró también la verdadera situación a raíz de la deuda de impuestos del fútbol uruguayo. En la tierra de Artigas todos los espectáculos públicos están gravados con un 10 o|o que se destina a una entidad de enorme significado en la vida ciudadana uruguaya: la Liga de la Lucha contra la Tuberculosis. No se sabe por qué razón ese fondo se fué acumulando sin que fuera integrado. Ahora se le ha reclamado a la Asociación, pero ello no significa una traba ni menos va contra la realización del sudamericano. El fútbol uruguayo pagará su deuda, pero de ninguna manera ello significa una exigencia inmediata.

Marcelino Pérez ha venido especialmente a Santiago a fin de recoger para su periódico una información amplia de los preparativos de Chile. Después de nuestra actuación destacadísima del torneo anterior, en Uruguay se le asigna gran importancia a la presencia de Chile en el campeonato del Estadio Centenario, cuyas instalaciones, siempre debido a la información de Pérez, albergarán a 80.000 espectadores en lugar de los 60.000 actuales. En el día de hoy, el prestigioso colega uruguayo irá a El Quisco a fin de visitar la concentración chilena y captar sus impresiones de los propios jugadores, así como del entrenador Luis Tirado.

En el grabado, Marcelino Pérez, durante su visita a LA NACION, charla con el Jefe de la Sección Deportes, Pedro Gajardo.

Los albos irán al Norte Grande

En la secretaría de Colo Colo se estaba dando término ayer, a los detalles de una jira al Norte Grande que hará el cuadro profesional, a mediados de enero próximo.

En efecto, sólo faltaba la respuesta de las Asociaciones de Antofagasta y Calama, anticipándose que serán aceptadas las condiciones indicadas por los albos. Ya es segura su actuación en Arica, Iquique y Tocopilla, figurando también una presentación en Tacna. El debut está proyectado para el 15 de enero, en Arica.

Colo Colo llevará a su plantel superior, con excepción, naturalmente, de los jugadores Escuti, Muñoz, Carrasco y Ramírez, que están incorporados a la selección nacional que irá a Montevideo y México.

RESUMEN DEL "DIARIO OFICIAL"

ADMINISTRACION PUBLICA

MINISTERIO DE ECONOMIA

SUPERINTENDENCIA DE ABASTECIMIENTOS Y PRECIOS

Delegación Departamental de Tocopilla

Orden numero 4.— Fija para el departamento de Tocopilla precio máximo de venta al por mayor y al detalle al congrio negro en estado fresco 2681

Orden número 7.— Fija para el departamento de Tocopilla precios máximos de venta a las bebidas que señala 2681

Delegación Provincial de Antofagasta

Orden número 12.— Fija precios máximos de venta al pescado en el departamento de Antofagasta 2682

Orden número 14.— Fija para el departamento de Antofagasta precios máximos de venta al detalle al carbón y a la leña 2683

Delegación Departamental de Bulnes

Orden número 1.— Fija para el departamento de Bulnes precios máximos de venta a las verduras que señala 2683

Orden número 3.— Fija para el departamento de Bulnes precios máximos de venta a las bebidas que indica 2683

Delegación Provincial de Arauco

Orden número 3.— Fija para la comuna de Lebu precios máximos de venta al pescado 2684

Orden número 4. — Fija para la comuna de Lebu precios máximos de venta al detalle al carbón vegetal 2684

Delegación Provincial de Valdivia

Orden número 25.— Fija precios al pescado en las localidades que señala 2684

Orden número 27.— Fija precios de venta a la leña y al carbón en las localidades que señala 2684

Orden número 28.— Fija precios de venta del pescado en las localidades que indica . 2685

Delegación Departamental de Quinchao

Orden número 2.— Fija para las comunas de Achao y Curaco de Vélez precios a las especies de pescado que señala 2685

MINISTERIO DE HACIENDA

Decreto número 9,379.— Declara que la sociedad anónima extranjera denominada "The London Assurance" ha dado cumplimiento a la obligación que señala 2685

Extracto de las reformas de estatutos de la Compañía inglesa de seguros denominada "The London Assurance" 2685

MINISTERIO DE JUSTICIA

Decreto número 5,802. — Aprueba las reformas de los estatutos de la corporación denominada "Consorcio de Exportadores de Vinos y Licores de Chile", de Santiago 2686

MINISTERIO DE OBRAS PUBLICAS

Decreto número 2,066.— Aprueba constitución y estatutos de la Asociación de Canalistas Canal Viejo de Los Niches, de Curicó 2686

MINISTERIO DEL TRABAJO

Corporación de la Vivienda

Rol de Empresas Industriales de provincia afectas al impuesto del 5 o|o establecido en el artículo 20 del D. F. L. 285. (Artículo 16 de la ley 7,600 y 34 del reglamento de esta ley) 2686

ESCRITURAS SOCIALES

"Metalúrgica Americana Limitada", "Agrícola Maderera Austral Limitada", "Alcalay y Compañía Limitada", "Organización Comercial, Müller Egenau y Compañía Limitada", "Sotomayor y Larraín Limitada" y "Rojas y Cox Limitada" 2686

"Salas y Ladner Limitada", "Bittig, Schrag y Compañía Limitada", "Sociedad Agrícola y Ganadera Los Lagos Limitada", "Confecciones Casa Tres Limitada", "Ingenieros, Técnicos, Electromecánicos, Consultores Asociados Limitada" ("Ingtecas Limitada"), "Sociedad Fundo Los Quilos Limitada", "Sociedad Distribuidora Lautaro Limitada", "Traverso, Rius y Compañía" y "Scholz y Cía. Ltda." 2687

PRESELECCIONADOS chilenos al Campeonato Sudamericano de Atletismo

QUE SE HARA EN ABRIL PROXIMO EN ESTA CAPITAL

PROBLEMAS EN EL DECATLON

La Comisión Técnica de la Federación Atlética de Chile ha dado a conocer los nombres de los preseleccionados para integrar el equipo que representará a Chile, en el próximo Campeonato Sudamericano, a realizarse en Santiago, en abril de 1956.

En general, son los mismos elementos que han destacado especialmente en los torneos zonales, sur y norte, que son los que han servido de base para confeccionar la nómina. Ahora bien, sobre esa base y con los resultados del campeonato nacional a efectuarse en marzo próximo, se designará el conjunto definitivo.

Sólo faltaría agregar en el decatlón, los posibles nombres nuevos que anote el campeonato de las diez pruebas que se ha postergado para enero próximo, aunque parece difícil que se produzcan novedades.

Hacemos esta acotación, ante la debilidad que acusan nuestras posibilidades, teniendo en cuenta la reciente lesión de Figueroa; que Raúl Osorio sólo haya participado una que otra vez en el año; que Jorge Peters sea el único que ha estado trabajando para el decatlón, y que Carlos Vera, físicamente, no está apto para intentarlo otra vez. Se precisa, entonces, él o los reemplazantes.

La nómina de los preseleccionados es la siguiente:

CABALLEROS. — 100 METROS: J. Pérez, H. Moya, H. de la Fuente, E. Bezanilla, C. Vera, W. Leighton (C), P. Letelier, R. González (R) y T. Blaschke.

200 METROS: H. Krauss, E. Kraljevic (V), R. Wevar, G. Ehlers, J. Pérez, J. Phiel y P. Guerra.

400 METROS: H. Krauss, C. Peña (Iq), G. Ehlers, R. Wevar, R. Osorio, E. Chávez (C) y F. Fornes.

800 METROS: R. Sandoval, P. Sitel, W. Sandoval, C. Gajardo, C. Peña (Iq)., E. Chávez (C), L. Saavedra (C) y J. Vives.

1.500 METROS: E. Fontecilla, C. Gajardo, J. Vives, R. Sandoval, G. Solá, L. Saavedra y S. Nova.

3.000 METROS clo.: G. Solá, S. Nova, H. Gallardo, J. González (S) y J. Bravo (V).

5.000 METROS: J. Correa, S. Nova (S), G. Solá, J. González (Iq), E. Fontecilla, H. Gallardo, M. Salva y J. Silva (Lota).

10.000 METROS: J. Correa, J. González (Iq), A. Cornejo, A. Inostroza, M. Salva, G. Novas (C), J. Silva (Lota) y R. Sandoval (T).

MEDIA MARATON: J. Pérez, R. Tapia, R. Inostroza, A. Cornejo, E. Martínez y G. Novas (C).

110 VALLAS: F. Claro, H. Figueroa, H. Wittig (C), A. Standen (Iq), C. Berguño, H. Henríquez y R. Barruel (V).

400 VALLAS: P. Eitel, R. Osorio, W. Sandoval, R. Martín, H. Sepúlveda (C), E. Rivas (C) y R. Schehing (V).

SALTO ALTO: E. Lagos, J. Ruiz, S. Montes, H. Martínez (Ant), E. Velasco y H. Wttig (C).

SALTO LARGO: C. Vera, W. Leighton (C), R. González (R), E. Muñoz (C), R. Schmidt, P. Kruhm (V), C. Gaete, H. Moya y E. Kunstmann.

SALTO TRIPLE: C. Vera, A. Standen (Iq), W. Leighton (C), C. Arteaga, E. Muñoz (C) y C. Gaete.

SALTO GARROCHA: G. Rojas (C), C. Raab, C. Infante, R. Arellano (V) y F. Manterola.

BALA: A. Neverman (Ar), H. Haddad, H. Figueroa, F. Morales, L. Kittsteiner y J. Peter (C).

DISCO: H. Haddad, A. Neverman (Ar), W. Yaeger (C), D. Gevert y F. Mora.

DARDO: J. Stendzeniecks, F. Ceballos (V), V. Sala, J. Standen (Vic), L. Méndez (C), R. Báscoli (C) y M. Muñoz.

MARTILLO: A. Melcher (Sch), A. Díaz, F. Mora, A. Alday, J. Domic (Ant) y E. Zúñiga (Ar).

DECATLON: H. Figueroa, R. Osorio, J. Peter y C. Vera.

DAMAS.— 100 METROS: E. Selamé, B. Kretschmer, A. Bianchi, E. Gaete, T. Venegas, N. Correa (V) y N. Aguirre.

200 METROS: E. Selamé, B. Kretschmer, A. Bianchi, T. Venegas y L.Schank (V).

80 VALLAS: E. Gaete, B. Kretschmer, M. Hyelop (V), D. Emlary (V) y M. Huber.

SALTO ALTO: N. Gómez, M. Hyelop (V), M. Ramis, A. Alessandri, M. Gatica y H. Bauer.

SALTO LARGO: M. Hyelop (V), B. Kretschmer, M. Ramis, I. Visenteiner (V) y M. Gatica.

BALA: P. Delgado, E. Bahamondes, M. Ahrens, G. Detto (V) y N. Wiedorhold.

DISCO: E. Troemel, P. Delgado, E. Bahamondes, R. Riveros y N. Yuco.

DARDO: C. Venegas, M. Ahrens, A. Silva, M. Boisset (Un), H. Neumann (V) y M. Fravega (V).

¡Quién como ellas!

El domingo fue un día en blanco para los "hinchas" del fútbol. No sabían dónde ir. En plena Navidad, ningún club tuvo actividad alguna y se suspendieron hasta los amistosos de los clubes amateurs. Los profesionales dieron vacaciones a sus cracks hasta después de las festividades de Año Nuevo. La mayoría está preparando excursiones a provincias, donde llevarán a sus planteles superiores, con excepción de los jugadores argentinos, que se encuentran de visita en Buenos Aires. En vez de andar dando vueltas por el centro, a los "hinchas" no les quedó otra cosa que ir a las piscinas, donde se encontraron con buenasmozas como Mireya Osorio Mery, quien conquistó con su simpatía a más de un "fanático" de Colo Colo, Palestino o Magallanes. El domingo que viene, será otro día latoso para los futbolizados. Pero ya saben que en las distintas piletas se "dan" caras bonitas que quitan el sueño al más aburrido de los mortales... Ellas ya están de descanso, de vacaciones, mientras que los fanáticos del fútbol —y también nosotros— vivimos pendientes del próximo Sudamericano de Montevideo. ¡Quién como ellas!

DESAFIOS

EL CLUB Deportivo Halcón de Viluco busca adversarios para actuar en fútbol, con sus equipos infantiles. Las demás bases deberán solicitarse a su secretaria, dirigiendo la correspondencia al Correo de Viluco.

Boxeo al día

CAMPEONATO POPULAR.— El torneo pugilístico de novicios entre elementos de las calles adyacentes de Independencia, organizado por el Club Iberia, toca a su fin. Mañana se hará la rueda final en el local que poseen los ibéricos en calle Echeverría 1002.

El programa es el siguiente:

CATEGORIA MINIMO: Juan Carvajal (Fariña) con José Ma. riqueo (Borgoño), Sergio Jeria (Bezanilla) con Juan Paineman (Echeverría).

CATEGORIA MOSCA. — José Aravena (Davila) con Carlos Peña (Rivera) y Jorge Vergara (Cruz) con Rogelio Pinto (López).

CATEGORIA GALLO.— Juan Gayá (Ibáñez) con Fidel Cáceres (Fariña) y Gabriel Tapia (Juárez) con Guillermo Caroca (Fariña).

CATEGORIA PLUMA.— Raúl Marmolejo (Echeverría) con Alejandro Deschamps (Indepd.) y Humberto Martínez (Colón) con Gabriel Cáceres (Rivera).

CATEGORIA LIVIANO.— Jorge Cruz (Echeverría) con Manuel Cárdenas (Rivera) y Elías González (Echeverría) con Manuel Mena (Rivera).

CATEGORIA MEDIO LIVIANO.— Alfredo Neira (Vivaceta) con Jorge Cuevas (Rivera) y Rolando Calderón (Colón) con Jorge Chávez (A. Bello).

PESAJE Y EXAMEN MEDICO.— Hoy, a las 19.30 horas, se efectuará el pesaje y examen médico de los finalistas que figuran en el programa de mañana en el Iberia. Este acto se hará en la sede de la Asociación de Boxeo de Santiago, Alameda 237, altos.

——oOo——

CAMPEONATO DE LOS BARRIOS.— Damos a conocer la nómina de los inscritos hasta la fecha en el próximo torneo de los Barrios 1956, en las diferentes categorías:

MINIMO.— José Pezoa (Población Lo Ovalle), Bernardo Rojas (Plaza Yungay), Juan M. Campos (Plaza Yungay) y Horacio L. Hirta (Matta).

MOSCA.— José A. Basceñán (Exposición), Luis Bravo (Chorrillos), Juan Swart Cordero (Chorrillos), Atilio Faúndez (San Pablo), Ramón Osorio (Exposición) y Eduardo Valdés (Chacabuco).

GALLO.— Roberto Z. Urrutia (Matadero), Raúl Abarca (Pob. Lo Ovalle), Enrique Cabello (Pob. Lo Ovalle), Luis Silva (Chorrillos), Héctor Sáez (San Nicolás), Gil Arturo Pérez (San Pablo), Luis R. Garrido (San Pablo), Jorge Farías (Chacabuco) y Aman Meza Arias (San Pablo).

PLUMA.— Raúl H. González (Exposición), Julio Navarrete (Población Lo Ovalle), Mario Reyes (Población Lo Ovalle), Manuel S. Ballesteros (Parque), Waldo Gélvez (Chorrillos), Juan Carrasco (Chorrillos), Pedro Espinoza (Plaza Yungay), Cosme Alberto Rozas C. (San Pablo), José Fernando González (San Diego), Luis Smith F. (Matta), Erasmo Delgado (San Pablo), Arnaldo E. Pizarro (San Diego) y Luis H. Morales (Chacabuco).

LIVIANO. — Jorge Ordenes (Matadero), Francisco Parra F. (San Diego), Aurelio Faúndez (Lo Ovalle), Luis Facuse (Exposición), Sergio E. Milla (Exposición), Harrison B. López (Matucana), Hernán Alvear (San Nicolás), Orlando Díaz (San Nicolás), Eugenio Georger C. (Chacabuco), Domingo Anselmo Pedraza F. (Matta), Luis A. Machuca (San Fco.) Arturo Parra (Matta), Armando Marambio (San Diego) y Eugenio R. Bustamante (Hipódromo Chile).

MEDIOMEDIANO LIGERO.— Juan A. Leiva (Matadero), Mario Belmar (San Diego), Pedro Olea (San Pablo) y Fernando O. Muñoz (San Diego).

MEDIOMEDIANO. — Angel González (San Pablo), Alberto Guajardo (Lo Ovalle), Luis Pinto (Lo Ovalle), Luis F. Moya (Lo Ovalle), Luis A. Collao (Exposición) Humberto Muñoz (San Pablo), Juan Mechea (Exposición), Julio Guerrero (Franklin) y Luis A. Sovino (Chacabuco).

MEDIANO LIGERO.— Jaime Marfull (Cueto), Carlos Avila (San Pablo) y Sergio Martínez (San Pablo).

MEDIO PESADO. — René Castro (Exposición) y Héctor O. Poblete (San Diego).

PESADO.— Julio T. Morales (San Pablo).

Como puede observarse ha disminuido el número de inscritos, y sólo se recibirán aquellas cuyas personas posean condiciones para practicar este deporte. Se siguen anotando todos los días de 19.30 a 21.30 horas, en Alameda 237, altos.

——oOo——

JULIO CARRERAS, CAMPEON. — LA HABANA, 26 (UP).— Julio Carreras, 166 libras y media, ganó el campeonato cubano de peso medio pesado al vencer por puntos a Luis Rendon, 172 3/4, en una pelea a diez asaltos.

——oOo——

TRIUNFO DE DUILIO LOI.— MILAN, 26 (UP).— El campeón europeo de peso liviano, Duilio Loi, de Trieste, venció por knockout al británico Gordon Goodman, al minuto y 52 segundos del sexto round de su pelea concertada a 10 vueltas, en la que no se disputaba el título. Loi puso fuera de combate a su adversario con una violenta izquierda al hígado.

..Loi, que pesó 62,200 kilos, fue netamente superior a su adversario. Este, de mayor estatura, trató en vano de sacar provecho de sus brazos más largos con desordenados y violentos ataques.

Los primeros cinco rounds fueron casi idénticos en su desarrollo. Loi hizo que Goodman (62,800 kilos) tomase la iniciativa para contragolpearlo con rápidas combinaciones de derechas e izquierdas.

En el sexto round, al arremeter Goodman, Loi lo recibió con una violentísima izquierda en la región del hígado que derribo por la cuenta al británico.

——oOo——

TOTALMENTE EBRIO.—LOS ANGELES, 26 (UP).— Art Aragon, ex campeón welter, del Estado de California, fue arrestado hoy aquí y acusado de embriaguez y alteración del orden público.

Aragon, que recientemente reanudó su carrera pugilística en los cuadriláteros de California, declaró que estaba celebrando la Navidad en compañía de un amigo, y que sólo había tomado ocho cervezas.

Los policías que lo arrestaron, sin embargo, manifestaron que el conocido boxeador presentaba un alto grado de embriaguez en el momento de su detención.

Aragon firmó días pasados un contrato para enfrentarse al mexicano Ramón Tiscareno, en una pelea a 10 rounds que se celebrará en el Estadio de Hollywood, el día 24 de enero.

Todavía Oscar Flores

Veterano con una trayectoria larga y dura, el mendocino Oscar Flores sigue todavía subiendo a un ring. Es claro que ya no lo hace como antes, cuando fue adversario digno de José María Gatica, Alfredo Prada y Mario Salinas, cuando formaban éstos el trío más calificado de livianos sudamericanos. El tiempo no ha corrido en vano. Su última pelea la disputó en Montevideo. Y, naturalmente, perdió. En el Estadio Peñarol cayó nocaut al tercer round, en su combate con Omar Pereyra, joven y bien dotado welter uruguayo. El grabado reproduce el instante del epílogo, con Flores en la lona, total e irremisiblemente batido.

POOL Y BILLAR EN C. DE PERIODISTAS

En el Círculo de Periodistas se está dando término a los campeonatos de pool y billar, en los que participan numerosos socios de la entidad. Ambos torneo finalizarán el domingo 1.o.

Habrá reuniones diurnas y nocturnas, para facilitar la actuación del mayor número de competidores.

Los premios están exhibiéndose en la Sala de Entretenimientos del Círculo de Periodistas. Para concertar partidos, los interesados deberán dirigirse a los señores Fernando Díez o Iván Cienfuegos, fonos 80049 y 84148, respectivamente, todos los días de 18 horas adelante.

De duelo el volante Alberto Fouillioux

Se encuentra de duelo el volante Alberto Fouillioux, ante el sensible fallecimiento de su señora madre, doña Susana Collet de Fouillioux, cuyos funerales se efectuarán hoy, a las 10 horas, en el Cementerio General, luego de una misa que se oficiará en la Iglesia de San Francisco.

EL BELGA VAN STEENBERGEN, 1.o EN EL GRAN PREMIO DE EUROPA

AMBERES. — (UP). — Rik Van Steenbergen, de Bélgica, ganó hoy el "Grand Prix", de Europa durante el torneo internacional de ciclismo efectuado en el Velódromo "Sportlaeis", al hacer 59,945 kilómetros en una hora detrás de motocicleta.

Ockers, también de Bélgica, quedó en el segundo lugar, 20 metros detrás de Van Steenbergen. Los franceses Queuguet Roger y Antquetil Jacques, terminaron tercero y cuarto, respectivamente, una vuelta detrás del vencedor.

LADRILLOS
FISCALES-MURALLA
PUESTOS EN OBRA
MENICHETTI HNOS. Y CIA.
FONOS 51315 - 52557 — SANTA ROSA 3280

Tónico Util
FITINA
MARCA REGISTRADA
Contiene: FOSFORO - CALCIO - MAGNESIO

MANUFACTURAS DE COBRE S. A.
MADECO
NUEVOS TELEFONOS
Nos es grato comunicar a nuestros distinguidos clientes y público en general, que a contar de esta fecha está en funciones, en nuestra fábrica, una nueva Planta Telefónica Automática, con los siguientes números, a los cuales les agradeceremos llamar, para obtener comunicaciones con las diversas secciones:
51056 — 53264 — 53049 — 53094 — 53095
53096 — 53097 y 53098
LA GERENCIA

...corazón y cerebro

Día y noche funciona con vital regularidad la MAESTRANZA DE LA LINEA AEREA NACIONAL, para mantener en excelentes condiciones de vuelo a su flota de aviones, que por 9 veces ha obtenido el honroso y significativo galardón del Premio de Seguridad, otorgado por el Consejo Interamericano de Seguridad, con sede en Washington.

Técnicos y operarios chilenos, debidamente preparados y de larga experiencia, contando con el más completo material de repuestos originales de fábrica, revisan las aeronaves después de cada vuelo, mediante modernísimos detectores especiales.

LAN-CHILE exhibe con orgullo su organización técnica, superada a través de sus 26 años de existencia, como parte de la cual destaca su MAESTRANZA, que se cuenta entre las mejores maestranzas del mundo.

LINEA AEREA NACIONAL
LAN
CHILE
EN LA RUTA DE LOS CONDORES

VACACIONES SALUDABLES EN
TERMAS de CATILLO

ABIERTA LA TEMPORADA
CASILLA 109 • FONO: 20
PARRAL
Famosas por sus aguas minerales y sus baños termales radioactivos

INSCRIPCIONES PARA LAS CARRERAS DEL PROXIMO DOMINGO EN AMBOS HIPODROMOS

CLUB HIPICO

Premio "EMILIO LARRAIN U.".— Carrera Especial.— Handicap.— 1.200 metros
Vistosón . . 63 Pailahueque . 50
Tombo . . . 57 Américo . . 48
Menel . . . 53 M. Seeker . 45
G. Fino . . 50 Suky . . . 45
Premio "PATOU". — 1.600 metros.— Handicap.
Il . . . . . 62 Roguet . . 49
T. China . . 57 Verdi . . . 46
Huracán . . 55 Aguilón . . 45
F. de Cardo . 54 Alborada . . 45
Brabante . . 51 Garufa . . 45
Resfrío . . 51 Waldorf . . 45
Pompeyito . . 50
Premio PILLULLO.— 1.100 metros.— Tercera Serie.— Handicap.
Pentagón . . 57 Mi Tío . . 50
Tuquito . . 57 Cow Boy . . 49
Suky . . . 56 M. Seeker . 49
Conradito . . 54 Goody . . 48
Laminador . . 53 Tres Chic . 48
Whiplash . . 53 Isleño . . . 47
Dialecto . . 52 Rocío . . . 47
Jarmila . . 52
Serie anulada.— Premio "PILLULLO".
Keswick Latido
Ilo F. del Lago
Premio "PROTEA".— 1.100 metros — Cuarta Serie.— Handicap.
Premiere . . 55 S. Cross . . 51
Rosamel . . 55 Algarrobalina . . 50
Wild . . . 55
Arrancate . . 54 Monita . . . 50
Chumansera. 53 Sure Sure . 50
F. de Oro . 53 Badril Nur . 49
Martín . . . 52 Olivarda . . 48
Sosegado . . 52 Beethoven . 47
Arrancada . 51
Premio "PRUSIA".— 1.100 metros — Quinta Serie "A".— Handicap
Mouton . . 56 Cantonada . 52
Parralito . . 56 Forest Boy . 52
Cirilo . . . 55 C. Luna . . 51
Congrevil . 54 Miss Picadilly . . . 51
Diotima . . 54
Fratino . . 54 Superlativa . 50
Olid . . . . 54 Guinea . . .
La Pallice . 53 La Grosella. 48
Tokay . . . 53
Premio "PARRAL". — 1.100 metros.— Quinta Serie "B".— Handicap.
Coronel . . 56 Escudero . . 52
Antares . . 55 Igapo . . . 52
Furtivo . . 55 Reconnaissance . . . 52
Laberinto . . 54
Teorica . . 54 Zubrovka . . 52
Tiento . . . 54 Forum . . . 51
Balsamón . . 53 Supremacía . 51
Oso Polar . 53 Lee 48
Don Villa . . 52
Premio "PAITANAS".— 1.100 metros.— Sexta Serie "A".— Handicap.
Serpentín . . 61 Utopista . . 52
Cierva . . . 55 Yamata . . 51
Cacharpero . 54 Comotoro . . 50
Claxton . . 54 Guillermo . . 50
Dulzaina . . 54 Marne . . . 50
Ostende . . 54 V. Nueva . . 50
Lirquén . . 53 Superfortaleza . . . 48
Sparton . . 53
Premio "POLIMELA".— 1.100 metros.— Sexta Serie "B".— Primera Carrera.— Jinetes aprendices.
Malagueño . 56 Irma 54
Fumee . . . 54 Barrabás . . 53
Brígida . . 52 Emancipada . 49
Junquillo . . 51 Empassant . 48
Castrito . . 50 Ralein . . . 48
La Rosita . . 50 Samaritano . 46
C. Real . . 49 M. Prince . . 45

CARRERAS CONDICIONALES

Premio "PERUANA".— 1.000 metros.
Camilita . . 52 Peggy . . . 52
Cosecuencia . 52 Rosenda . . 52
G. Fire . . 52 Sky Fire . . 52
La Luma . . 52 Unica . . . 52
Limeña . . 52 Zona Seca . 52
Premio "PARIS".— 1.500 metros. — Segunda Carrera.
Al Seco . . 56 Orfebre . . 56
Cacharbero . 56 Redoblante . 56
Claxton . . 56 Wolf 56
Maestro . . 56 Cosetta . . 53
Nachito . . 56 Taramasowa. 53

ORDEN DE LAS CARRERAS

PRIMERA: La última serie del Premio "Pillullo".— Handicap. — 1.100 metros.

SEGUNDA: El Premio "París".— 1.500 metros.

—Los retiros y compromisos de montas para todas las carreras se reciben hoy martes, hasta las 11.30 horas, en la cancha, y hasta las 12 horas, en la secretaría del Club Hípico de Santiago.

HIPODROMO CHILE

Premio ALION.— 1.200 metros. — Condicional
Altamira . . 54 Mitsubishi . . 54
Armelina . . 54 Novella . . . 54
Betsabé . . 54 Nube Negra . 54
Cacharpaya . 54 Original . . . 54
Cocharcas . . 54 Parashá . . 54
Guanaco . . 54 Polemarca . 54
Janitza . . . 54 Quila 54
Kanmakan . 54 Roccaviva . 54
Mala Compra 54 Rue Royale . 54
La Nuit . . 54 T. Verdes . . 54
Milena . . . 54
Premio ALTRUISTA.— 850 metros.— 2 años.— Condicional
Alboroto . . 54 Camilita . . 51
Batallón . . 54 Liliácea . . . 51
Falsario . . 54 Locomotora . 51
Homan . . . 54 Miss Sol . . 51
Indian Lad . 54 Questa . . . 51
Nanar . . . 54 Star Lassie . 51
Picotazo . . 54 Zona Seca . . 51
Aysha . . . 51
Premio AÑO NUEVO.— 2.000 mts.— Clásico.— Handicap
Pandillero . . 61 Heidelbis . . 49
Vlasov . . . 56 O'Connor . . 48
Angolino . . 54 Orillac . . . 47
Robledo . . 54 Bonazo . . . 45
Castorine . . 51 Comotí . . . 45
Lancero . . 51 Ipal 45
Spunela . . 51 Senador . . . 45
Premio ALTAR.— 1.500 metros. — Serie A
Huracán . . 55 O'Connor . . 50
Condestable . 54 Berryl . . . 49
B. Keeper . . 53 San Roque . 48
F. de Cardo . 53 Aguachento . 45
Electa . . . 52 Dialecto . . 45
Law Out . . 50 Garufa . . . 45
Cascabel . . 50
Premio ALTAR.— 1.500 metros. — Serie B
Narva . . . 57 Rigolemo . . 55
Alan Buck . 56 Waldorff . . 55
Perspicaz . . 56 Tres Chic . . 54
Harpón . . . 52 Beba 47
Julián . . . 51 Le Bolide . . 47
Cuauhtemoc . 50 Sureño . . . 44
Duquesa . . 49 Toscano . . 46
Pasatiempo . 48
Premio ALTAR.— 1.500 metros. — Serie C
Capitán . . 54 Jalés 50
Coronel . . . 54 Hecuba . . . 50
Sucesor . . 54 Cirilo . . . 49
El Huasito . 53 Frondoso . . 49
Competencia . 53 M. Lutero . . 48
Glad Boy . . 53 Andrómaco . 48
H. Rojo . . 52 Rosa Negra . 48
Partizán . . 52 Leona . . . 47
Mansión . . 52
Premio ALTAR.— 1.500 metros. — Serie D
R. de Bastos 54 El Tribilín . 51
Noticiario . . 53 G. Standard . 51
Arcaneo . . 53 Albertico . . 50
Escamillo . . 53 Mi General . 50
Formantor . . 52 Kebir . . . 50
Supetar . . 52 Mandatario . 49
Guayana . . 52 M. Purity . . 49
Rector . . . 52 Petronia . . 49
Premio ALTAR.— 1.500 metros. — Serie E
Ecuador . . 54 Nedrey . . . 51
Cameraman . 53 Rodado . . . 51
Sureña . . . 53 Bonito Día . 50
Firmamento . 53 Malagueño . 50
Trilla . . . 53 Capitanía . . 49
Bon Temps . 52 Obelisco . . 48
Fumee . . . 52 Tío Jote . . 48
Morsa . . . 52 Evita 47
Premio ALTAR.— 1.500 metros. — Serie F
El Llanero . 55 C. Rosada . . 51
Guillermo . . 54 Redoblante . 51
Pencazo . . 53 Utopista . . 50
Caparrón . . 52 R. de Triunfo 49
Castigo . . . 52 Númida . . . 48
Tulio . . . 52 Fumador . . 47
Ufita . . . . 52 Nilde 47
Maravilla . . 51
Premio ALTAR.— 1.500 metros. — Serie G.— Jin. aprendices
Starkly . . . 55 Cibonell . . 49
D. del Mar . 54 El Carioca . 49
Cautivo . . 54 Fille D'Or . 49
F. de Té . . 54 Solway . . . 48
Manuscrito . 54 M. Prince . . 46
Victorioso . . 52 Carlsen . . . 45
Fortalecido . 50 Carnac . . . 45

NOTA A JINETES
Serie B: 8.a carrera
Serie D: 9.a carrera
Serie C: 10.a carrera
—Suspendido: Jamboree.
—Por veterinaria: Maitechu.
—Se ruega indicar la letra de la serie en que participan los caballos al señalar los detalles de los compromisos de montas.

AVISO.— Con motivo del balance, la semana del lunes 26 de diciembre al sábado 31 de diciembre de 1955, **no habrá pago de cuentas corrientes.**

PEGGY, GOLDEN BIRD Y CAMINANTA, LAS POTRANCAS QUE SE VEN MEJOR

Tres potrancas de dos años se han visto sobresalientes en sus cotejos de los últimos días. Ellas son Peggy, por The Font y Peggy Wood, a cargo de Augusto Breque; Golden Bird, por Golden Triumph y Babilonia, preparada por J. Maldonado; Caminanta, por Cambronne y Paz Armada, entrenada por Segundo González.

La primera de ellas, montada por P. Alquinta, pasó los mil metros en 1.3 3|5, estimándose muy bueno el apronte, dado el estado blando de la pista.

Después, Golden Bird, la misma distancia, en 1.4, ganando fácil a su acompañante.

Por último, Caminanta, con R. Montoya, marcó 1.4, aventajando fácil a su acompañante.

Estos aprontes fueron realizados en la pista de carreras.

Caja de Previsión de EMPLEADOS PARTICULARES

PROPUESTA PUBLICA

Reposición de cubiertas y reparaciones generales - Población Tobalaba

Llámase a los contratistas inscritos en Primera y Segunda Categoría de los Registros de la Institución, a propuestas públicas por la reposición de cubiertas y reparaciones en general, en las construcciones ya habitadas de la Población Tobalaba, ubicada en Ñuñoa (Simón Bolívar-Loreley-Santa Rita).

Se trata de obras a ejecutarse en 120 habitaciones, aproximadamente, en cuatro grupos de 30 casas, con un costo de más o menos $ 15.000.000 cada uno, a base de precios unitarios fijos y cubicaciones reajustables.

Bases y antecedentes pueden retirarse en Huérfanos 1248, 8.o piso, oficina 822, diariamente, de 15 a 19 horas.

Las propuestas se abrirán el día 10 de enero de 1956, a las 16 horas en punto, en la oficina del señor Vicepresidente Ejecutivo, Huérfanos 1270, tercer piso.

EL VICEPRESIDENTE EJECUTIVO

FUERZA AEREA DE CHILE

PROPUESTAS PUBLICAS

1) Se solicita propuesta pública por suministro de torres metálicas de 18 y 32 metros altura, cristales osciladores de cuarzo, cables de cobre para antenas, conductores de cobre para uso subterráneo, conductores de cobre paralelo con aislación de plástico para bajada antenas y racks metálicos para radio-receptores.

2) Las propuestas se abrirán el día 16 de enero de 1956 a las 11 horas en la Oficina del señor Director del Tránsito Aéreo de la Fuerza Aérea de Chile, Avenida Bernardo O'Higgins 1175, 6.o piso, Oficina 642.

3) Bases y demás antecedentes podrán ser solicitados en el Departamento V° Mantenimiento de la Dirección del Tránsito Aéreo, 6.o piso, Oficina N.o 639.

EL DIRECTOR DEL TRANSITO AEREO

Partida FALSA

OTRA HISTORIA interesante que le oímos al doctor Rodolfo Morales, sobre la hípica en Argentina:

—Así como tuve clientes de alta categoría, me correspondió también atender a personajes muy singulares. Uno famoso, a quien llamaban "El Bolsero". No por la acepción que tal término tiene en Chile. Me parece que este hombre había trabajado una industria que tenía algo que ver con bolsas de papel o algo por el estilo. Pero su principal actividad era extraña, a las buenas normas. "Gangster", diría yo... Por lo menos, tal era su fama. Un día me llamó por teléfono:

—Olá, ¿hablo con el "chileno"?

—Sí, señor... con el doctor Morales.

—Vea Ud. Yo tengo en mi corral un pingo que anda mal, ¿sabe?... Quiero que me lo vea...

—¿Con quién tengo el gusto de hablar?

—Mire, "dotor" es que si le digo con quién habla, no va a atenderme el caballo... Yo se lo enviaré con el cuidador (preparador).

—¡Debo saber con quién hablo, señor! —insistí.

Al cabo de mucho rato, "El Bolsero" se identificó. Ciertamente me dejó en una situación inconfortable y quedé de contestarle.

—Mire, "dotor" —me dijo el hombre—, ¿tiene usted coche? Bueno, si usted me atiende y andamos bien yo le voy a poner en su casa un "Cadilyac"...

Hice algunas consultas con mis clientes y les expliqué la situación. Todos concidieron en que debía atenderlo en forma disimulada. Ello me dio la sensación de que "El Bolsero" era hombre temido, de influencias... Al día siguiente de haberle contestado, tenía frente a mi casa el caballo que deseaba que le viera. Con él, su cuidador, llamado Quijano.

——oOo——

POCO TIEMPO DESPUES, el caballo estaba listo para correr. El día de la rentrée, ningún entendido le dio importancia a su chance. Debía pagar unos 700 por dos, pero al producirse su triunfo, no dio más de 48 por boleto.

En la noche, me llamó:

—Qué le parece "chileno"... La agarrada fue grande... Le hice un "hoyo" a los redoblonneros que no podrán tapar con toda el agua del río... Esta noche le mando un sobre y automóvil a buscarlo. Celebraremos la fiesta.

Y en la noche llegó un chofer a mi casa con el sobre. En un automóvil de gran lujo me condujo a la fiesta. Había allí artistas de teatro, gente de las más diversas cataduras. Observé que celebraban mucho a uno de los invitados. La atención se concentraba en él. De pronto "El Bolsero" me llamó y presentándome el personaje central de la fiesta, dijo:

—Juancito, te presento al "dotor" chileno.

Juancito Duarte, era en realidad un personaje fascinante. Lo primero que me preguntó fue:

—¿Cuándo quiere tener su coche? Y antes de que le contestara me dijo: Vaya a elegir uno a (y dio una dirección). Cuando lo tenga visto, me llama por teléfono.

Para abreviar: por aquellos días era difícil conseguir un automóvil en Buenos Aires. Pero yo tuve uno de los mejores coches de mi vida y ¡obsequiado!...

——oOo——

MESES DESPUES CHOQUE el automóvil. Fui al Hospital muy grave. Cuando desperté, miré hacia el jardín que rodeaba a la sala en que yo estaba, junto con el compañero del accidentado viaje. Era un preparador cuyo nombre no recuerdo. Había ahora varios tipos extraños. De pronto, por una puerta falsa de la sala, vi aparecer a "El Bolsero":

—Perdone, "dotor" no quise entrar por la puerta principal. Estaba "yeno" de "cajetiyas" (gente bien) y a mí no me gustan... ¿sabe? Vea usted. Está todo arreglado...

—Pero, señor, —le dije— el seguro está vencido, el culpable del accidente fui yo...

—Sí, ya sé, ya sé... El seguro está vencido, pero lo pagarán. No se preocupe...

—Pero de aquí voy a la cárcel... Yo fui el único culpable del accidente...

—Nada, nada... A usted lo chocaron... El culpable de esto ya está confeso... No se preocupe "dotor"...

Lo único lamentable hubiera sido que muriera. Bueno, entonces, habría sido difícil arreglar todo esto... Duerma tranquilo y ya vendré a verlo.

Desapareció y con él los hombres que estaban en el jardín que rodeaba a la sala en que estaba internado.

Andrés Silva se halla en la capital: ganó la estadística colombiana

Puros chilenos ganaron las estadísticas del Hipódromo de Techo, en Bogotá, Colombia, correspondientes a la temporada de 1955, que terminó hace diez días. El trainer chileno Esaú Ulloa, con más de 30 años de permanencia en ese país, fue el líder en la estadística de los preparadores; y Andrés Silva, chileno, el primero, en empate con Oscar Mazuera, en la de jinetes. Lisandro Céspedes, preparador chileno, escoltó a Ulloa en el rubro preparadores.

Estas noticias, nos las trajo Andrés Silva, que llegó a Santiago sorpresivamente en vísperas de Pascua, a ver a sus familiares y amigos. El domingo lo vimos en las carreras:

—Aproveché un hueco que había en un avión Panagra y, en dos horas, resolví el viaje a Santiago. Quería darme un baño de chilenidad —nos dijo— y por eso estoy aquí. No es que me sienta mal en Colombia; muy por el contrario, nunca en mi vida he estado mejor; tengo buenos amigos, gano el dinero a manos llenas, y, ¿qué más puede pedirse...?

—¿Qué hay de los compatriotas...? ¿Todos bien?

—Todos, sin excepción... Cornejo ya tiene su Cadillac; bueno, yo tengo también un "carrito"... La vida es cara, pero se gana más... mucho más... En Colombia obtienen los chilenos, en poco tiempo, lo que en toda una vida no se ganarían en su país... Cómo no va a ser bueno...

Andrés Silva estará sólo esta semana en Santiago. La temporada de 1956 se inicia en los primeros días de enero y allá conviene estar "al pie del cañón"...

OSCAR MAZUERA, GRAN JINETE Y MEJOR AMIGO. — Andrés Silva, al hacer una referencia de Oscar Mazuera, nos pidió dejar especial constancia:

—Es un gran jinete; ha corrido en Panamá, Argentina y México, según tengo entendido. Es colombiano, pero siente gran aprecio por los chilenos, a quienes rodea de cordialidad... Algún día, lo invitaremos a Chile. Merece que nuestra afición lo conozca...

Con 16 puntos hubo triple empate en el último Concurso de Pronósticos

Se entregó a la prensa el siguiente boletín con el resultado completo del último Concurso de Pronósticos:

Primer premio, Boleta Serie F., N.o 75512,	con 16 puntos ..	$ 57.449.—
Primer premio, Boleta Serie F., N.o 75611,	con 16 puntos ..	57.449.—
Primer premio, Boleta Serie F., N.o 76468,	con 16 puntos ..	57.448.—
Cuarto premio, Boleta Serie F., N.o 75148,	con 15 puntos ..	1.134.—
Cuarto premio, Boleta Serie F., N.o 75511,	con 15 puntos ..	1.134.—
Cuarto premio, Boleta Serie F., N.o 76732,	con 15 puntos ..	1.134.—
Cuarto premio, Boleta Serie F., N.o 76733,	con 15 puntos ..	1.134.—
Cuarto premio, Boleta Serie F., N.o 79116,	con 15 puntos ..	1.134.—
Cuarto premio, Boleta Serie F., N.o 79497,	con 15 puntos ..	1.134.—
Cuarto premio, Boleta Serie F., N.o 80411,	con 15 puntos ..	1.134.—
Cuarto premio, Boleta Serie F., N.o 81108,	con 15 puntos ..	1.133.—

PREMIOS DE CONSUELO.— Con una entrada a paddock por tres meses, boletas 70000 y 76729. Con un almuerzo para cuatro personas, 79963. Con un limpiado al seco Mont Blanc, Moneda 1130, 82449. Con una entrada a paddock para el domingo 1.o de enero de 1956, las boletas terminadas en 512, 611 y 468. Con dos boletas gratuitas para el domingo 1.o de enero de 1956, las boletas terminadas en 12.

Las boletas N.os 75512 y 75611 fueron vendidas en la Sucursal Alameda y la N.o 76468, en la Sucursal Blanco, y acertó la primera:

PRIMERA CARRERA.— Maluca	3	puntos
TERCERA CARRERA.— Ontina	3	"
QUINTA CARRERA.— Atkinson	3	"
SEXTA CARRERA.— Semana Corrida	1	"
SEPTIMA CARRERA.— Entrevero	3	"
OCTAVA CARRERA.— Brabante	3	"

El gran pozo para el domingo 1.o de enero de 1956 asciende a $ 727.600. Actuó de Ministro de Fe el notario público don Pedro Cuevas.

TRABAJOS de AYER en AMBOS HIPODROMOS

CLUB HIPICO

PISTA DE CARRERAS N.o 1)

PEGGY, P. Alquinta, 1.000 mts. en 1.3 3|5.
GOLDEN BIRD, P. Ulloa; PERU, C. Pezoa, y SUN YAT SEN, O. Valenzuela, 1.000 en 1.4; ganó la primera por dos cuerpos a Perú; Sun Yat Sen llegó a dos cuerpos.
CAMINANTA, R. Montoya; ONXICA, O. Muñoz, y SABET, aprendiz, 1.000 en 1.4; ganó Caminanta por dos cuerpos; los otros dos, iguales.

PISTA DE CARRERA N.o 2

CASCABEL, J. Salgado, 1.500 en 1.35.
WOLF, O. Muñoz, 1.500 en 1.38.
OLIVOS, O. Valenzuela, y DESCARTES, R. Montoya, 600 en 39 3|5; ganó el primero por dos cuerpos.

PISTA DE ARENA

FLOR DE CARDO, P. Alquinta, 1.000 en 1.5 3|5.
ANGOLINO, J. Salgado, vuelta en 2.29.
KISWICK, R. Montoya, sin apuro 1.000 en 1.5.
IF, S. Quezada, 1.000 en 1.6 3|5.
LEE, M. Palma, 1.000 en 1.6 1|5.
TORMENTOSO, F. Pizarro, y TRIENTO, M. Palma, 1.000 en 1.5 3|5; ganó el primero por dos cuerpos.
FLOR DEL LAGO, R. Montoya, 800 en 51 2|5.
TOSCANO, H. Espinoza, 1.000 en 1.8 3|5.
RIGOLEMU, E. Contreras, 1.200 en 1.23.

HIPODROMO CHILE

EL HUASITO, V. Alvear, 1.400 mts. en 1.33 2|5, a voluntad.
ARTEMISA, aprendiz, 500 en 33.
MARNE, B. García, y GARUFA, E. Soto, 800 en 53; iguales.
BONITO DIA, aprendiz, y ALBERTICO, N. Vásquez, 1.400 en 1.32; fácil el 1.o.
BONAZO, S. Allende, 1.800 en 2.2.
CARNAC, R. Pavez, 1.400 en 1.34.
LA PALLICE, G. Farmer, y RINITO, E. Soto, 1.200 en 1.16 2|5; fácil Rinito.
GUAYANA, H. Galaz, 1.200 en 1.18.
ENRIQUE VIII, C. Paredes, 800 en 51.
SUPERFORTALEZA, R. Pavez, 1.000 en 1.7 3|5.
JALES, H. Galaz, 1.400 en 1.32 2|5.
MARAVILLA, C. Ojeda, 1.200 en 1.18.
CAPITAN, L. García, 1.400 en 1.32.
CUAUTEMOC, U. Gaete, 1.200 en 1.20.
ZINGARITO, H. Olguín, 1.400 en 1.35, al carrerón.
ROBLEDO, C. Ojeda, vuelta en 1.51.
JARMILA, C. Paredes, 800 en 50.

O'CONNOR, J. Escobar, 1.600 en 1.49.
FUMEE, O. Valenzuela, 1.200 en 1.20 2|5.
ILO, B. Gatica, 500 en 31.

FALSARIO Y HOMAN SE NOTARON MUY BUENOS EN SUS APRONTES DE AYER

Bien se vieron dos potrillos de dos años ayer en el Hipódromo Chile; ellos son Falsario, que cuida F. Jacial, y Homan, que prepara F. Lyon. El primero pasó, dirigido por C. Pezoa, 850 metros en 55, ganando muy fácil a Batallón, montado por J. Escobar y entrenado por Melero; y Homan con R. Olivos, pasó 800 metros en 50 1|5, viéndose en gran condición. Estos dos harán su debut el domingo, y a juzgar por sus aprontes, costará ganarlos.

ELOGIO ESTA EN VENTA

Elogio, un seis años hijo de Quemarropa, seguirá su campaña en los hipódromos de provincias. Su propietario ha resuelto venderlo al mejor postor, con un mínimo de 80 mil pesos.

Los que tengan interés en este linajudo nieto de Disarmament, pueden verlo en el corral de Avda. Club Hípico 960.

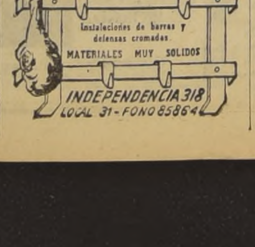

EN EL CHILE SUFRIO UN GRAVE ACCIDENTE LA 3 AÑOS CAMPAÑELA

Campañela, una excelente potranca que cuida Antonio Vodanovic, sufrió un grave accidente mientras apronteba suave en la mañana de ayer en el Chile. Se le soltó al empleado que la conducía y saltó las barandas. En la Clínica se nos informó que había resultado con una herida desgarrada y cortante en la mano izquierda. Su estado es grave y es posible que no pueda volver a correr.

DIRECCION DE PAVIMENTACION URBANA
CHILE

PROPUESTAS PUBLICAS

COMUNA DE VIÑA DEL MAR

Se solicitan propuestas públicas para la ejecución de los siguientes trabajos de pavimentación de calzadas de hormigón de cemento vibrado y obras complementarias, en diversas calles de la comuna de VIÑA DEL MAR, con un presupuesto oficial de $ 28.522.937.37:

a) **12.879 metros cuadrados de calzadas de hormigón de cemento vibrado de 0.20 m. de espesor.**

b) **11.648 metros cúbicos de excavaciones y transporte a botadero.**

Las propuestas se abrirán en la Alcaldía de Viña del Mar, el martes 3 de enero de 1956, a las 16 horas, y para optar a ellas se requiere estar inscrito en el REGISTRO ESPECIAL, de la Dirección de Pavimentación Urbana.

Consultar bases y antecedentes en la Oficina de Partes de la Dirección de Pavimentación Urbana, calle Moneda N.o 723, Santiago, o en la Oficina Zonal de Valparaíso.

EL DIRECTOR

Film interplanetario estrena el cine Rex

¿Se puede viajar a otros mundos? ¿Podemos vivir fuera de la tierra? Todo esto quedará establecido en la más grande aventura del hombre que Paramount lanzará a la consideración del público próximamente en el cine Rex, en la producción realizada en tecnicolor "La conquista del espacio", película que ha producido George Pal, maestro en esta clase de manifestaciones cinematográficas.

EL CINE DANTE EXHIBE DESDE HOY "RAPSODIA"

A pedido especial del público comienza a exhibirse desde hoy en el cine Dante la película "Rapsodia", que protagoniza la bella Elizabeth Taylor al lado de Vittorio Gassman y John Ericson. El argumento de este film, tierno y emotivo es un bello poema de amor engalanado con trozos escogidos de música selecta.

MILES DE CARCAJADAS CON CANTINFLAS EN DOS CINES CENTRICOS

Cerca de dos horas de carcajadas continuadas tendrán los asistentes a las funciones de los teatros Santa Lucía y Florida, con la genial creación humorística "El gendarme desconocido", en la cual el famoso bufo mexicano, Mario Moreno, Cantinflas, cumple una de sus más hilarantes actuaciones. Columbia Pictures presenta desde hoy "El gendarme desconocido", en nueva edición, en los teatros Santa Lucía y Florida, simultáneamente.

Dos grandes películas exhibe hoy el Baquedano

Don Víctor Alvarez el dinámico gerente de la distribuidora del mismo nombre ha conseguido estrenar hoy en la pantalla del cine Baquedano dos grandes cintas ellas son "Los ojos dejan huellas", un gran film ítalo-español con Raf Vallone y Elena Varzi, en un argumento de amor y suspenso, y "Este mundo en que vivimos", extraordinaria producción del cine azteca, con un reparto de grandes figuras como Víctor Parra, Andrés Soler, David Silva, Sara García, Resortes, etc. Esta última fué distinguida con 6 Arieles como la mejor película del año que termina.

"... Y fueron felices" estrena hoy el Central

Un verdadero regalo de fin de año ofrece Columbia a su público al estrenar hoy en el Central la más simpática comedia de todos los tiempos. Se trata de la ingeniosa película "...Y fueron felices", que tiene como figuras principales a Judy Holliday, premiada con el Oscar de la Academia de Hollywood por su actuación en "Nacida ayer", y a Jack Lemmon, Jack Carson y la neva revelación estelar Kim Novak, en una trama realmente deliciosa que relata las andanzas de dos parejas de matrimonios desde los arrumacos de "mi tesoro"..., "mi amor"...' etc, hasta... ¡los golpes!

AGRADO OBRA CHILENA QUE ESTRENO A. BENCE

Con prolongados aplausos justificó el público el éxito que se auguraba a la comedia de Rodríguez Johnson "Eran tres... y la noche", que estrenó en premier nocturna ayer la actriz argentina Amelia Bence en el Teatro SATCH. La intervención de esta destacada actriz como así mismo la actuación de Luis Prendes y Rafael Frontaura fueron acertadísimas y el público pasó un momento agradable con el diálogo lleno de comicidad y de citas políticas de gran actualidad. "Eran tres... y la noche" se presenta nuevamente hoy en funciones de tarde y noche.

HOY SANTIAGO
ROTATIVO DESDE 13 hs.
Luis SANDRINI
HACE REIR A MANDIBULA BATIENTE! en

El EMBAJADOR
CON ALICIA CARO
ERNESTO VILCHES
ARTURO SOTO RANGEL
Y ACTUACION ESPECIAL DE ROBERTO SOTO
DIRECCION DE TITO DAVISON
(MAYORES Y MENORES) PEL MEX

SATCH ¡ULTIMA SEMANA! VERMOUTH y NOCHE
SENSACIONAL EXITO COMICO
Eran 3 y LA NOCHE
MENTIRA COMICA EN 3 MOMENTOS SALPICADOS DE POLITICA INVENTADA POR SU AUTOR RODRIGUEZ JHONSON
UN NUEVO EXITO DE AMELIA BENCE LUIS PRENDES y RAFAEL FRONTAURA
EL DOMINGO DESPEDIDA Y HOMENAJE A Amelia BENCE y Luis PRENDES con La Dama de Trébol y ACTO DE VARIEDADES

T. CAUPOLICAN HOY
MATINEE · VERMOUTH · NOCHE
ESTRENO EXCLUSIVO DURANTE LA SEMANA DE HOY MARTES 27 AL DGO. 1º DE ENERO

¡UNA RARA Y CONMOVEDORA HISTORIA DE AMOR Y ATERRADORA TIRANIA!
WARNER BROS. presenta a ROBERT MITCHUM TERESA WRIGHT en LA HUELLA DEL GATO
CINEMASCOPE WARNERCOLOR
MAYORES Y MENORES
DIANA LYNN · TAB HUNTER
PLATEA $ 55 NIÑOS $ 36 BALCON $ 15 NIÑOS $ 10

RADIO - PROGRAMA DE HOY

CB 57 — AGRICULTURA
7.10 Informativo agrícola
8.00 Desayuno en su hogar
9.30 Buenos días, señora
11.00 Radiodifusión educativa
14.00 Tertulia
15.00 Los grandes maestros
16.30 Café de los artistas
20.10 Sucesos deportivos
21.35 Lucho Garrido
23.10 Naciones Unidas

CB 62 — LA REINA
7.00 Alegre despertar
8.00 La marcha del mundo
9.00 Concierto matinal
13.30 Concierto de gala
14.30 San Mario Rivas
16.00 Tardes selectas
19.15 La hora del Rosario
20.05 Márquele preferencia
21.00 Música selecta hasta las 24.
24.00 Bailando con La Reina

CB 66 — CHILENA
7.30 Despertar musical
8.20 Coma más, gastando menos
9.00 Revista matinal
11.45 El Hogar de Cristo
13.30 Concierto del mediodía
15.00 Para usted
18.30 El Rosario en familia
20.00 Concierto
21.45 El canto de Europa
00.15 Resumen de Noticias

CB 70 — SANTIAGO
7.40 Boletín
8.00 Y sonó el despertador
8.30 Discos y discófilos (1.o)
12.30 Salud, dinero y amor
18.00 Club de baile
19.00 Discos y discófilos (2.a)
20.30 Concierto
22.00 Radioteatro U. Católica
22.30 Concierto
23.35 Música popular

CB 89 — BULNES
7.30 Santiago despierta
10.30 Pinceladas hogareñas
12.00 La ópera
15.00 Club del radioteatro
16.30 Cante con su favorito
18.00 Discomanía
19.30 Nuevos astros y estrellas
21.00 Mosaico español
21.40 El mundo del deporte
23.00 Concierto nocturno

CB 93 — NUEVO MUNDO
7.30 Primer informativo
10.30 Discoteca del oyente
12.00 Viva Chile
14.00 Radioselecciones
15.30 Cine en su hogar
18.30 Informativo exterior
20.30 Radiodeportes
21.30 Radioteatro
22.00 Entretelones
22.35 Franco Belmonte

CB 97 — PRAT
8.00 Cantando bajo la ducha
10.00 Ritmo porteño
12.30 La voz del Rep. Maipo
15.00 Tardes de ópera
20.10 Concierto
20.35 Sinopsis del deporte
21.10 Rincón de On Nacho
21.40 Los ases del Pacífico
22.10 Magda Ruiz
22.40 Tito Monge

CB 114 — CORPORACION
7.30 Boletín
9.30 114
13.00 La carrera de los éxitos
13.45 La tribuna del pueblo
17.00 Su diario íntimo
20.15 Esta es la fiesta chilena
20.45 Trío Flamingo
21.15 Los huastecos del sur
22.00 Ritmo y juventud
22.30 Mensaje

CB 130 — LA AMERICANA
6.30 Primer boletín
10.30 Escuela de la felicidad
13.00 Que le cuesta... escúcheme
14.30 En la palma de tu mano
16.30 Inst. Ext. Cultural
19.00 Tocadiscos
21.00 La mejor anécdota
21.30 Ronda infantil
22.05 Actualidad deportiva
22.40 Veladas de antaño

CB 138 — AURORA DE CHILE
12.00 Pick up de los oyentes
12.30 Pampa y trópico
13.30 La voz de España
15.30 Con las estrellas
16.00 Aquí manda el auditor
20.10 Compases de Cha-Cha-Chá
20.30 Tribuna deportiva
22.00 Hist. y Canc. de Chile
23.00 Crímenes célebres
23.35 Radionoticias medianoche

DESTACAMOS PROGRAMAS DE MUSICA SELECTA:
CB 57: 8.30, 9.30, 14.30. CB 62: 9, 13.30, 21, 22.30. CB 66: 8.45, 9, 13, 21. CB 138: 13, 14, 20.

¡El Regalo más apreciado!...
CRISTALES PORCELANAS FANTASIAS RELOJES NOVEDADES
¡100.000 artículos diferentes AJUSTADOS A TODO PRESUPUESTO!
Casa ZELDIS AHUMADA 158 FONO 85369

ARTEFACTOS GASCO
COMPRELOS EN EL DEPARTAMENTO COMERCIAL DE LA COMPAÑIA DE GAS
SANTO DOMINGO 1061

GUIA DEL ESPECTADOR

TEATROS

BANDERA.— V. y N.: Compañía Legua-Córdova: Rosalinda y el gorila.

COUSIÑO.— Compañía de Revistas Picaresque.

DIEZ DE JULIO.— Compañía de Revistas Burlesque.

OPERA.— Compañía de Revistas Bim Bam Bum.

PACIFICO.— V. y N.: Compañía de Esteban Serrador en la obra La cocina de los ángeles.

MARU.— V. y N.: Compañía de América Vargas: Los honorables Chantrel.

PETIT REX.— V.: A media luz los tres.

SATCH.— N.: Cía. de Amelia Bence, en "Eran 3... y la noche".

TALIA.— Compañía de Mimos.

CINES

ALAMEDA.— R.: Asesinato, La lucha y Noticiarios.

ALCAZAR.— V. y N.: Ana y el Rey de Siam, La comedia de la vida.

ALMAGRO.— R.: Víctimas del divorcio, La entrega y Agregados.

ALHAMBRA.— (Descanso del personal).

APOLO.— (Reparaciones).

AUDITORIUM.— R.: El regreso al paraíso.

ANDES.— R.: Cuando la vida sonríe, No te ofendas, Beatriz, El ruiseñor de los barrios.

AMERICA.— R.: Las dos huérfanas, Río sagrado, Los amantes perseguidos.

ASTOR.— M., V. y N.: El mundo de la mujer y Noticiarios.

AVENIDA MATTA.— R.: Pueblo de promisión, El monstruo de la laguna negra, Crimen de la semana.

BALMACEDA.— R.: Víctimas del divorcio, La entrega y Agregados.

BAQUEDANO (Pantalla panorámica).— R.: Este mundo en que vivimos, Los ojos dejan huellas.

BLANCO ENCALADA.— R.: Caballero a la medida, Pueblo de promisión, Llegó el lechero.

BRASIL.— R.: Paolo y Francesca, Una noya en cada puerto.

CARRERA (Pantalla panorámica).— R.: El caballero de negro, Bombardero.

CAUPOLICAN.— M., V. y N.: La huella del gato, Dibujos.

CENTRAL (Pantalla panorámica).— M., V. y N.: Y fueron felices.

CERVANTES.— R.: Los caprichos de Julieta.

CINELANDIA.— R.: La condesa descalza, Noticiarios y Agregados.

CITY.— El antifaz de oro y Noticiarios.

COLON (Pantalla panorámica).— R.: Río Sagrado, Sangari, Jonny Guitar y Noticiarios.

CONTINENTAL.— M., V. y N.: Gog, el monstruo de cinco manos.

CLUB DE SEÑORAS.— R.: Canción de Navidad, La burla del diablo.

DANTE.— M., V. y N.: Rapsodia y Noticiarios.

DELICIAS.— R.: Esposas pecadoras, Rostros olvidados, La cobarde.

DIECIOCHO.— R.: Hasta el último tiro, El malabarista, Odio implacable.

EGAÑA.— V. y N.: El retrato de Jennie, Héroes por accidente.

EL GOLF (Cinemascope).— V. y N.: El hijo de Simbad.

EL SALTO.— R.: Padre nuestro, El monstruo de la laguna negra, Asesinato.

ESMERALDA.— R.: El hacha sangrienta, Sangari, Pueblo de promisión, Isla de las focas.

EL GOLFO.— R.: El genuerme desconocido.

GRAN AVENIDA.— R.: Caballero de negro, Miedo subito y Noticiarios.

HOLLYWOOD.— R.: Camarada X, El crimen de la semana, No te ofendas, Beatriz.

IDEAL CINEMA.— R.: Tres pasos al norte, El tigre, El desalmado.

IMPERIAL.— R.: Pueblo de promisión, Candilejas, Sangre al Oeste.

IRIS.— R.: Los amantes de Villa Borghesse, La furia del deseo.

ITALIA.— R.: No te ofendas, Beatriz, La pervertida.

LA CALANDRIA (Pantalla panorámica).— R.: El celoso y Extorsión.

LAS CONDES.— V. y N.: Una vez que vi París, Noticiarios.

LIRA.— (Descanso del personal).

LOS ANDES.— R.: Víctimas del divorcio, La entrega y Noticiarios.

LO CASTILLO.— V. y N.: La espada sarracena.

LUX.— R.: Mar eterno, El chico atómico, Noticiarios.

MAIPO.— R.: El caballero de negro, Bombardero y Agregados.

MANUEL RODRIGUEZ.— R.: Miedo súbito, El caballero de negro y Sinopsis.

MALBONE.— R.: Los amantes de Villa Borghesse, La furia del deseo, Noticiarios.

METRO.— M., V. y N.: La última vez que vi París, Noticiarios.

MIAMI.— R.: Octava maldición, Ultimo cartucho.

MINERVA.— R.: Enséñame a besar, María de los Angeles, El hombre bestia.

MONTECARLO.— R.: El valle de la abnegación, Kim de la India y Noticiarios.

MISTRAL.— R.: Asesinato, La loba y Noticiarios.

MONUMENTAL.— R.: Sangre al Oeste, Sangari, Río sagrado.

MODERNO.— R.: La pervertida, La picara Arlette, Yo no soy la Mata Hari.

MUNICIPAL (Peñaflor).— Descanso del personal.

NACIONAL.— R.: El hacha sangrienta, Sangari, Pueblo de promisión, La isla de las focas.

NACIONAL (Puente Alto).— R.: Kismet, Historia de un gangster, Fanfán la Tulipe.

NORMANDIE.— R.: Noches de Montmartre, Las 3 hijas de Eva.

NOVEDADES (Descanso del personal).

O'HIGGINS.— R.: Víctimas del divorcio, La entrega y Agregados.

ORIENTE (Pantalla panorámica).— V. y N.: El gendarme desconocido, por Cantinfla.

PRAT (Pantalla panorámica).— R.: El hacha sangrienta, Sangari, Isla de las focas, Pueblo de promisión.

PALACE OVALLE.— (Descanso del personal).

PALERMO (Puente Alto).— Descanso del personal.

PLAZA.— M., V., S. N.: Prefiero la libertad y Noticiarios.

PLAZA (Talagante).— R.: Hijo del zorro, Muchachas casaderas y Agregados.

PEDRO DE VALDIVIA.— V. y N.: Sangre y luces.

PRINCIPAL.— R.: La vida del Papa Pío XII.

PRINCESA.— R.: Fusiles robados, Oro oculto, Sangre en la sierra, El alguacil de amarillo.

PORTUGAL.— R.: Cuando la vida sonríe, Amor que no se vende y Sangari.

PROVIDENCIA.— R.: El desconocido, Fantasma del castillo, Compañeros del dorado Oeste.

REAL.— M., V. y N.: Gog, el monstruo de cinco manos, Noticiarios y Dibujos.

RECOLETA.— R.: Caballero a la medida, Candilejas, Soy charro de levita.

REGINA.— V. y N.: El gendarme desconocido.

REPUBLICA.— R.: Historia de 3 amores, Misterios de Tánger, Camarada X.

REX.— M., V. y N.: El circo de tres pistas.

RITZ (Pantalla panorámica).— R.: El gran Circo Chamorro.

RIALTO.— R.: Los amantes de Villa Borghesse, Furia del deseo.

RIVIERA.— R.: Los amores de Lucrecia Borgia, Agregados.

ROXY.— R.: Pepino y Violeta, Noticiarios.

ROMA. (Pantalla panorámica).— R.: Un rincón cerca del cielo, Furia roja.

SANTA LUCIA.— M., V. y N.: El gendarme desconocido.

SANTA ROSA.— (Descanso del personal).

SANTIAGO.— R.: El Embajador.

SAN MIGUEL.— R.: La madona de las siete lunas, Cuando la vida sonríe, Yo no soy la Mata Hari.

SAN MARTIN.— R.: El rey del barrio, Agregados, Noticiarios.

SAO PAULO.— R.: Caravana de Tom y Jerry, Noticiarios.

TOESCA.— R.: El profesor se divierte y Noticiarios.

VALENCIA.— R.: Padre nuestro, Amor que no se vende, Encuentro por acaso.

VICTORIA.— R.: Tiburones de acero.

VIENA.— Descanso del personal.

YORK.— R.: Esclava de amor y Noticiarios.

"Goa", film de terror, va en segunda semana

Una película cuyo tema ha obsesionado a los amantes al cine ha conseguido amplio éxito en nuestra capital. Se trata de "Goa, el monstruo de cinco manos", que relata las hazañas escalofriantes de un monstruo mecánico que produce una acción mortífera superior a la de un ejército.

Esta cinta de Artistas Unidos ha logrado acaparar el interés del público, y por ello sigue una segunda semana en los cines Real y Continental.

HACE REIR SANDRINI EN EL CINE SANTIAGO

Luis Sandrini es el diplomático actor que ayer hizo reir a todos los habitúes del cine Santiago. En efecto, como la figura central de "El embajador" logró un resonado triunfo, ya que su personaje es simpático, lleno de chispa y originalidad. La copia nueva de esta comedia que dirigió nuestro compatriota Tito Davison fué aplaudida sin reservas por el numeroso público que agotó totalmente las bancas del rotativo Santiago.

FAJAS MODELADORES
"GACELA"
Comodidad, durable y silueta moderna. PRECIOS BAJOS. Fajas de elásticos importados. Composturas. Especialidad en cuerpos difíciles; hernias, vientres y estómagos caídos. Provincias reembolsos.
PUENTE 559 — 2.o Piso.

Mañana
ASTOR
Su amor fué la hoguera que envolvió a todo un pueblo y derribó cárceles y castillos.

UNIVERSAL-INTERNATIONAL presenta a
ROCK HUDSON
BARBARA RUSH
JEFF MORROW
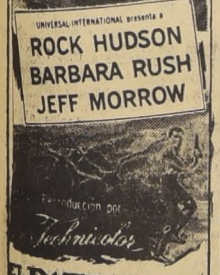
Reproducción por Technicolor
EL PATRIOTA
("CAPTAIN LIGHTFOOT")
CINEMASCOPE

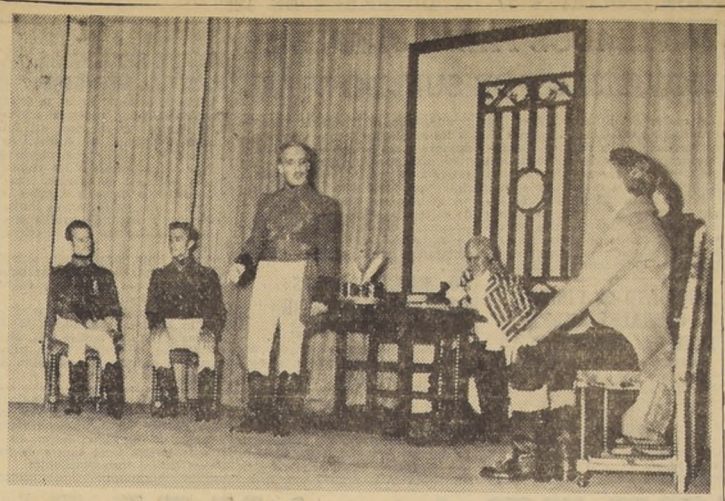

SE LUCIERON EN FESTIVAL DE AFICIONADOS.

—En el reciente Primer Festival Nacional de Teatros Aficionados, los integrantes del Teatro Bancario constituyeron una revelación. Eficazmente asesorados por Enrique Gajardo, miembro del Experimental, los bancarios se condujeron con una disciplina en la actuación y con un coordinado ritmo, que hizo destacar vivamente su conjunto, comprobando que no todos los funcionarios que atienden tras la ventanilla de un Banco, o que manejan una máquina calculadora, están contaminados por su fría y mecánica profesión. El Teatro Bancario llevó a escena una obra dramática en un acto, de carácter histórico, titulada "Silla del Sol", original de Clara Brevis. La acción transcurre en los días de la Independencia, evocando un episodio vivido por la chillaneja María Cornelia Olivares, papel que fue animado por María Cuéllar. La foto muestra una escena de esta breve pieza en la que intervinieron también Gildo Cánepa, Ignacio Otero y Pedro Reszka.

Críticos del cine en USA clasificaron las labores realizadas durante el año 55

NUEVA YORK, 26.— (UP.)— Ernest Borgnine y Jennifer Jones fueron elegidos como el actor y la actriz más destacados de 1955 por los críticos de cine de Estados Unidos.

Borgnine, protagonista de la película "Marty", fue considerado el mejor actor del año. Miss Jones fue distinguida por su actuación en "Love is a Many Splendored Thing" en que hizo el papel de Han Suyin.

Jack Lemon y Peggy Lee fueron escogidos como los mejores actor y actriz en segundos papeles.

Como los mejores actores juveniles fueron elegidos Tim Hovey y Natalie Wood.

El "mejor hallazgo" del año fue el difunto joven actor James Dean, quien también fue segundo como mejor actor del año, después de Borgnine, por su trabajo en "East of Eden".

Se consideró la mejor dirección cinematográfica del año la de Delbert Mann en "Marty", y el argumento de esa película, escrito por Paddy Chayefsky, fue escogido también como el mejor por los críticos.

El premio de fotografía fue para el japonés Kohei Sugiyama, por su trabajo en la cinta "Puerta del infierno".

BREVE HISTORIA DEL FILM "ELLOS Y ELLAS"

En el año 1952, cuando Samuel Goldwyn terminó la producción de su película "Hans Christian Andersen", el productor adquirió los derechos cinematográficos de la obra teatral, basada en una historia de Damon Runyon, titulada "Guys y Dolls" (Ellos y Ellas), pagando la fantástica suma de un millón de dólares por tales derechos.

Aunque los papeles principales requerían, sin duda, notables cantantes y bailarines, Goldwyn eligió a dos estrellas dramáticas; a Marlon Brando, que jamás había cantado y bailado en su vida profesional y, para encarnar a Miss Sara Brown, la joven y hermosa misionera, designó a Jean Simmons. Era obvio suponer que Goldwyn iba a "doblar" con cantantes de reconocida fama las voces de ambos. Pero pronto Goldwyn explotó la bomba más grande de todas, al anunciar que ambos cantarían con su propia voz. Y para rodear más de misterio el asunto, decidió que nadie que estuviera conectado con la producción, oyese cantar a Marlon Brando hasta que no se exhibiera la película "Ellos y Ellas", producción que anuncia el cine Metro para su temporada 1956.

Diez semanas de exhibiciones inicia hoy en la capital "El gran circo Chamorro"

Diez semanas batiendo todos los records de exhibiciones en películas chilena y aún extranjeras, inicia desde hoy en el Ritz de San Antonio 50, a pocos metros de la Alameda, la discutida película nacional "El gran circo Chamorro", que dirigió José Bohr, y que distribuye mundialmente Columbia Pictures. El celebrado actor cómico Eugenio Retes, junto a Malú Gatica, Rafael Frontaura, Doris Guerrero, Pepe Guixé, Elsa Villa y más de cien artistas chilenos de reconocidos méritos, con la actuación especial de la cantante cubana Xiomara Alfaro, cumplen una labor admirable en un relato que logra mantener el interés del espectador durante todo su desarrollo.

Un conjunto de sainetes presentará teatro Satch

"El matón del barrio", de Lagos y Ponce de León, y "El conventillo de la paloma", de Alberto Vacarezza, son los títulos que servirán para que la Compañía de Sainetes debute en enero en el Teatro SATCH. La Compañía Sportelli, Perlá, Fontana, está integrada por primeras figuras de nuestra escena e incluirá en su repertorio las piezas más tradicionales del sainete, como asimismo algunos títulos nacionales y los que obtengan premios en el concurso que ha auspiciado la Sociedad de Autores de Chile.

EMOCIONANTE AVENTURA AL ROTATIVO VICTORIA

La más emocionante de las películas de aventuras vuelve en copia nueva. Nos referimos a "Beau Geste", en cuyas escenas veremos a los heroicos y aguerridos soldados de la Legión Extranjera.

En este film de la Paramount se destacan Ray Milland, Gary Cooper, Robert Preston, Brian Donlevy, Susan Hayward y otras estrellas tan populares como las nombradas. "Beau Geste" se presentará desde el próximo lunes en el rotativo Victoria.

Buena cinta al Teatro Santiago: "Los amantes"

"Los Amantes" es un título sugestivo, pero mucho más sugestiva es la dramática producción que Pel. Mex. anuncia como su estreno más inmediato en el cine Santiago, bajo el título de "Los Amantes". Este film que actualmente acapara la atención de los públicos de otros países, cuenta con el trabajo protagónico de la rubia Emilia Guiú, el simpático David Silva, el reído Rodolfo Acosta y el astro argentino Luis Aldas.

Nuevo sistema técnico ofrece el rotativo Lux

Hemos sido informados que ya se está dando término a las instalaciones necesarias para la presentación del nuevo sistema "Cinemascope" que se ha impuesto en todo el mundo y que la empresa "Cines Unidos" del Teatro Lux se apresura a brindar a su público, desde el próximo lunes, presentando la producción de Metro Goldwyn Mayer, "Los caballeros del Rey Arturo". Esta película de aventuras es protagonizada por Ava Gardner, Robert Taylor y Mel Ferrer.

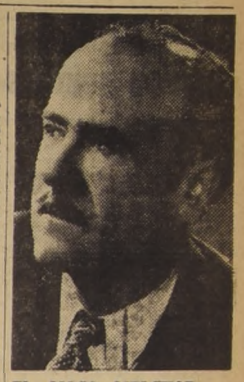

EL MAGO MELCHOR. —

Justo Ugarte, el destacado actor del Teatro de Ensayo de la Universidad Católica, tiene a su cargo el papel de Melchor, un mago, en la obra de Ghéon-Heiremans "Navidad en el Circo", que noche a noche se presenta en la carpa ubicada en el Parque Gran Bretaña esquina de Condell.

ATRACTIVOS SHOWS EN EL COMODO TAP ROOM

Astros y estrellas para todos los gustos intervienen en los nocturnos espectáculos que presenta el Tap Room en sus elegantes salones de la Av. Bulnes. En efecto, allí reciben el aplauso del público Isolina Carrillo con su conjunto; Manuel Pineda, el ballet español de Alcira Alonso, Los Chamacos, Don Roy, la orquesta Ritmo y Juventud, los cómicos Hilacha y Ragel, Nancy Lezica con el ballet Bim Bam Bum y otros muchos que alegran las veladas de esta boite, que se ha convertido en la preferida del público por el ambiente distinguido y amable que en ella reina.

TEATRO DE ENSAYO
de la Universidad Católica
SIGUE EL EXITO SENSACIONAL DE LA OBRA ACLAMADA EN DOS TEMPORADAS:
NAVIDAD en el CIRCO

De Ghéon Heiremans.
Dirección Germán Becker.
ULTIMOS DIAS
Hoy 10 P. M.
BAJO LA ALEGRE CARPA DE UN CIRCO!
PARQUE GRAN BRETAÑA FRENTE A CONDELL

HOY CENTRAL
PANTALLA PANORAMICA

protagonizada por

(Sólo Mayores)

HOY DANTE
PLAZA NUÑOA - FONO 494359
MATINEE-VERMOUTH y NOCHE.
CINES UNIDOS presenta

HOY BAQUEDANO
FONO 31787
CONT. DE 2 P.M.

REABRIMOS
Nuestro establecimiento con un mejor surtido después del
INCENDIO
del 16 del presente. Algunos precios de liquidación:
VESTIDOS, a ... ... $ 890.—
CHAQUETONES 3/4, a . . $ 1.300.—
PATRICIA MODAS
— SAN DIEGO 1362 —

METRO · LAS LILAS
BANDERA 141 TELEF. 83361 — PLZA. LORETO COUSIÑO TELF. 43316
3.—, 6.15 y 9.30 P. M. — 6.45 y 10.— P. M.
La M-G-M presenta
HOY
SOLO PARA MAYORES
LA ULTIMA VEZ QUE VI PARIS
(THE LAST TIME I SAW PARIS)
ELIZABETH TAYLOR
VAN JOHNSON
EN GLORIOSO COLOR
METROSCOPE
CON SONIDO ESTEREOFONICO PERFECTO
ENTRADAS NUMERADAS EN VENTA
UNA PELICULA M-G-M
Metro Goldwyn Mayer

PANTALLA PANORAMICA
HOY
SANTA LUCIA
MAT. TARDE · NOCHE
FLORIDA
DESDE LAS 11 A.M.
Nueva EDICION.
LA MAS GRACIOSA CREACION DEL BUFO INIMITABLE.
CANTINFLAS
en

EL GENDARME DESCONOCIDO
con GLORIA MARIN
MAPY CORTES
CHINO HERRERA
DISTRIBUIDA POR COLUMBIA PICTURES
(MAYORES Y MENORES)

¡EL TRIUNFO MAS CONSAGRATORIO DEL CINE CHILENO!
El CIRCO se va... CHAMORRO CAMBIA DE CARPA... desde HOY en el Ritz
10 a. Semana
El Gran Circo CHAMORRO
LA PRODUCCION DE JOSE BOHR DISTRIBUIDA POR COLUMBIA PICTURES
CONTINUADO DESDE LAS 13 HORAS
PANTALLA PANORAMICA
(MAYORES Y MENORES)

HOY 10 P. M. BALLET DEL INSTITUTO EN PARQUE BUSTAMANTE
"ALOTRIA" "DON JUAN" PRIMAVERA DE "CARMINA BURANA"

EMPRESARIOS DE MICROBUSES NO AJUSTAN SUELDOS A SU PERSONAL

El gremio de choferes y cobradores de la locomoción colectiva particular entregó a la prensa la siguiente información oficial:

"La directiva de la Federación de Sindicatos Profesionales de Choferes y Cobradores de Autobuses y Microbuses de Chile entregó al Presidente de la República, un memorandum que contiene la denuncia de incumplimiento al personal de choferes de microbuses, de parte de los empresarios de esta industria, en lo que corresponde a sueldo vital, jornada de 8 horas e imposiciones a la Caja de EE. PP., ley 7,295. Todo esto, a pesar de las leyes y del acta suscrita, el 26 de agosto de 1955, entre el Sindicato General de Empresarios y el S. Gobierno, que culminó con la última alza de tarifas. Por otra parte los empresarios, junto con haber burlado el contenido de esta acta están fijando sueldos de hambre a los choferes con porcentajes de sueldos que los reducen, a medida que obtienen nuevos precios en las tarifas. Debido a estos antecedentes, y ante esta injusticia social y basado en la disminución de sus entradas cómo consecuencia de los pasajes escolares y populares, la directiva de la Federación ha solicitado al S. Gobierno una bonificación compensatoria de $ 20.000 por chofer de esta industria particular.

Santiago, 26 de diciembre de 1955.

Por la directiva de la Federación. —**Diómedes Valdivia González**, presidente.— **Orlando Sánchez Pinto**, secretario".

LA OTECH CELEBRA ASAMBLEA GENERAL HOY, A LAS 19 HORAS

Hoy, a las 19 horas, celebrará una reunión de especial importancia para los asociados la Organización de Técnicos de Chile. Esta asamblea tendrá luger en el local de Alameda Bernardo O'Higgins 634

ASOCIACION JUBILADOS DE LA PRENSA TIENE ASAMBLEA ESTA TARDE

A una importante asamblea general han sido convocados los socios de la Asociación de Jubilados de la Prensa, a fin de tratar problemas de sumo interés.

La reunión se efectuará en su sede social, Catedral 1339.

HASTA MARZO PROXIMO ENTRO EN RECESO LA CENTRAL MUTUALISTA

Hasta el mes de marzo próximo ha entrado en receso la Confederación Mutualista de Chile, cuyos dirigentes acordaron realizar la primera sesión de 1956, el segundo sábado de marzo. Mientras tanto, se autorizó al directorio para que durante el receso actúe en calidad de comité.

Por su parte, la Federación Mutualista acordó designar su nueva directiva en una asamblea general a celebrarse el primer viernes del próximo mes de enero.

EMPLEADOS PARTICULARES SE MOVILIZAN POR SUELDO VITAL

A contar del próximo jueves, los empleados particulares iniciarán la realización de una serie de concentraciones públicas en apoyo de sus peticiones de que se fije un vital de $ 36.000 para el próximo año.

Estas concentraciones tendrán lugar tanto en los diferentes barrios de Santiago, como también en diversas localidades de provincias. En estas concentraciones harán uso de la palabra dirigentes nacionales del gremio, quienes fijarán la posición de los empleados frente a sus aspiraciones sobre sueldo vital y también respecto del proyecto de congelación de precios, sueldos y salarios. Con igual motivo, dirigentes del gremio han recibido la misión de entrevistarse con senadores y diputados, a fin de obtener su apoyo en favor de las peticiones de los empleados particulares de todo el país.

SINDICATO DE FIRMA O. GONZALEZ ARAYA ELEGIRA DIRECTIVA

Mañana, a las 19 horas, se efectuará en el local de calle Compañía 1535 una asamblea general del Sindicato Industrial de la firma Osvaldo González Araya. La reunión tiene por objeto proceder a la elección del directorio, en presencia de un funcionario de la Inspección del Trabajo.

00. PANIFICADORES ACORDARON INSISTIR EN SUS PETICIONES

Reunidos los dirigentes de los sindicatos panificadores de las provincias de Santiago, Valparaíso, Aconcagua, O'Higgins, Colchagua, Curicó, Talca y Linares, con los miembros del Consejo Directivo Nacional de la Federación del gremio, acordaron rechazar toda proposición de arreglo que signifique un jornal inferior al consultado en el informe emitido por la Junta de Conciliación. Acordaron, también, en caso de que no haya satisfactoria solución al conflicto, hacer efectiva la huelga legal dentro de los plazos legales correspondientes.

HOMENAJE A VARIOS VECINOS RENDIRA LA U. CIVICA DE ÑUNOA

Mañana, a las 19 horas, la Unión Cívica de Ñuñoa, realizará una sesión solemne en el local del Instituto Comercial de Ñuñoa, Av. Holanda N.o 3864, con el objeto de rendir un homenaje a los vecinos: María Aldunate de Iglesias, Washington Espejo Ravest y Agustín Vigorena Rivera, en recuerdo a los importantes y valiosos servicios prestados a la comuna y a la colectividad.

A este acto, concurrirán autoridades comunales y representantes de instituciones vecinales y culturales de Ñuñoa.

La labor meritoria de estos vecinos ha quedado grabada en la localidad y por este motivo la I. Municipalidad de Ñuñoa le ha colocado sus nombres a tres calles de la comuna.

12 AÑOS DE VIDA CUMPLE HOY AGRUPACION DE LUSTRABOTAS

Hoy celebrará el décimosegundo aniversario de su fundación, la Agrupación de Lustrabotas "Subteniente Hernández", que fuera fundada el 27 de diciembre de 1943 en la Octava Comisaría de Carabineros, que tiene su sede en calle Bascuñán esquina de Blanco Encalada.

Al cumplir un nuevo año de vida, esta agrupación anota a su haber una encomiástica labor social, que se traduce en una práctica ayuda mutua, y en el mejoramiento del nivel moral y material de sus asociados.

SU DIRECTORIO.— Dirigen actualmente esta Agrupación una mesa directiva integrada por los lustrabotas señores Justo Betancourt, Juan Castro y Luis Gerrido, quienes son asesorados por el subteniente Reyes, de la Octava Comisaría y por la profesora Luisa Meneses May. En su labor los asesores, conjuntamente con la directiva, han logrado el establecimiento de una verdadera mutualidad y para lo cual los asociados aportan semanalmente una cuota. Los fondos reunidos sirven para acudir en ayuda de los socios o de los familiares enfermos y para costear los funerales en caso de muerte de alguno de los asociados. Por otra parte, tanto los oficiales de la Octava Comisaría como la profesora señora Luisa Meneses, periódicamente, les dictan charlas y conferencias educativas que contribuyen a elevar el nivel de vida de estos lustrabotas.

CONGRESO NACIONAL ORGANIZA LA CUTCH

Durante los días 8 al 12 de febrero próximo se realizará en Santiago un Congreso Nacional de la Central Unica de Trabajadores. Con tal motivo el Consejo de la CUT se encuentra preparando el correspondiente temario y enviando las invitaciones del caso, a diversos dirigentes gremiales que tienen a su cargo el movimiento de los trabajadores en otros países, para que concurran al torneo en calidad de delegados fraternales.

COMPAÑIA SALITRERA ANGLO - LAUTARO

Autorizada por Decreto N.o 6,843, de 28 de octubre de 1931

BALANCE GENERAL AL 30 DE JUNIO DE 1955

CAPITAL
Autorizado .. .. US$ 10.648.404.80
Subscrito 10.648.404.80
Pagado 10.648.404.80

CORRESPONDIENTE AL EJERCICIO FINANCIERO COMPRENDIDO ENTRE EL 1º DE JULIO DE 1954 Y EL 30 DE JUNIO DE 1955

(Ver notas adjuntas que explican las bases para la preparación del Balance General y de la cuenta de Ganancias y Pérdidas)

ACTIVO

	AL 30 DE JUNIO DE 1955		1954	
ACTIVO INMOVILIZADO (Nota 5)				
Terrenos salitrales, plantas, ferrocarril, propiedades en puertos, planta de evaporación solar, edificios y equipo, menos costo estimado según los libros de equipo retirado del servicio y elementos de plantas desmanteladas eliminados y vendidos hasta la fecha. (Incluye habitaciones para empleados y obreros declaradas a la Caja de la Habitación Popular cuyos avalúos fiscales ascienden a $ 100.402.423 m/cte).	US$	109.832.533	US$	107.996.628
Revalorización del ferrocarril y de propiedades en el puerto de Tocopilla, de acuerdo con disposiciones de la Ley 9,040 (por contra)		333.333		500.000
	US$	110.165.866	US$	108.496.628
Menos: Reserva para agotamiento y depreciación		53.973.190		50.501.081
	US$	56.192.676	US$	57.995.747
ACTIVO REALIZABLE				
Existencias (Notas 1 y 4):				
Salitre y yodo	US$	4.501.637	US$	4.164.412
Materiales y repuestos, menos reserva		8.026.706		8.053.426
Mercaderías de pulperías, menos reserva		1.141.920		1.036.730
	US$	13.670.263	US$	13.254.568
Cañería para agua potable (Nota 6)		313.746		373.197
Inversiones y depósitos en garantía, menos reserva		452.417		723.360
Bonos del Gobierno de Estados Unidos de América, al costo		1.593.702		—.—
Invertido en Compañía subsidiaria y anticipos a la misma (no consolidado)		48.970		48.477
Cuentas por cobrar, menos reserva		507.712		271.403
Corporación de Ventas de Salitre y Yodo de Chile (Nota 1):				
Cuenta corriente		7.026.419		5.914.910
Depositado para indemnización a obreros por años de servicios		435.169		510.050
	US$	26.048.398	US$	21.095.965
ACTIVO DISPONIBLE				
Caja y Bancos (Nota 2)	US$	1.406.912	US$	4.345.527
ACTIVO TRANSITORIO				
Gastos pagados con anticipación	US$	3.609	US$	11.953
	US$	83.653.595	US$	83.449.192

PASIVO

	AL 30 DE JUNIO DE 1955		1954	
PASIVO NO EXIGIBLE				
Capital y Reservas Sociales:				
Capital emitido y subscrito				
4.060.239 acciones serie "A" de US$ 2.40 cada una, totalmente pagadas (3.962.724 acciones al 30 de Junio de 1954)	US$	9.744.574	US$	9.510.538
2.200.000 acciones serie "B" de US$ 0.05 cada una, totalmente pagadas (2.200.000 acciones al 30 de Junio de 1954)		110.000		110.000
3.307.630 acciones serie "C" de US$ 0.24 cada una, totalmente pagadas (4.282.780 acciones al 30 de Junio de 1954)		793.831		1.027.867
	US$	10.648.405	US$	10.648.405
Reserva Legal (Nota 8)		2.051.297		1.948.181
Superávit de Capital		47.121.226		47.121.226
Fondo de Eventualidades		12.196.084		12.455.269
Total del Capital y Reservas Sociales	US$	72.017.012	US$	72.173.081
Reservas Reglamentarias:				
Revalorización del ferrocarril y de propiedades en el puerto de Tocopilla (por contra)		333.333		500.000
	US$	72.350.345	US$	72.673.081
PASIVO EXIGIBLE				
A largo plazo:				
Deuda Consolidada pendiente —vencimiento 31 Dicbre. 1960—(4%):				
Debentures en esterlino (£128.373) (al 30 de Junio de 1954 £154.789)	US$	359.444	US$	433.409
Bonos en dólares		2.993.000		4.083.000
Capital representativo de pensiones por accidentes del trabajo (pensiones garantizadas por hipoteca)		7.350		11.820
Provisión para indemnización a obreros por años de servicios		553.123		634.081
	US$	3.912.917	US$	5.162.310
A corto plazo:				
Dividendo por pagar		497.670		408.645
Cuentas por pagar, obligaciones devengadas y provisión para varios gastos		1.310.399		1.527.421
	US$	5.720.986	US$	7.098.386
PASIVO TRANSITORIO				
Provisión para fluctuaciones de cambio (Nota 3)	US$	1.615.372	US$	1.615.372
Créditos diferidos		251.174		41
	US$	1.866.546	US$	1.615.413
GANANCIAS Y PERDIDAS				
Según estado adjunto	US$	3.715.718	US$	2.062.312
	US$	83.653.595	US$	83.449.192

CUENTAS DE ORDEN

Salitre y yodo en depósito	US$	4.354.964	US$	3.172.507
Tributación Ley N.o 7.600:				
Hasta el ejercicio anterior ....($ 25.870.122 m/cte.)	US$	86.234	US$	129.351
Ejercicio por el año ....(—)		—.—		—.—
($ 25.870.122 m/cte.)	US$	86.234	US$	129.351
Decreto N.o 1,797 del Ministerio de Obras Públicas y Vías de Comunicación:				
Renovaciones Ferrocarril de Tocopilla al Toco ($ 29.845.833 m/cte.)	US$	99.486	US$	116.729
Intereses por cobrar sobre anticipo para construcción de cañería para agua potable ($ 11.194.489 m/cte.)	US$	37.315	US$	52.910
	US$	4.577.999	US$	3.471.497

Corporación de Ventas de Salitre y Yodo de Chile	US$	4.354.964	US$	3.172.507
Obligación Ley N.o 7.600:				
Hasta el ejercicio anterior ....($ 25.870.122 m/cte.)	US$	86.234	US$	129.351
Ejercicio por el año ....(—)		—.—		—.—
($ 25.870.122 m/cte.)	US$	86.234	US$	129.351
Reserva para Renovaciones del Ferrocarril de Tocopilla al Toco (Decreto N.o 1,797 del Ministerio de Obras Públicas y Vías de Comunicación $ 29.845.833 m/cte.)	US$	99.486	US$	116.729
Intereses devengados sobre anticipo para construcción de cañería para agua potable ($ 11.194.489 m/cte.)	US$	37.315	US$	52.910
	US$	4.577.999	US$	3.471.497

Santiago, 1.o de Diciembre de 1955.

NICANOR LORA
Contador Registrado N.o 1221

JORGE VIDAL,
Gerente General.

ALFONSO CAMPOS M.
J. V. GALLAGHER
Directores.

GANANCIAS Y PERDIDAS

por el año terminado el 30 de Junio de 1955

(Ver notas adjuntas que explican las bases para la preparación del Balance General y de la cuenta de Ganancias y Pérdidas)

HABER	AL 30 DE JUNIO DE 1955		1954	
Producto de ventas, menos costo, y participación en las utilidades declaradas por la Corporación de Ventas de acuerdo con la Ley No 5,350, con respecto a salitre y yodo	US$	8.356.683	US$	6.444.327
Utilidad en venta de yodo a otro productor		1.067		—.—
Intereses y dividendos recibidos y devengados		27.866		1.228
Diferencia de cambio en operaciones en el exterior		34.476		—.—
Ajuste a operaciones de años anteriores		79.219		—.—
Entradas varias		91.517		129.111
	US$	8.590.828	US$	6.574.666
DEBE				
Operaciones del ferrocarril y de los puertos	US$	1.024.003	US$	751.566
Intereses pagados		169.581		114.958
Otros cargos		49.568		43.764
Operaciones comerciales		26.543		20.141
Provisión para impuestos sobre entradas netas, excluyendo las de salitre y yodo ..		481		1.035
Provisión para agotamiento y depreciación del Activo Inmovilizado		3.455.193		3.391.613
Intereses sobre la deuda consolidada		149.741		189.277
	US$	4.875.110	US$	4.512.354
Utilidad del ejercicio	US$	3.715.718	US$	2.062.312

NOTA: Se han cargado al costo de producción los honorarios de Directores y remuneraciones de Directores que, además, desempeñan cargos de funcionarios de la Compañía, todo lo cual suma US$ 330.717.

INFORME DE LOS INSPECTORES DE CUENTAS A LOS ACCIONISTAS DE LA COMPAÑIA SALITRERA ANGLO - LAUTARO

Hemos examinado el Balance General de la Compañía Salitrera Anglo-Lautaro al 30 de Junio de 1955 y el correspondiente estado de Ganancias y Pérdidas por el ejercicio terminado en esa fecha. Nuestro examen fue efectuado de acuerdo con las normas de auditoría de aceptación general y por consiguiente incluyó tales pruebas de los registros de contabilidad y tales otros procedimientos que hemos considerado necesario en las circunstancias. No es factible a la Compañía verificar las existencias físicas de salitre, pero se mantienen adecuados controles de ellas.

Un convenio para reorganizar en ciertos aspectos la industria salitrera chilena fue firmado entre el Gobierno de Chile y los productores de salitre de Chile, el 10 de Diciembre de 1954. Si este convenio es eventualmente ratificado en su forma actual por el Congreso de Chile, no afectará materialmente el resultado de las operaciones de la Compañía por el ejercicio 1954/1955 al tipo de cambio usado por la Compañía según sus libros durante ese ejercicio (ver Nota 3). Pendiente esta ratificación, la Compañía somete su balance por el ejercicio 1954/1955, a base de la ley salitrera vigente y cualquier ajuste lo hará efectivo en sus cuentas por el año 1955/1956.

En nuestra opinión, pero sujeta a la reserva expuesta en el párrafo anterior, el Balance General y el correspondiente estado de Ganancias y Pérdidas y las notas adjuntas sobre las bases para su preparación, exponen fielmente la situación financiera de la Compañía Salitrera Anglo-Lautaro, al 30 de Junio de 1955 y los resultados de sus operaciones por el año terminado en esa fecha, de acuerdo con normas de contabilidad de aceptación general aplicadas sobre una base uniforme con la del año anterior.

PRICE WATERHOUSE PEAT & CO.

Santiago, 1.o de Diciembre de 1955.

NOTAS EXPLICATIVAS DE LAS BASES PARA LA PREPARACION DEL BALANCE GENERAL AL 30 DE JUNIO DE 1955 Y DE LA CUENTA DE GANANCIAS Y PERDIDAS POR EL AÑO TERMINADO EN ESA FECHA

Nota 1. Adhesión a la Corporación de Ventas de Salitre y Yodo de Chile.

La Compañía está adherida a la Corporación de Ventas de Salitre y Yodo de Chile y en cumplimiento de las disposiciones de la Ley N.o 5,350, debe entregar su producción total de salitre y yodo para la venta por esa Corporación.

La Corporación de Ventas prepara y somete a la aprobación de las empresas productoras un estado anual de las ventas y de la entrada neta que les corresponde de acuerdo con sus respectivas cuotas. Los resultados que afectan a la Compañía están incorporados en el Balance General y cuenta de Ganancias y Pérdidas sobre la base de una cuota de aproximadamente 64%.

Nota 2. Caja y Bancos.

Los fondos destinados a la compra de debentures y bonos de la deuda consolidada ascendían al equivalente de US$ 96.540, al 30 de Junio de 1955, después de comprar debentures y bonos por un costo de US$ 600.355. Dicha suma se destina así en cumplimiento de las disposiciones de los convenios suplementarios de fideicomisos que rigen la deuda consolidada de la Compañía, que estipulan, entre otros, que de las utilidades de cada ejercicio y hasta el 30 de Junio de 1960 deben separarse las sumas de £ 23.653 y US$ 630.666 (equivalentes a US$ 696.895), que representan el 10% del valor nominal de la deuda consolidada vigente al 10 de Marzo de 1951 más un premio de 2% (ver apropiación por el ejercicio 1954/1955 en la Memoria del Directorio).

Nota 3. Cambio.

Las cuentas de la Compañía son llevadas en las monedas en que se efectúan las operaciones, o sea, dólares, libras esterlinas y pesos chilenos.

Para la presentación del Balance General, el Directorio acordó demostrar la utilidad en pesos chilenos de la Compañía por el ejercicio 1954/1955 al tipo de cambio de $ 168.786 por dólar que resulta del promedio (1) del equivalente en dólares del producto de todas las ventas en pesos chilenos acreditado por la Corporación de Ventas, al tipo de cambio de $ 164 por dólar, que fue determinado en forma similar al ejercicio anterior y que corresponde al que la Corporación de Ventas calculó sus operaciones de cambio incluídas en la liquidación de ventas por el ejercicio 1954/1955, y (2) del equivalente en dólares de los pesos provenientes de una venta de dólares especialmente autorizada por el Gobierno de Chile y de otras varias conversiones menores.

El tipo de cambio de $ 168.786 por dólar así determinado fue también utilizado para fijar el equivalente en dólares de los desembolsos en pesos chilenos en aumentos durante el ejercicio 1954/1955 del Activo Inmovilizado y de la proporción del costo de la Compañía en pesos chilenos de las existencias de salitre y yodo financiada con pesos obtenidos por la Compañía según se indica en el párrafo anterior. Todos los demás ítem, en pesos chilenos comprendidos en el Balance General al 30 de Junio de 1955, han sido demostrados en dólares, solamente para efectos de la publicación del Balance, a $ 300 por dólar, que es el tipo de cambio mínimo controlado que la Corporación de Ventas está actualmente autorizada para obtener por la mayor parte de sus transacciones de monedas extranjeras para el ejercicio 1955/1956, de las cuales una parte importante asumirá esta Compañía a través de la liquidación de ventas por el ejercicio 1955/1956 que hará la Corporación de Ventas.

El Directorio resolvió también mantener sin modificación la Reserva para diferencias de cambio ascendente a US$ 1.615.372 en vista de las inestables condiciones del cambio.

Nota 4. Existencias.

Las cantidades y condición de las mercaderías vendibles (Pulpería) fueron establecidas por medio de inventarios al 30 de Junio de 1955 y, como en años anteriores, las mercaderías fueron avaluadas al costo, menos 2% Los materiales y repuestos son controlados por medio de inventarios permanentes y los saldos según los libros al final del ejercicio se han avaluado al costo rebajando los elementos previamente dados de baja. Las existencias de salitre y yodo se han avaluado a base del costo de producción del año de elaboración; estas existencias están incorporadas en dólares en el Balance General, después de restablecer el costo en pesos chilenos hasta la suma financiada con fondos de la Compañía al tipo de cambio de $ 168.786 por dólar, y el saldo a $ 300 por dólar, como se explica en la nota 3.

Las existencias de salitre y yodo, y de materiales y repuestos han sido incluídas en el Activo Realizable, ya que indistintamente pueden convertirse en dinero o destinarse exclusivamente a la producción.

Nota 5. Avalúo del Activo Inmovilizado y procedimiento respecto a Depreciación.

El Activo Inmovilizado se lleva en los libros con los valores asignados al 30 de Junio de 1935 por la Administración de la Compañía más las adiciones posteriores al costo, menos el valor estimado según los libros de las plantas desmanteladas y vendidas hasta la fecha.

Como en años anteriores, el agotamiento de los terrenos salitrales se ha calculado al costo, según los libros de US$ 0.60 por tonelada métrica de salitre extraído de las áreas adquiridas con anterioridad al 1.o de Julio de 1935, y al costo efectivo el tonelaje extraído de terrenos comprados posteriormente a esa fecha; las principales plantas de la Compañía, oficinas "María Elena" y "Pedro de Valdivia", el ferrocarril y las propiedades en puertos son amortizados a base de una vida de 33 años; el equipo es amortizado a razón de 10% anual y el edificio para oficinas en Santiago y otros edificios a base de una vida de 33 años.

Nota 6. Anticipo para la construcción de cañería para agua potable.

El monto de este anticipo será amortizado dentro de un período de aproximadamente 6 años, a razón del consumo actual de agua, en cuya forma es recobrable. Los intereses sobre el anticipo, que son cobrables en la misma forma, pero solamente después de la amortización del capital, han sido incluídos en las Cuentas de Orden en el Balance adjunto y serán acreditados a Ganancias y Pérdidas cuando se consuma el agua por el valor correspondiente a dichos intereses.

Nota 7. Obligación eventual.

La Compañía tiene firmados pagarés a favor de la Aduana de Chile, pendientes al 30 de Junio de 1955, por un total de $ 20.138.088 por concepto de derechos de internación.

Nota 8. Reserva Legal.

La Compañía está obligada a destinar anualmente el 5% de sus utilidades para formar la Reserva Legal hasta completar una suma igual al 20% del Capital social. Para completar esta Reserva Legal, deberá destinarse la cantidad de US$ 78.384 de las utilidades por ejercicio 1954/1955 (ver apropiación en la Memoria del Directorio)

LA NACION

MARTES 27 DE DICIEMBRE DE 1955
SANTIAGO DE CHILE

CORPORACION DE LA VIVIENDA

ROL DE EMPRESAS INDUSTRIALES DE SANTIAGO, AFECTAS AL IMPUESTO DEL 5% ESTABLECIDO EN EL ARTICULO 20 DEL D. F. L. 285

(Artículo 16 de la ley 7,600 y 34 del reglamento de esta ley)

NOMBRE — DIRECCION — INDUSTRIA

— A —

A. Galaz e Hijos Limitada.— Santa Elena 1655.— Muebles.
A. Guglielmetti y Cía. Ltda.— Santa Elena 1282.— Cintas elásticas.
A. M. Labayru y Cía.— Rogelio Ugarte 2124.— Molienda Espejuelos.
A. Margozzini y Cía. Ltda.— San Joaquín 101.— Cecinas, mantecas, frigoríficos
A. Martínez y Cía. Ltda.— Madreselvas 3308 int.— Taller mecánico.
A. Montero y Cía. S. A.— Lisperguer 3434.— Muebles de cocinas.
A. Núñez e Hijos Ltda.— Gran Avenida 4495.— Ropa hecha.
A. P. Green Chilena S. A. C.— V. Mackenna 1862.— Especialidades refractarias.
A. Rufín y Cía.— Libertad 1334.— Cajas de cartón.
A. Widmer y Cía. Ltda.— Av. B. O'Higgins 2701.— Taller mecánico.
Abadie, Juan María.— Santos Dumont 906-B.— Ropa exterior para hombre.
Abarca Aliaga, Juan Sergio.— Rivas 1065.— Jabón y grasa comer.
Abarca Barrera, César.— Tocornal 544.— Juguetes (muñecas).
Abarca de Villavicencio, Ema.— Nataniel 1350.— Calzado.
Abarca Díaz, Manuel.— Altamirano 49.— Pasteles.
Abarca González, Manuel.— San Francisco 1640.— Calzado.
Abarzúa Arias, Mario.— Nataniel 2015.— Taller mecánico.
Abarzúa y Salinas Ltda.— Martínez de Rozas 4451.— Soldaduras eléctricas.
Abbott Laboratorios de Chile Ltda.— Cerrillos esq. Av. N.o 6.— Productos farmacéuticos.
Abdelnour Panayotti, José.— Salvador Gutiérrez 4663-4671.— Tejidos planos de seda.
Abel Parra Venegas e Hijos (Sociedad de hecho).— Los Camperos 419.— Calzado.
Abelardo Marian Vargas e Hijos (Soc. de hecho).— San Vicente 1224.— Calzado.
Abelluk Raschcovan, Julio.— Magnolia 2856.— Paños de lana.
Abellas Aluma, Ramón.— Mons. Eyzaguirre 45.— Artículos de cemento, artefactos p. lavar
Abllamid, Abrahim.— Castro 143.— Camisas y ropa blanca.
Abogabir Lamas, Eduardo.— Andrés Bello 114.— Tejidos planos de seda.
Aboukalil Babayoli, Emilio.— Colón 2005.— Fideos.
Abraham Cortez e Hijos Ltda.— Silva 399-Cartagena.— Panadería.
Abraham Corrales Orellana y Cía. Ltda.— Santa Isabel 350.— Muebles
Abraham Dihmes e Hijos.— Independencia 873.— Camisas.
Abraham Nasor y Cía. (Soc. de hecho).— Soquetes.
Abraham Sabat e Hijos.— Los Tres Antonios 2558.— Tej. planos lana y algodón.
Abraham y Cía.— Conferencia 1141.— Tejidos planos de seda.
Abruad Nazer, Alfredo.— A. Bello 409.— Tejidos de punto.
Abud Obaid de Bendek, Elcira.— San Martín 83.— Ropa interior para señoras.
Abud Valech, Wagih.— Julio Prado 1853.— Medias y calcetines.
Abud Valech, Wasfi.— Los Orientales 3108.— Medias.
Abud y Orfali Ltda.— Julio Prado 1355.— Medias.
Abuhadba Abugattas, Salim.— Avenida Irarrázaval 5541.— Ropa interior para señoras hombres y niños.
Abuhadba Hnos.— Avenida Irarrázaval 5541.— Tejidos planos de seda, lino y algodón.
Abujatum de Lahsen, Naife.— San Francisco 1760.— Horquillas.
Abufhele Batarce, Benedicto.— Av. Irarrázaval 2470.— Ropa interior.
Abufhele Batarce, José Carlos— Licenciado Los Peug 5260. —Ropa interior para señoras.
Abufhele Halabi, Raúl Antonio.— San Antonio 54.— Confecciones camisas.
Abumohor Ayub, Chafic.— San Diego 575.— Tejidos de punto.
Abumohor y Cía.— San Nicolás 600.— Tejidos punto de lana.
Abusada Aguad, Ghattas.— Caliche 964.— Confec. ropa interior.
Abusada Yanine, Elías.— Reccleta 1065.— Tejidos de punto.
Aceite Girardi y Cía. Ltda.— Avenida Italia 830.— Aceite de ricino.
Aceros y Temple S. A.— Carmen 687.— Temple acero y otros met.
Acevedo Moreno, Manuel.— San Ignacio 1898.— Panadería.
Acevedo Rosenfeld Ltda.— Castillo Velasco 1730. —Muebles y material de construcción de plásticos.
Acevedo Stuard, Alberto.— Domeyko 2058.— Garage.
Acevedo Sobarzo, Juan.— Villasana 1661.— Puertas y ventanas.
Acevedo Villarreal, Hipólito.— Avenida O'Higgins 1789. —Sommieres.
Achelat Achelat, Salvador.— Avenida Perú 540.— Tejidos de punto, ropa interior.
Ackermann Ackermann, Wolf.— San Diego 949.— Calzado.
Acle Acle, Miguel.— Río de Janeiro 335.— Huinchas para cintura.
Acle Hnos. Ltda.— Mallinckrodt 102. —Pañuelos y ropa hecha.
Acosta González, Juan.— Juan Vicuña 1415.— Calzado.
Acuña Bolívar, Florencio.— Dublé Almeyda 1860.— Reconstrucción de motores.
Acuña Flores, Eufrasio.— Curiñanca 824.— Estampados metálicos y cerrajería.
Acuña Montenegro, Pedro.— San Francisco 1446.— Harinas alimenticias, productos dietéticos.
Acconsi Thenthorn, Enrique.— Cuevas 1836. —Pulir cuchillería.
Adasme Arancibia, Miguel.— La Victoria 15 (La Granja).— Confecciones delantales.
Adet Saltiberry, Alfredo.— Recoleta 1173.— Elástico de algodón y seda.
Adler Balnkopf, Nehemía.— Vivaceta 649.— Jabón de tocador.
Adler Goldner de Kamiski.— Agustinas 972.— Corsés.
Adlerstein Scherl, Israel.— Chiloé 1261.— Muebles.
Adolfo Ebstein y Cía. Ltda.— Av. Chile-España 497.— Toallas higiénicas.
Adolfo Kohon e Hijo.— San Diego 1735.— Romanas y balanzas.
Adolfo Stierling y Cía. Ltda.— Estrella Polar 659.— Pinturas.
Aeschlimaner Hnos.— Jofré 217.— Tejidos de punto.
Agar Cabak, Fernando.— N. York 54.— Tejidos de algodón.
Agar Hnos. y Cía.— San Pablo 2629.— Tejidos de punto de lana.
Agencias Varias E. Sahr y Cía. Ltda.— Mapocho 2272.— Virutillas para pisos y mangos para palas.
Aguad Ready, Benedicto.— J. P. Alessandri 3198.— Tejidos de punto y ropa interior.
Aguado Hnos. Soc. Molinera.— Lo Aguirre s|n. —Molino de trigo.
Aguerrebare Jaimerena, Francisco.— Grumete Bustos 601.— Panadería.
Aguila Albornoz, Moisés.— Cartagena 127.— Artículos de cobre.
Aguilar Astorga, Emilio.— Hoevel 5610.— Panadería.
Aguilar Cerda, Osvaldo.— Gálvez 552. —Calzado.
Aguilar Torres, Luis.— Las Rosas 140.— Timbres de goma.
Aguilera Aguilera, Luis Armando.— Av. Altamirano 125.— Panadería.
Aguilera Cepeda, Daniel.— San Gumercindo 3962.— Taller mecánico.
Aguilera Córdova, Juan.— San Joaquín 1206.— Taller mecánico.
Aguilera Olmedo, Pedro.— Nataniel 1626. —Calzado.
Aguilera M., Juan Esteban.— Av. B. O'Higgins 3463.— Helados.
Agrícola y Lechera Llanquihue S. A.— Av. Club Hípico 1070.— Quesos.
Aguilera Ruiz, Antonio.— Ureta Cox 679.— Baldosas y tubos de cemento
Aguilera y Cía. Ltda.— Placer 766-local A. —Cartonaje y cajas.
Aguiló Chahan, Oscar.— Recoleta 267.— Compostura de calzado.
Aguiló de Lagos, María. —Carmen 1422.— Cerámica.
Aguirre Marroquí, Francisco.— Guanaco 2625-Conchalí.— Jabón.
Aguirre Alzaga, Pedro.— San Isidro 1528.— Calzado.
Aguirre Frede, Sergio.— Robles 071-Conchalí.— Figuras de yeso.
Agurto Chamorro, Ramón.— R. Espinoza 1445.— Envasar cereales
Agurto Yáñez, Luis.— Mac Iver 175.— Sastrería.
Agustín Vargas y Cía.— San Francisco 1807.— Matrices y moldes.
Ahuad Gazale, Juan.— Independencia 1690.— Productos de tocador.
Ahnes Servat, Luis.— Los Tilos 3389.— Tejidos planos seda y algodón.
Ahumada Avarías, Arturo.— Chacra Sta. Elvira.— Manjar blanco.
Ahumada Hnos.— Pedregal 23.— Pistones de aluminio
Aibar Jiménez, Angel Basilio.— José T. Medina 30.— Sastrería.
Aigner Steinger, Rodolfo.— Av. Portugal 506.— Pastelería.
Ajenjo Hnos. Ltda.— 5.a Avda. Paradero 15.— Termos plásticos.
Ajras Hnos.— San Diego 1133.— Ropa interior.
Akel Heresy, Juan (Fanagom).— Juan Sabaj 45.— Artículos de goma.
Akhrass Dama, Abdalla.— Morandé 740.— Ropa int. p. señoras.
Alaluf Dueñas, Alberto.— Diez de Julio 821.— Confecciones p. niños.
Alarcón Alarcón, Justo.— Rawson 310.— Calzado.
Alarcón Cifuentes, Alberto.— San Pablo 4151.— Helados.
Alastuey Campos, Pedro.— Arturo Prat 894.— Calzado.
Albala Cambi, Elías.— Emilio Vaisse 732.— Prod. farmacéuticos.
Albala Franco, Elías.— F. Concha 0354.— Prod. farmacéuticos.
Albanese Herrera, Atilio.— Aldunate 1375.— Calzado.
Alberto Alfieri y Cía. Ltda.— Brig. de la Cruz 713.— Fundición y laminación.
Alberto Carpentier y Cía. Ltda.— Santos Dumont 410.— Perfumes.
Alberto Carpentier y Cía. Ltda.— Huérfanos 971.— Camisas.
Alberto Graves Zelada y Cía.— Conde del Maule 4123.— Tintorería industrial.
Alberto Meininger Katzenstein y Cía. Ltda.— San Pablo 1493.— Artículos de galalita.
Alberto Sabah e Hijo.— Huérfanos 1055, Of. 214.— Corbatas.
Alberto Salomón y Cía. Ltda.— Vicuña Mackenna 1375. —Tejidos de punto
Alberto Spencer y Cía. Ltda.— Santa Elena 1720.— Artículos de goma.
Albornoz Sepúlveda, Eleodoro.— El Cairo 761.— Envases de hojalata.
Alburqueque de Meriño, Clorinda.— Tannenbaum 684. —Pasteles.
Alcalay y Cía. Ltda.— Portugal 1837.— Ollas aluminio a presión.
Alcalde de Brestavisky, Victoria.— Independencia 1394.— Tejidos de punto.
Alcántara Valdés, José. —Eloy Rosales 4847.— Taller mecánico.
Alcázar y Leyton.— Avenida Méjico 1228.— Panadería.
Alda Fábrica de Vidrios Ltda. —Ñuble 845. —Vidrios p. laboratorios.
Aldana Jiménez, Rufino.— Av. San Miguel 803. —Alpargatas.
Aldunate Morel, Santiago.— Apóstol Stgo. 430.— Vidrios.
Alegría Méndez, David L.— R. Pretot 31-49.— Garage estacionamiento.
Alejandro David e Hijos.— Recoleta 581.— Calcetines.
Alejandro Rischmaui e Hijo.— Las Encinas 3279.— Medias.
Alessandri Berríos, Orlando.— Tte. Bisson 570.— Apresto textil.
Aleu y Cía. Ltda.— A. Prat 1068.— Calzado.
Alexandre Kanagri y Hnos.— Santa Elena 1760.— Tejidos planos de seda.
Alexandroff y Cía. Ltda.— Fco. Javier 143.— Aceites, pinturas y prod. químicos.
Alexópulos Tatuli, Nicolás. —Avenida Matta 459-Pasaje Fernández 1054.— Calugas.
Alfaro Vásquez, Plácido.— Ana Luisa Prat 1017.— Prod. farmacéuticos.
Alfombras Royal Ltda.— V. Mackenna 3647.— Alfombras y caminos para escalas.
Alfredo Chávez y Hnos.— Baquedano 1163.— Taller mecánico.
Alfredo Elías y Cía.— M. Montt 2385.— Tintorería industrial.
Alfredo Schnitzer y Cía. Ltda.— Monjitas 715.— Paraguas.
Alfredo Selman y Cía. por arriendo a Salinas Menzir e Hijos.— Ing. Budge 1041.— Tejidos planos de seda.
Alfredo Selman y Cía.— Ing. Budge 1041.— Tejidos de punto.
Alfredo Stehberg y Cía. Ltda.— Gerónimo de Vivar 2768.— Tejidos planos de algodón y seda.
Alfredo Trujillo y Cía. Ltda. —Sotomayor 41-B.— Taller mecánico.
Algina Soc. Ltda.— Pacífico 2480.— Productos químicos.
Algodonera Colón S. A.— Hnos. Eyraud 579.— Tejidos planos de algodón.
Algodones Hirmas S. A.— Gral. Bulnes 550.— Hilados y tejidos algodón.
Aliaga Araya, Raquel.— Santo Domingo 3830.— Calcetines.
Aliaga Donoso, Guillermo.— Sazié 2552.— Calzado.
Alimentos Campiña Ltda.— A. Prat 2027.— Harinas Alimenticias.
Aliste Martínez, Abelardo.— Corregimiento 14.— Escobas.
Alkalay Baruh, Isidoro.— Santos Dumont 1112.— Repuestos p. radio.
Almarza Morán, Armando.— Castro 343.— Muebles.
Almeyda Núñez, Alberto.— Andes 3360.— Cajas de cartón.
Almidones Siberia Ltda.— Julio Bañados 434.— Almidón y subproductos.
Alfonso Alamos, Ignacio.— Bismarck 1342.— Fca. de muebles.
Alonso Alonso, David.— Sotomayor 1067.— Tacos de goma.
Alonso Alonso, Julián.— San Ignacio 1452.— Tacos de madera.
Alonso e Hijo y Cía. Ltda.— Gran Avenida 13002.— Alpargatas.
Alonso Hnos.— Santa Rosa 1564.— Curtiembre.
Alonso Hnos. Ltda.— Avda. O'Higgins 2815.— Zapatos de fútbol.
Alonso Martínez y Cía.— Avda. Salvador 1259.— Decoración y tallados, art.
Alonso Pardo, Gonzalo.— Santo Domingo 4022.— Calzado.
Alonso y González.— Estado 387.— Confección ropa p. señoras.
Alsio y Cía.— Bulnes 150.— Artículos metálicos y cueros.
Altamirano Orrego, Iván.— Esperanza 1590.— Huaipe.
Altamira y Delongaro y Cía.— San Martín 538.— Helados.
Alter y Goldsmith Ltda.— San Diego 288.— Camisas.
Altunati Martabit, Alberto.— Diagonal Oriente 5455.— Soquetes y medias.
Alvarado Figueroa, Luis.— Brasil 79.— Jabón.
Alvarado Figueroa, Luis.— Brasil 79.— Grasa comestible, sebo, etc.

NOMBRE — DIRECCION — INDUSTRIA

Alvarado Fuentes, Juan.— Tocornal 1386.— Calzado.
Alvarado Ortega, Aída.— Altamirano 7057.— Velas.
Alvarado Reveco, Alejandro.— Carrión 1346.— Tejidos de punto algodón.
Alvarado y Fortuny Ltda.— López 327.— Pasteles.
Alvarez Alvarez, Antonio.— Chiloé 5370.— Tabacos.
Alvarez, Alvarez, José.— Irarrázaval 2599.— Helados.
Alvarez Barría, Raúl.— Tocornal 2020.— Calzado.
Alvarez Colloto, José.— Lingue 836.— Carrocería.
Alvarez Ernest y Cía.— Chacabuco 28-B.— Calzado.
Alvarez Fariña, Franklin.— Santa Elisa 265.— Prod. farmacéuticos.
Alvarez Jego, Germán.— Lord Cochrane 120.— Camisas.
Alvarez Marambio, Luis E.— Sebastopol 1659.— Panadería.
Alvarez Ramírez, Ernesto.— Inmaculada Concepción 195, Llolleo.— Helados
Alvarez Rodríguez, Amadeo.— Santa Elena 1446.— Panadería.
Alvarez Rodríguez, Antolín.— Carmen 1801.— Panadería.
Alvarez Rodríguez, Francisco.— Iquique 3498.— Panadería.
Alvarez Rodríguez, Remigio.— Avda. Zañartu esq. Urizar.— Panadería.
Alvarez Rodríguez Vicente.— Hoevel 5610.— Panadería.
Alvarez Vásquez, Enrique.— G. Reyes 639.— Taller mecánico.
Alvarez y Montalvetti Ltda.— G. Reyes 9.— Pasteles y helados.
Alvarez y Rodríguez Cía. Ltda.— Gaspar de Soto 664.— Panadería.
Alvarez y Vásquez Cía. Ltda.— Erasmo Escala 3223. —Calzado.
Allende González, Víctor.— Toro Mazote 50.— Taller mecánico de autos
Allende y Cía. Ltda.— B. Guerrero 970.— Conservas de frutas y leg.
Amadei Montanari Ivo.— A. Prat 730.— Tallarines.
Amador Cassis y Cía.— B. Aires 361.— Tejidos de punto de lana.
Amar Abugorade y Cía. Ltda.— Tres Antonios 2560.— Tejidos planos seda y algodón
Amar Aguad, José.— Román Díaz 2340.— Calcetines.
Amaral y Fernández Ltda.— Gran Avenida 7920.— Botones.
Ambrosio Echave y Cía. Ltda.— San Diego 310.— Tostaduría de café.
Amenábar Ruiz, Sergio.— Santo Domingo 831.— Imprenta.
Amoroni Brignoni, Tito.— P. Orellana 2063.— Jabón.
Ananías Dahbura, Carlos.— Juan Sabaj 121.— Ropa hecha.
Ananías Hazbún, Miguel.— Chiloé 3598.— Tejidos planos de seda
Ananías Lamas, Selim.— Avda. Irarrázaval 2138.— Hielo.
Ananías Lamas, Selim.— Avda. Irarrázaval 2138.— Medias.
Ananías Zacarías, José.— A. Bello 280.— Tejidos de punto de seda.
Ananías Zacarías, Salvador.— A. Bello 461. —Tejidos de punto de seda.
Anastassiou Hnos. Ltda.— Esperanza 1501.— Conservas de frutas y legumbres
Ancelovici Kirberg, Miguel.— Santa Rosa 4595.— Fierro enlozado.
Anchor Chilena Ltda.— S. Sanfuentes 2948.— Cierres eclair.
Anderson Guzmán, Oscar.— Chiloé 1680.— Serpentina.
Andes Curtiembre Ltda.— San Joaquín 65.— Curtiembre.
Andonie Assaf, Pedro.— Leonidas Vial Norte 1315.— Tej. géneros seda.
Andonie Assaf, Salomón. —Recoleta 386.— Tejidos de punto.
Andrés Paris e Hijo.— Antonio Bellet 183.— Máquinas de precisión.
Andrade Pereira, Lidia.— Alvarez de Toledo 597.— Refinería de grasa.
Andriola Montero Ltda.— C. Errázuriz 1318.— Camisas y pañuelos.
Angel Bendek Hnos. y Cía.— San Diego 1950.— Ropa int. señoras y caballeros.
Angel Bendek Hnos. y Cía.— Los Olmos 3695.— Tejidos planos de seda.
Angel Elorriaza y Cía. Ltda.— San Vicente 1651.— Mat. de recest. p. const.
Angel Lamposana y Cía. Ltda.— 10 de Julio 647.— Carpas y telones.
Angel Forneusy y Cía.— V. Manuel 1650.— Calzado.
Angel Sartori e Hijos Ltda.— Avda. Portugal 1566.— Cerrajería artística y herrería
Anguita y Cía. Ltda.— Chiloé 3629.— Productos químicos.
Angelini e Hijos Ltda.— Santa Ester 887.— Calzado.
Anguita y Peschek.— Phillippi 23.— Laboratorios prod. químicos (líquida para permanentes).
Angulo Ovando, Alejandro.— R. Espinoza 1371.— Calzado.
Aníbal y Vicente Núñez Ltda.— F. Vivaceta 1358-60.— Tejidos planos de seda
Anselmo Donoso e Hijos.— San Francisco 1478.— Imprenta.
Antonio y Jorge Ahues. —Constitución 1055.— Tejidos planos de seda.
Antonio Bouzo y Cía. Ltda.— Catedral 4502.— Panadería.
Antonio Cuesta y Cía. Ltda.— Avda. O'Higgins 3480.— Barraca de maderas.
Antonio Escobar Williams y Cía. Ltda.— Avda. P. A. Cerda 4887.— Máq. agric. minera y carrocería.
Antonio Ferrán y Cía. Ltda.— San Pablo 3284.— Panadería.
Antonio Lolas e Hijos.— Buenos Aires 428.— Tejidos de punto de jersey.
Antonio Maluje y Cía.— San Diego 560.— Calcetines y medias.
Antonio Martínez e Hijos.— San Ignacio 1132.— Calzado.
Antonio Natalio Pietracaprina.— Independencia 3320.— Fideos.
Antonio Riesco y otro.— San Francisco 830.— Imprenta.
Antúnez Mirabell, Ildefonso.— Franklin 511.— Gelatina.
Apablaza Espinoza, César.— Lourdes 851.— Imprenta.
Apara y Param Ltda.— Avda. J. P. Alessandri 431.— Medias.
Apara y Param Ltda.— Alberto Figueroa 437. —Tejidos de punto jersey.
Aparici y Cía. Ltda.— Ferrari 252.— Galalita.
Aparicia y Ríos Ltda.— Goycolea 919.— Sombreros de lino.
Apolinar Urrestarazu Ltda.— Edo. Matte 2103.— Curtiduría.
Apresto y Tintorería Chile Ltda.— Belisario Prats 1856.— Apresto y tintorería de lana
Apse Raide, Mario.— San Ramón 6442.— Lona para sastre.
Anselmo Angelini e Hijos Ltda.— Santa Esther s|n.— Calzado.
Anse y Bitar Ltda.— San Isidro 2074.— Tejidos planos seda y algodón.
Apud Nabzo, Abraham.— Santo Domingo 3995.— Ropa int. de alg. y seda.
Aquiles Montero y Volney Arriagada.— Portugal 909.— Camisas.
Arana Jara, Elías.— San Francisco 1651.— Calzado.
Arana Valle, Cesáreo.— Matucana 914.— Frazadas.
Arancibia Campos, Isabel Elba.— Independencia esq. Cañete.— Carretelas.
Arancibia Pinto, Humberto.— Avda. Einstein 1121.— Tornería de madera.
Arancibia González, Marta.— Santa Rosa 649.— Calzado.
Arancibia Bravo, Aurora.— Santa Rosa 915. —Calzado.
Arancibia Rodríguez, Ramón.— 6a. Avenida 0373.— Calzado.
Aranda vda. de Cordero, Luisa.— Nataniel 1038.— Crin vegetal.
Araneda Vega, Raúl 2.o.— Morandé 894.— Carga de baterías.
Aranzábal Loiti, Miguel.— Santa Rosa 224.— Romanas.
Aravena Alarcón, Fermín.— Chillán 125.— Muebles.
Aravena Hnos. Ltda.— Santiago 1477.— Taller de reparac. de autos.
Aravena López, Julio.— Samuel Izquierdo 605.— Calzado.
Aravena Rodríguez, Rodolfo.— Alejandro Vial 8606.— Escobas.
Aravena Yáñez, Julio.— Santa Rosa 2142.— Reparaciones de refrigeradores.
Araya Araya, Custodio.— W. Sánchez 010.— Calugas.
Araya Fabres, Carlos.— Jorge Cáceres 940.— Calzado.
Araya Carrozo, Dolores.— Vivaceta 722.— Escobas.
Araya Cifuentes, Rolando.— San Ignacio 1386.— Calzado.
Araya López, Julio.— Carmen 1275.— Imprenta.
Araya López, Segundo.— Cumming 101.— Sommiers.
Araya Muñoz, Pedro.— Lira 941.— Barnices.
Aravena Rojas, Armando.— Ing. Budge 574.— Pasteles y galletas.
Ariastoa Larrondo, Miguel.— F. Urrejola 987.— Helados.
Araya Osses, Enrique.— Arturo Glazin 1489.— Cera para esquí.
Araya Toledo, Raúl.— Constantino 172.— Escobas.
Araya Vergara, Luis.— Maruri 174.— Taller mecánico.
Araya Vicencio, Roberto.— G. Bustamante 738.— Molienda de tiza.
Arce Aránguiz, Humberto.— Remigia Opazo 11.— Embobinar hilos.
Arce Miranda, Heriberto.— Brasil 455.— Carpintería.
Arcuch Arcuch, Juan.— Fray Luis Peña 2840.— Tej. de punto y ropa int.
Arcuch Flores, Abraham.— Avda. O'Higgins 3486.— Ropa int. p. hombres.
Arcus Ind. Metalúrgica y Cía. Ltda.— A. Barroso 915.— Implementos de precisión e ingeniería.
Arenas Ramírez, Desiderio.— Independencia 1581.— Helados.
Arenas Solís, Manuel.— Moneda 973.— Sastrería.
Arenas Vilches, Manuel.— Santa Clara 613.— Taller de calzado.
Arensburg Cahn, Herman.— G. Mira 722.— Cecinas.
Arensburg Hnos. Ltda.— A. Prat 259.— Productos farmacéuticos.
Arestizával de Urrutia, Marta.— Fco. Bilbao 0239.— Instrumentos p. cirugía
Arévalo Torres, Luis Alberto (Arriendo).— Madrid 1327.— Carpintería.
Argomedo Flores, José.— Santa Isabel 277.— Sastrería.
Argomedo y Cía. Ltda.— Sevilla 1236.— Artículos de vidrio.
Arias Espinoza, Evaristo.— Santa Isabel 0115. —Calzado.
Arias Quinteros, Fernando.— Aldunate 1151.— Calzado.
Armando Senn y Cía.— Holanda 64. —Panadería.
Armando y Marcelo Schneider y Cía.— Lira 1153.— Bombas medidoras líquido
Armendáriz Hnos. y Cía. Ltda.— San Pablo 1001.— Conf. ropa ext. hombres.
Armijo Díaz, Pedro.— Domeyko 2520.— Taller art. de metal.
Armijo Núñez, Octavio.— Plaza de Armas 534.— Bebidas gaseosas.
Arnold Schultes, Walter.— Providencia 1344.— Tintorería y lavandería.
Aros Aros, Manuel.— Santiago Concha 1726.— Carpintería.
Arques Rubirola, Adrián.— Exeq. Fernández 2693.— Botones nácar.
Arte Fábrica de Alfombras Ltda.— Miguel Claro 1874.— Alfombras.
Arias Concha, Dagoberto.— Chiloé 4141.— Escobas, escobillas.
Arteaga Infante, Domingo.— Arteaga 276, Cam. P. Alto.— Prod. químicos.
Arteaga Infante, Domingo.— Arteaga 276, Cam. P. Alto.— Sulfato de cobre.
Arteaga Infante, Domingo.— Arteaga 276, Cam. P. Alto.— Maestranza.
Arteaga Infante, Domingo.— Arteaga 276, Cam. P. Alto.— Laminación planchas de plomo.
Artical Limitada.— Madreselva 3308.— Prod. químicos p. calzado.
Artículos de Metal Soc. Ltda. (Adelmeta).— Arica 3660.— Artículos de metal.
Artigas Xambo, Pedro.— Pacífico 2414.— Galvanización y trefilación de frro. y cobre.
Arueste Levy, Mair.— San Antonio 372.— Sastrería.
Arrau Becerra, Luis.— Enrique Richard 3299.— Cero para pisos.
Arraztoa Larrondo, Miguel.— Fuenzalida Urrejola s|n.— Panadería.
Arregui Candemp, José G. de.— Estado 25.— Laboratorio prod. cosméticos.
Arregui Hnos. y Cía. Ltda.— Espiñeira 2830.— Artículos de metal.
Arregui Idigoras, Gregorio.— Sierra Bella 1867.— Confites y caramelos.
Arriagada Reyes, Carlos.— Recoleta 2810.— Puertas y ventanas.
Arriagada Rojas, Jorge.— Cdte. Chacón 6045.— Corte de papel de impresión

NOMBRE — DIRECCION — INDUSTRIA

Arriagada Vera, Rosa.— San Diego 630.— Taller de fajas.
Arriagada y Vega Ltda.— Recoleta 253.— Sastrería.
Arriaza Córdova, Segundo.— Serrano 487.— Pasteles.
Arrocera y Cañamera Orsini Hnos.— Mapocho 3465.— Molino de arroz.
Asfura Asfura, Carlos.— Río Janeiro 395.— Tejidos de punto.
Asriel Schuck, Woltn.— San Diego 2017.— Tejidos punto de lana.
Assereto Chersi, Roberto.— V. Mackenna 1415.— Frutas y legumbres.
Assi Jacob, Jorge Marum.— San Antonio 585.— Confecc. ropa ext. señoras.
Astorga Astorga, José.— Carrión 1670.— Muebles.
Astorga Díaz y Víctor Hugo.— Gay 2502.— Calzado.
Astorga Silva, Narciso.— R. Espinoza 1562.— Pasteles y dulces.
Astudillo Martín, María.— Puente 576, 3er. piso.— Dulces, mermeladas.
Astudillo Monsalve, Carlina.— Francisco Javier 261.— Taller de imprenta.
Asuero Ruiz, Constantino.— Avda. España 62, casa 9.— Bolas de vidrio p. collar
Atalah, Cassi, Sabá.— Lastra 634.— Clochas de paja y ropa interior.
Atala Masri, Jorge.— Santa Filomena 426.— Tejidos de punto de algodón.
Arteaga, Arcos y Cía. Ltda.— Constantino 946.— Productos químicos y vitivinícolas
Athos Wertar y Williams Pelizzola y Cía.— Rivas Vicuña 834.— Carrocerías.
Auad Farru, Camilo.— A. Figueroa 527.— Tejidos punto de jersey.
Auerbach Zick, Juan.— Independencia 1072.— Mecánica general.
Aurelia y Teresa Bañareo.— Olivos 698, Depto. 690-A.— Tejidos de punto.
Ausensi Tomás Eduardo.— Los Espinos 3360.— Botones militares e insignias.
Ausensi y Bella, Hnos. Ltda.— Avda. Italia 1840.— Fundición de bronce en artículos para sanitarios.
Ausín Cedrin, César— Santa Rosa 2098.— Panadería.
Auspont Francois, Eduardo.— San Antonio 69.— Sastrería.
Authievre Luscón, Manuel.— Lira 151.— Sastrería.
Auto Industria Ltda.— San Isidro 260.— Rep. p. autos.
Avalos Salas, Pedro.— Escanilla 1345.— Cera p. pisos.
Avaria Pemjean, Gustavo.— Emilio Delporte 1240.— Imprenta, encuadernación.
Avaria Pemjean, Sergio.— Cousiño 346.— Prod. farmacéuticos
Avendaño Albornoz, Javier.— Mac Iver 126.— Sastrería.
Avendaño Gómez, Claudio.— Mac Iver 230.— Sastrería.
Avetikian y Pipino.— Lircay 449.— Frazadas.
Avila González, Carlos.— Bío Bío 524.— Cerrajería artística.
Avilés Orellana, Roberto.— San Diego 1743.— Taller mecánico.
Awad Agar, Domingo.— San Antonio 673.— Fábrica de uniformes.
Awad Jure, Miguel Raúl.— Las Encinas 3279.— Medias.
Awad é Hijos, Ltda.— Rosas 1049.— Calcetines, tejidos punto y confección.
Awad Namur, Roberto.— Nva. Monteau 1453-B.— Tejidos de punto.
Awad Rasi, Nury.— San Pablo 2179.— Calcetines y soquetes.
Awnetwant Guthman, Gregorio.— Chillán 68.— Tejidos planos seda y alg.
Ayala Rolando y Cía. Ltda.— Av. O'Higgins 129.— Flores artificiales.
Aybar Villada, Santos.— Av. Rivas 947.— Manteca y cecinas.
Aycaguer y Cía. Ltda.— Víctor Manuel 2298.— Calzado.
Aycaguer y Cía. Ltda.— Víctor Manuel 2298.— Curtiembre.
Ayet y Sandoval, Ltda.— Chiloé 4731.— Repuestos p. autos.
Ayub y Abuhomohor, Ltda.— Recoletta 736.— Tejidos de punto y ropa interior.
Azabe Telchi, Juan.— Avda. Nva. Ñuñoa 1035.— Calcetines.
Azócar Bettancourt, Eliseo.— Valencia 1815.— Confites.

— B —

Baboum y Cía. Los Tres Antonios 2572.— Tejidos planos seda y alg.
Badal Zenteno, Fernando.— Hurtado de Mendoza 1447.— Imprenta.
Badía Gimeno, Fernando.— Victorino Stella 2738.— Calzado.
Badilla Cavieres, José Miguel.— I. Tocornal 8453.— Pulseras de cuero p. reloj.
Badrie Esbahie, Nicolás.— Rosas 927.— Ropa Hecha.
Baeza Canova, Pedro.— A. Prat 1292.— Calzado.
Badgassarian Terzian, Badgasar.— Irarrázaval 2359.— Confecc. ropa ext. niños.
Bahamondes Ortega, Juan.— Av. V| Mackenna 290, Malloco.— Jugo de manzanas.
Bahana Siriani, Karín.— Alberto Figueroa 529.— Calcetines.
Bavier Núñez, Jorge.— Los Aliaga 5580.— Transformadores eléctricos.
Baier Schrocter, Ewald.— Alto Pastene 73.— Taller mecánico.
Balbi Milanese, Pedro.— P. Nobel 3034.— Tej. punto de lana.
Balazs Friedman, Elías.— Las Rosas 1178.— Taller mecánico.
Balbi Hnos.— San Diego 1063.— Pasteles y helados.
Baldini Coccini, Tiberio.— Av. Apoquindo-Las Condes.— Helados.
Balcells y Juanet Ltda.— Seminario 152.— Guantes.
Ballara Manara, Gaudencio.— Dublé Almeyda 1630.— Medias y calcetines.
Ballart Morales, Enrique.— Recoleta 375.— Taller mecánico.
Ballevona Lagos, Alfredo.— S. Sanfuentes 2527.— Carpintería.
Ballo Homar, Mateo.— F. Vivaceta 778.— Soldadura al oxígeno.
Balloian Melkonian, Antranig.— D. Almeyda 2656.— Medias y calcetines.
Ban y Yung Ltda.— Rosas 1142.— Confecc. p. señoras.
Banduc Abud, Taufie.— Nva. Valdés 1035.— Confecc. ropa interior
Bannura y Cía. Ltda.— Sierra Bella 2329.— Jabón.
Baraja Martínez, Julián.— Av. M. Montt 2785.— Panadería.
Barahona y Poch Ltda.— M. Cousiño 113.— Confites y Arts. de regalos.
Baranda Antoniano, Libio.— Av. B. O'Higgins 3053.— Sastrería.
Barahona Garrido, Octavio.— A. Edwards 4240.— Fundición de bce. y cobre.
Baranda e Isla Ltda.— Av. B. O'Higgins 2880.— Sastrería.
Barassi Valdebenito, Mario.— G. Avenida 6775.— Tintas p. cuero.
Barazarte, Brunswing, Daniel.— Rosas 2391.— Envases p. laboratorio.
Barbato de Senzacqua, Giacomina.— J. M. Infante 1717.— Delantales y blusas.
Barberán Vergara, Miguel.— San Diego 756.— Panadería.
Bardawil Bardawil, Elías.— Av. Mirador 1489.— Jabón.
Barens Heck, Wener.— V. Mackenna 4845.— Pinturas, lacas.
Barens de Peter, Teresa.— V. Mackenna 530.— Tejidos de punto.
Baura Tesguep, Antonio.— H. de Aguirre 1320.— Tej. punto ropa inte.
Barberán Vergara, Miguel.— San Diego 756.— Panadería.
Barón Irislient H., Wolf.— Monjittas 860.— Confección de pieles.
Barra González, Martín.— V. Manuel 1435.— Calzado.
Barra Farín, Enrique.— Santa Rosa 5545.— Muebles.
Barra Muñoz y Cía.— Nva. de Matte 136.— Arts. de cuero.
Barra Sepúlveda, José.— Ñuble 448.— Muebles.
Barrachina y Cía. (Sociedad de hecho).— A. Prat 991.— Calzado.
Barrales y Peralta, (Soc. de hecho).— Pedro Mira 850.— Calzado.
Barraza Hnos.— Uno Norte 826, Pob. Pdte. Ríos.— Talleres en vidrio y cristales.
Barraza Gaete, José Emiliano.— Av. Portugal 1760.— Taller mecánico.
Barrenechea Morales, Rubén.— Santa Elena 1389.— Carpas, sillas.
Barrera Hnos. Ltda.— Puente 637, oficina 1.— Sastrería.
Barrientos Bahamondes, Augusto.— Irarrázaval 1967.— Taller mecánico.
Barrientos Villalobos, Rosauro.— Silva 902.— Alimentos concent. p. animales.
Barrios Alarcón, Rogelio.— Maule 767.— Calzado.
Barrios Campusano, Arturo.— Constitución 183.— Tejidos planos de seda.
Barrios Pavón, José— Bandera 521.— Sastrería.
Barros Soto, Fernando.— Mapocho 4041.— Somieres y colchones.
Bardi Gárate, Olga.— A. Prat 1199.— Imprenta.
Bartl Michlikoma, Guillermo.— E. Fernández 2685.— Tej. planos de lana.
Barzelatto Quarantotto, Juan.— B. Arana 264.— Cartón.
Barzelatto Quarantotto, Humberto.— Providencia 1232.— Agua de colonia.
Basáñez Bilbao, José.— Salesianos 1052.— Calzado p. señoras.
Bas Eroles, Juan.— A. Prat 1011.— Pickles.
Bas y Cía.— San Joaquín 101.— Curtiembres.
Bascuñan y Valdés, Ramón.— Ejército 78.— Juguetes de madera.
Bascuñan y Morandé Ltda.— M. de Rozas 3520.— Impermeabilización p. const.
Basiliu Yuvalis, Juan.— San Pablo 3787.— Panadería.
Bassa Quetgles, Pedro.— Gálvez 599.— Tornería.
Basten Silva, Miguel.— Av. Brasil 451.— Taller tapicería.
Bastía Briceño, Heriberto.— Sotomayor 1207.— Fundición de bronce.
Bastía Torres, Anselmo.— Parrón 0735.— Cecinas.
Bastres Etchevestre, José.— Quilín 460.— Pasteles y mermeladas.
Batex Confecciones Ltda.— Rosas 1269.— Ropa ext. p. señoras.
Bauzá y Rodillo.— Emilio Vaisse 770.— Calzado.
Bavestrello Hnos. Ltda.— Bandera 631.— Pasteles.
Bavestre Santagata, Mario.— Huérfanos 880.— Joyas y relojes.
Be y Leonardi.— P. Lagos 455.— Helados.
Beam y Meinhold Ltda.— Placer 768.— Tejidos de lino.
Becaria Lapiechade, María Elena.— Santo Domingo 1120.— Lavandería.
Beck Grunwald, Marcos.— Nueva York 52.— Confecc. p. señoras.
Becker Hnos. Ltda.— Av. Bustos 2131.— Lab. de prod. farmacéuticos.
Behar Rodríguez, Marcel.— Alarife Gamboa 033.— Sostén senos.
Bekeffi Stener, Zoltano.— Sto. Domingo 1044.— Marcos.
Belgeri y Fleschli Ltda.— Augusto Matte 125.— Estampados textil.
Belmar y Norambuena Ltda.— Bandera 278.— Sastrería.
Beloj Gelberg, Pablo.— Av. P. de Valdivia 6190.— Tejidos planos de lana.
Bella Miquel, Ramón.— Av. Condell 1654.— Panadería.
Bellenand Riant, Jacque.— Providencia 2211.— Pasteles y helados.
Beltrán é Hijos.— Exposición 1381.— Barraca de maderas.
Beltrán Ilharreborde y Cía. Ltda.— Recoleta 1750.— Calzado.
Beltrán Ilharreborde y Cía. Ltda.— Recoleta 1750.— Curtiembre.
Bemont Moulard, Raymonde.— Paris 874.— Sombreros p. señoras.
Benacchino C., Marcos.— Portugal 1756.— Tejidos de punto.
Benado y Cía.— Av. Los Clarines 3039.— Tej. punto y confecc.
Benadritti Carmona, Moisés.— San Antonio 466.— Tej. de lana.
Benard Hnos. y Cía. Ltda.— Stgo. Concha 1625.— Art. eléctricos.
Benavides Gómez, Herminia.— N. York 52.— Virutilla y cera p. pisos.
Bender Landsberg, Adolfo.— Bismarck 348.— Escobas, escobillones.
Bendersky y Cía. Ltda.— Matucana 25.— Tejidos planos de seda.
Benparati Carini, Franco.— San Francisco 4665.— Galvanoplastía.
Benguerel é Hijos. Ltda.— Laboratorio Benguerel.— Plaza Valdivieso, Solar 2400.— Prod. farmacéuticos.
Benito del Valle, Antonio.— D. Almeyda 1636.— Botones de mettal.
Benito y Restucci Ltda. Soc. de Hecho.— A. Prat 1265.— Reparación de motores
Benjamín García B. é Hijo Ltda.— San Alfonso 44.— Calzado.
Benjamín Vitriol y Cía.— Chacabuco 601.— Tejidos de punto de lana.
Bennet de Lira, Lucía.— Seminario 78.— Tejidos de punto de lana.
Benquis Cuño, Isaac.— Capitán Bynon 170.— Tejidos planos de lana.
Beusan Cabrera, Carlos.— Gálvez 910.— Calzado.
Bentjerot Lagreze, Eduardo.— Av. O'Higgins 2802.— Prod. farmacéuticos.
Benzi y Cavalli Cía. Ltda.— Lira 379.— Cajas de cartón.
Beraut y Cía.— Grajales 2923.— Tapices.
Bercovich Herscovich, León.— San Antonio 37.— Confección de pieles.
Bercovich Wainer, Enrique.— San Pablo 2585.— Sastrería.
Bercowsky Kolvsky, Abraham.— Puente 876.— Alhajas.
Berdichewsky Katz, Isaac.— A. Prat 1150.— Sommier, resortes p. muebles.
Berger Cornfeld, Frida.— A. Prat 165.— Fajas metálicas, sostenes.

NOMBRE — DIRECCION — INDUSTRIA

Berger Scharf, Julio Z.— Tocornal 1583.— Calzado.
Berger Safiano, Isidoro.— Tte. Bisson 502.— Recuperación fibras textiles, preparación p. hilados.
Bergert Torres, Armando.— Olivos 782.— Confites.
Bergmann Lehman, Miriam.— Huérfanos 757, Oficina 701.— Confecc. ropa int. señoras.
Berkhoff Deelman, Guillermo.— Providencia 2027.— Confites y pasteles.
Berkitz y Winter Ltda.— Mac Iver 22, Of. 107.— Modas p. señoras.
Berliner Caro, Alfredo.— Marcoleta 250.— Confecc. p. señoras.
Berman Müller, Segismundo.— Bandera 521 — F.— Artículos de cuero.
Bermat y Ferré Ltda.— Fundo El Guanaco.— Cartón y Fonolita.
Bernal Cantuarias, Manuel.— Chiloé 1148.— Manufactura de metales.
Bernal Cantuarias, Pedro.— A. Prat 1490.— Botones de hueso.
Bernal Sandoval, Arturo.— Victoria 1064.— Lavandería.
Bernat Ferré, Enrique.— V. Manuel 1585.— Cajas de cartón.
Bernat Tausch Cía. Ltda.— M. Rodríguez s|n.— (La Granja).— Cartón.
Bernina Ltda.— Av. Cristóbal Colón 2364.— Pasteles.
Berr y Nally Ltda.— Av. Einstein 568.— Clavos de alambre.
Berríos Durán, Zenón.— Matta Oriente 445, Ñuñoa.— Escobas.
Berríos Núñez, Bartolomé.— Gálvez 836.— Carpintería.
Berstein Perlovich, Sergio.— Recoleta 2423.— Cera p. pisos.
Berthet Donoso y Cía. Ltda.— J. J. Pérez 4357.— Correas de transmisión.
Berstein y Buchler.— Santa Rosa 4597.— Tejidos planos de seda.
Berstein Román, Francisco.— Av. Zañartu 1275.— Coches p. guagua
Berstein Román, León.— Av. P. de Valdivia 3408.— Lavandería y tintorería.
Berthet Donoso y Cía. Ltda.— J. J. Pérez 4357.— Virutilla de madera.
Bertolo D'Avoglio, Carlos.— Cóndor 874.— Sastrería.
Berthing y Donos Ltda.— J. M. Infante 1717.— Gasa hidrófila y aprestada.
Besa Fernández Ltda.— Santa Rosa 455.— Mecánica de autos.
Bescaín de Honorato, Laura.— Bulnes 130.— Dulces.
Besserer Wacker A.— San Pablo 3762.— Champagne.
Bestablanz Aved'kian Hagon.— Embajador Quintana 4509.— Jabón
Betinyani Hnos.— Lilio 537.— Medias nylon.
Betinyani y Namur Ltda.— B. Aires 373.— Peinetas y cepillos.
Bettancourt Prieto, Francisco.— Pacífico 2518.— Clavos y Grapas.
Bettancourt Alvarez, Luis.— Augusto Weber 4633.— Confecc. ropa ext. hombres
Betty Poyne, Eugenio.— Victoria 798.— C[illegible]
Beuchet Nohl, Roberto.— Julio Prado 2110.— Cintos de alg. p. atar.
Beyris Keller y Cía. Ltda.— Los Plátanos 7545.— Telas impermeables y caucho
Bianchi Guzmán, Manlio.— Lo Espejo 375.— Tejidos planos de algodón.
Bidart y Gallardo Ltda.— Prieto 1828.— Overoles
Bierwirth Bucher, Federico.— Av. Buzeta 215.— Alimento p. aves.
Bigas Salgado, Joaquín.— Rogelio Ugarte 1790.— Lámparas fluorescente y arte. eléctricos
Bijit Lama, Moisés.— Dominica 380.— Calcetines.
Billiwiller Hnos. y Urzúa Ltda.— Av. P. Valdivia 6070.— Pasta p. limpiar.
Binfa Lazaña, Carlos.— Fco. Bilbao 3775.— Algodón hidróf. e hilandería.
Binfa Lazaña, Fernando.— F. Vivaceta 3102.— Algodón[illegible] fieltros colchones.
Binfa Lazaña, Juan.— Av. Fco. Bilbao 2575.— Hilandería de lana.
Birman Zwecker, Bernardo.— Monjitas 807.— Confección p. señoras
Birman Zwecker, León.— Sto. Domingo 733.— Confecc. ropa ext. p. señoras.
Biskupovic y Cía. Ltda.— San Pablo 2219.— Tostaduría café y harina.
Birman Zwecker, Jaime.— San Antonio 498, Of. 3.— Confec. ropa int. señoras.
Bittig Schrag y Cía. Ltda.— Av. B. O'Higgins 2684.— Estampado de metal
Blaitrach Fuerstein, Adolfo.— A. V. Mackenna 1475.— Artículos de cuero
Blanchard Moller, Carlos.— Av. Matta 612.— Imprenta
Blancke Gottlieb, George.— Catedral 1109.— Aparatos ortopédicos.
Blanco de Guillón, Maruja.— Huérfanos 1142.— Copia de planos.
Blanco de Montabone y Cía. Ltda.— Mapocho 2933.— Pasta p. calzado y cera p. piso.
Blanco de Montoya, Mafalda.— Llico 813.— Tejido punto de lana.
Blanchora M. María y Graciela.— Pje. Balmaceda 14.— Confec. ropa ext. p. Sra.
Bleiweiss Rennert, Pepi.— Sta. Rosa 569.— Embobinar hilos.
Bley Masip, Francisco.— Ñuble 1175.— Tintorería.
Blinder v. de Grinstein, Sara.— Av. B. O'Higgins 1673.— Muebles
Blitz Lederevy, Emérico.— Av. Salvador 1325.— Artículos de tocador.
Bloch Olmos, René.— Carrera 381.— Joyas.
Block Brehl, Enrique.— Gral. Mackenna 1531.— Construc. máq. agrícola.
Blossin y Alonso.— Sierra Bella 1522.— Tostaduría de café.
Blossin y Basa Ltda.— Julio Bañados 123.— Artículos de vidrio.
Blum Lewy, Leo.— Bandera 520.— Confec. p. niños.
Blumetti D'Agostino, Domingo.— Mac Iver 431.— Sastrería.
Bocchio Bayano, Carlos.— Recoleta 875.— Caramelos y galletas.
Boghossian, Iskuy.— M. Luisa Santander 0141.— Ropa hecha.
Boher Hnos. Ltda.— M. Auxiliadora 872.— Glucosa maicena.
Boillat Groetzinger, L. Andrés.— Varsovia 2768.— Gasfitería
Boisier Besserer, Blanca.— Providencia 591.— Artículos higiénicos.
Bock y Amszynowski.— Mapocho 3052.— Medias y calcetines.
Bolomey Paredes, Alberto.— Chiloé 1142.— Muebles.
Bolzoni del Río, Eutiquiano.— 10 de Julio 1450.— Panadería
Bolland Verrier, Mauricio.— Serrano 282.— Estación de servicio.
Bombara Ballotta, José.— Bandera 769.— Sastrería
Bombones Dos Castillos Ltda.— Caupolicán 842.— Bombones.
Bombones Vasovienne Ltda.— Tenderini 151.— Bombones y chocolates.
Bonacic Bonacic, Luka.— Mujica 152.— Licores y jarabes.
Bonacic y Caro Ltda.— Santo Toribio 646.— Armaduría de radios.
Bonet y Parragué Ltda.— Santa Elena 1723.— Transformadores eléctricos.
Bonnefoy Cabezas, José.— San José 799.— Panadería
Bonnefoy y Despouy.— Av. Tocornal 1110.— Obleas amiláceas.
Boñar Alonso, Manuel.— Av. V. Mackenna 4088.— Escobas.
Bonzi vda. de Canales, Rosas.— Sta. Elena 918.— Esponjas de acero.
Bohwdzoner B., Jacobo.— Huérfanos 707.— Guantes.
Bordignon Berry, Carlos.— Estado 360—2.o piso.— Sastrería.
Bórquez y Halabí Ltda.— Dr. Raimundo Charlín 865.— Encajes y valencianas.
Bertoloso Marchirón, Alberto.— Irarrázaval 435.— Helados y pasteles.
Bertoloso Barchirón, Alberto.— Irarrázaval 435.— Helados y pasteles.
Boschetti y Lagostena.— Tarapacá 851.— Taller mecánico.
Bosch Coll, Rafael.— Patronato 185.— Dulces y pan dulce.
Bosio Limberti, Roberto.— Mapocho 4191.— Helados.
Bottinelly Argenti, Gerónimo.— Gay 1963.— Ornamentos de yeso.
Bottinelli Lode, Enrique.— Cienfuegos 67.— Mármol.
Bottinelly Moreno, Luis.— Ex. Fernández 1957.— Tejas y tubos de cemento.
Botto Parodi, Antonio.— Santa Isabel 272.— Helados.
Butenko y Cía. Ltda.— Nva. Extremadura 4447.— Manufactura metálica.
Beulanger Desormeaux, George.— San Pablo 1771.— Confites.
Bové y Dupuy Ltda.— P. Capuchinos 747.— Productos de tocador.
Bozzo Buebla, Alamiro.— San Pablo 4260.— Baldosas y tubos cemento
Brady y Cía. Ltda.— Plaza Egaña 24.— Budines.
Brancato Chilena Ltda.— A. Ovalle 816.— Productos de tocador.
Brancoli Cinguini, José.— Victoria 1213—Talagante.— Panadería.
Brauer Galewsky, Horst.— Virreinato 20.— Confec. p. Sras. y caballeros.
Braun y Cía.— Santos Dumont 145.— Confites.
Bravo Avendaño, René.— R. Espinoza 862.— Calzado.
Bravo Borkosky, Benjamín.— Carrascal 5915.— Tejidos de alambre
Bravo Bravo, Luis Hernán.— Chiloé 1118.— Calzado.
Bravo Cornejo, Rafael.— Franklin 534.— Herrería.
Bravo de Rovay, Berte.— 2 Norte 481—Pob. M. Montt.— Pitos de dulces.
Bravo Díaz, Alberto.— Hoevel 5090.— Escobas.
Bravo y Cía. Ltda.— San Alfonso 154.— Galletas.
Bravo García Reyes, Raúl.— S. Bolívar 3808.— Cerrajería.
Bravo Maturana, Próspero.— 10 de Julio 1340.— Vulcanización.
Bravo Maturana, Lizandro.— B. Guerrero 301.— Vulcanización.
Bravo Pardo, Efraín.— M. Cousiño 82.— Sastrería.
Bravo Palavicina, Pedro.— San Francisco 1214.— Artefactos sanitarios de madera.
Bravo Hnos.— Los Olmos 2933.— Taller mecánico.
Bravo Reyes, Carlos.— Tajamar 415.— Carrocería.
Bravo Riquelme, Carlos.— Tajamar 415.— Rep. de autos.
Bravo y Norambuena Soc. de hecho.— Portugal 1522.— Calzado.
Breit Schulz, Peter.— B. Borgoño 281.— Taller de radios.
Biere de Girardi, Andrée.— Luis Vicentini 186.— Cordones p. calzado.
Bremer Palominos, Guillermo.— Siete 2774.— Escobas.
Bremer Colbome, Arturo.— Manolete 25-Pabellón 3.o- 2.o piso.— Camisas.
Bremer Hans, Enrique.— Urrutia 532.— Cajas de cartón.
Breull Maluenda, Heriberto.— S. Gerardo 644.— Cera p. pisos.
Briancone Clement Colbert y Neklert.— Camino Lo Ovalle 1702.— Cartón en planchas.
Briceño Velásquez, Juan.— Eyzaguirre 1116.— Imprenta.
Briceño y Cía. Ltda.— Bandera 693.— Confección ropa. ext. p. señoras.
Brignole vda., Rosa A.— S. Isidro 681.— Productos de tocador.
Brilling B. de Baer, Ruth.— Coquimbo 316.— Confección de chalecos.
Brill y Harcly Ltda. Soc. en Formación.— S. Pablo 4849.— Mermeladas.
Brill Morgenstern, Abraham.— Portugal 103.— Tejidos de punto.
Briones y Cía. Ltda.— Sara del Campo 567.— Fundición artística.
Brito Brito, Abraham.— Independencia 3220.— Pinturas y barnices.
Brito Dunlan Ltda.— Coquimbo 1069.— Tejidos de punto.
Broedner Cariola, Walter.— Víctor Hugo 901.— Velas.
Breithing Paredes, Walter Otto.— San Diego 1568.— Camisas y ropa interior.
Brodsky Berstein, Alejandro.— Gálvez 1557.— Sommieres y colchones.
Broedner y Flottes Soc. Ltda.— Víctor Hugo 901.— Velas.
Brofman de Friedmann, Clara.— Santo Domingo 1034.— Fajas.
Brogle Hartmann, Pablo.— C. Errázuriz 304.— Tejidos planos de seda.
Brosius Giesliche, Juan.— Merced 864.— Estuche p. joyas.
Bruder Klein, Zoltán.— V. Mackenna 4735.— Trefilación de alambres.
Bruggemann Hnos. Ltda.— V. Mackenna (Melipilla).— Molino de trigo.
Bruna Hnos. Ltda.— M. Auxiliadora 941.— Margarina.
Bruna Toro W., Enrique.— Recoleta 827.— Prod. de tocador.
Bruno Teppati, José.— S. Bella 1109.— Anteojos p. el sol.
Brunet Ferrer, Antonio.— Chacabuco 21—N.— Calcetines.
Brunken Jasen, Enrique.— Moneda 2745.— Taller mecánico.
Bruñol Fanagaz, Francisco.— Salesianos 605.— Curtiembre.
Bruzzone y Migone Ltda.— Grajales 2860.— Fideos.
Budert Schwartz, Oscar.— Av. Einstein 1133.— Juguetes.
Bucchi Pensa, Ennio.— Los Muermos 48.— Envases de hojalata y soda cáustica.
Buchinger y Buchinger.— R. Charlín 863.— Ropa ext. p. hombres.
Buckle R., Jorge.— Ochagavía 2632.— Bisagras, tornillos.
Budelosky, Juan.— F. Bilbao 1222.— Tapones eléctricos.
Budnick Froenchenco, Adolfo.— V. Mackenna 1945.— Baldosas
Bueno Cruz, Camilo.— Santa Rosa 6319.— Jabón.
Bultano Garfias, Humberto.— Olivos 730.— Imprenta.
Bunster Briones, Patricio.— Gamero 1428.— Envases de vidrio.
Bunster González Benavente Ltda.— E. Matte 2071.— Prod. químicos y pinturas.
Bunzli Steiner, Juan.— Porto Seguro 4139.— Construcción de máquinas.
Burguer y Cía. Ltda.— Ñuble 1034.— Ropa hecha.
Burgos, Rodríguez y Cía. Ltda.— Gran Avenida 8424.— Estampados metálicos.
Burgos y Cía. Ltda.— Argomedo 345.— Tintas p. escribir.
Burgos y Escobar Ltda.— Cervantes 3087.— Planchas de yeso.
Burgos Iturra, Gastón A.— Av. J. Dgo. Cañas 2809.— Taller mecánico de precisión.
Burgos Herrera, Manuel.— Av. Mayo 1759.— Panadería.
Burgueño, Carlos Angel.— G. Avenida 10356.— Escobillas para lavar.
Busel de Ackerman, Luisa.— Namur 29.— Pantallas.
Busques Gall, Pedro.— Santa Petronila 225.— Pan y pasteles.
Busquets Hnos.— Puente 620.— Camisas y ropa int.
Bustamante Acevedo, Ignacio.— Placer 798.— Entretelas óptimas, lonas, etc.
Bustamante B., Rudecindo.— A. Prat 1365.— Costuras de calzado.
Bustamante Orellana, Daniel.— Copiapó 772.— Letreros luminosos.
Bustamante Quiñones, Francisco.— Libertad 634.— Calzado.
Bustos Vega, Julia.— Cuevas 846.— Calzado.
Bustillos Hnos.— Bascuñán 383.— Calzado.
Bustos Semitre, Carlos E.— Santa Rosa 3280.— Velas.
Bustos López, Gustavo.— 10 de Julio 316.— Vulcanización.
Bustos Oviedo, María.— Magnolia 2854.— Hilandería de lana.
Bustos Riquelme, Honorato.— Rosas 2010.— Carpas y telones.
Bustos y Letelier Ltda.— Santa Rosa 569, Local 3.— Imprenta.
Butto Butto, Miguel.— J. P. Alessandri 1692.— Tejido punto de algodón.

— C —

C. Fdo. Gardeweg y Cía. Ltda.— Ñuble 1168.— Curtiembre.
C. Nicolás de Bonzi y Cía. Ltda.— Irarrázaval 707.— Tej. de punto y ropa interior.
C. Pozo y Cía. Ltda.— G. Avenida 4810.— Escobillas.
C. y V. Price y Cía. Ltda.— Huérfanos 1055, Ofic. 301.— Calcetines de lana.
Cabalá Pavesi, Juan.— Franklin 338.— Hules y pegamoide.
Cabañas y Seguel Ltda.— C. W. Martínez 5775.— Trefilación alambres.
Cabello Catalán, Luis.— Jorge Cáceres 510.— Calzado.
Cabello Hnos.— Av. B. O'Higgins 2517.— Sombreros, gorras, ropa heche
Cabello Mesa, Angel.— León Prado 46.— Dulces y mermeladas.
Cabeza Hnos., De la Barra Ltda.— Sucre 2836.— Botones.
Cabeza González, Juan Agustín.— Franklin 568.— Calzado.
Cabona y Cía. Ltda.— Carmen 765.— Refinería de grasa.
Cabeza González, Juan Agustín 2.o— San Isidro 1973.— Calzado.
Cabré Arroyo, Juan.— Independencia 588.— Helados.
Caballi Pamparana, Marciano.— Avda. Pajaritos 1269.— Jabón.
Cabrera Ferrada, Luis.— Fundo Palermo.— Acumuladores eléctricos autos.
Cabrera Clavel, José.— Santo Domingo 4781.— Alpargatas.
Cabrera Valderrama y González Ltda.— Santa María 228.— Taller mec. de precisión.
Cabrera Valenzuela, Inés.— San Diego 173.— Imprenta Tipográfica.
Cáceres, Eduardo Raúl.— S. Bella 1860.— Escobas.
Cáceres Espinoza, Nelson.— R. Espinosa 1436.— Imprenta.
Cáceres de Blanco, Raquel.— San Pablo 1483.— Delantales.
Cáceres Manríquez, Enrique.— San Diego 345.— Cinturones y billeteras.
Cáceres Pino, Oscar.— Santa Elisa 770.— Juguetes.
Cáceres Pino, Oscar.— Santa Elisa 770.— Jabón.
Cáceres Zúñiga, Pedro.— Portugal 651.— Repar. eléctrica de calzado.
Cádiz Peralta, María Cristina.— Mac Iver 180.— Confec. p. señoras.
Cafati Farach, Jorge.— Colonia 2130.— Elásticos, tejidos.
Cafati Farach, Nicolás.— Santa Isabel 835.— Vehículos para niños.
Caffarena Mónica, Félix.— C. Byron 177.— Sobrecamas.
Caffi Braccini, Alberto.— Puente 689.— Sombrerería.
Cahuas Andoine, Juana.— Loreto 173.— Pañuelos.
Camhi Albohen, Mois.— Tte. Bisson 610.— Hilandería de lana.
Caiani y Bánegas Ltda.— G. Souper 4171.— Prod. farmacéuticos.
Caiani Carrasco, Héctor.— Placilla 340.— Dulces y confites.
Caiozzi Vallini, Lino.— San Isidro 2138.— Vinagres y pikles.
Caiozzi Vallini, Silvio.— San Francisco 2063.— Conservas en vinagre escab.
Caiozzi Hnos. Ltda.— Santa Rosa 5630.— Aceites industriales y cera p. pisos.
Cajas Registradoras Nacional S. A. C.— Sazié 2950.— Rollos de papel p. máquina registr.
Calabuig Hnos.— San Francisco 3820.— Calzado.
Calaf Turfe, Nayib.— Chiloé 2041.— Confites.
Cajas Bash Soc. Ind. Ltda.— Diag. San Rafael 841.— Cajas de fondos, puertas p. bóvedas.
Calderon Cabezas, Rafael.— Carrascal 4301.— Artículos de frro. etc.
Calderon Fajardo, Antonio.— Santa Rosa 634.— Carteras.
Calderon C., Jorge Antonio.— Santa Rosa 634.— Broches y cierres p. carteras.
Caleras e Industrial de Polpaico.— Estación Polpaico.— Elab. de cal y carb.
Calquin Vásquez, José Luis.— Arturo Prat 1411.— Calzado.
Calvo Fernández, J. Luis.— Mesa Bell 696.— Cuerdas e Instrum. musicales.
Calvo Garrido, Ema.— Gorbea 2746.— Serpentinas, papel higiénico.
Calvo Ruiz, Pantaleón.— San Pablo 3502.— Sommiers.
Calvo y Cía.— Rivas 899.— Calzado.
Calvo y Cía.— San Juan 4880.— Curtiembres.
Calve Gómez, Jesús.— Colpue 3035.— Tejas de cemento.
Calzado Pepay Ltda.— Moneda 877.— Calzado.
Calzado Ruiz Hnos. y Cía. Ltda.— Carmen 1410.— Calzado.
Callealta Medrano, Alberto.— Stgo. Concha 2265.— Panadería.
Callegari y Solari.— León Prado 153.— Muebles.
Callejas Mínguez, José.— Tocornal 520.— Tejidos de punto de lana
Camacho de Núñez, Carmen.— Alonso Ovalle 885.— Lavandería.
Camarada Riveros, Manuel.— R. Ugarte 1499.— Calzado.
Cambara Hnos. Marino y Cía. Ltda.— 10 de Julio 554.— Tejidos planos de seda.
Campazzo Fernández y Marchese Ltda.— Avda. J. Vivar 2405.— Artículos de goma.
Campbell y Schmidt Ltda.— Ana Luisa Prats 1025.— Muebles.
Campos Briones, Javier.— Alonso Ovalle 756.— Lavandería.
Campos Briones, Javier.— Brasil 618.— Lavandería.
Campos Díaz, Juan.— Chacabuco 1254.— Pasteles.
Campos Godoy, Luis Alberto.— Olivares 1625.— Calzado.
Campos Lluellas, Rogelio.— 4a. Avenida 101.— Juguetes.
Campos Mandujano, Sixto.— Pob. M. Montt, 5 Norte 840.— Camisas.
Camps Sabater, Enrique.— A. Prat 101, La Cisterna.— Calzado.
Camps y Uribe Ltda.— Altamirano 254.— Puertas y ventanas.
Campusano Campusano, Luis.— Magdalena Vicuña 1291.— Tintas p. calzado.
Campusano Gallet, Cristián.— Recoleta 875.— Calugas y chupetes.
Campusano Tejadas, Antonia.— Victoria 570.— Calzado.
Canahuate Mazurca, Jorge.— Olivos 1063.— Tejidos de lana y calcetines.
Canales Sanhueza, Exequiel.— Victoria 1145.— Taller de costura p. calzado.
Canales y González Ltda.— Bascuñán 116.— Imprenta.
Canales y Grau Soc. de Hecho.— Av. Recoleta 1485.— Helados.
Candia Candia, Emilio.— Gran Avenida 6620.— Tubos de cemento
Candia Fuente, Raúl.— Matucana 760.— Tejido punto de lana.
Cano y Cía. Ltda.— Merced 594.— Camisas y artículos de caballeros.
Canessa Moltedo, Humberto.— Gran Avenida 4270.— Tostaduría de café y harinas.
Cano Hnos.— Andes 4070.— Jabón.
Carnevali Morales, Aída.— Martínez de Rozas 3794.— Mangos de paraguas y tejidos.
Cantollops Quetgles, Miguel.— Club Hípico 649.— Calzado.
Cantwell Corbalán, Ernesto.— Lira 2509.— Jabón.
Canziani Zerboni, Carlos.— Los Espinos 2616.— Tejidos planos de seda.
Cañas Avila, Manuel.— Sto. Domingo 979.— Confecc. señoras, tejidos, ropa.
Cañete González, Humberto.— Edo. Matte 1918.— Refin. de manteca de cerdo.
Capello Minardi, Jorge.— Avda. O'Higgins 271.— Helados y confites.
Capello Minardi, Juan.— 10 de Julio 562.— Taller mecánico.
Capo Primalt, Rafael.— San Isidro 1722.— Tubos de cemento.
Capomassi y Cía. Ltda.— Camino Deptal. 210.— Tintorería y estampados.
Caram y Cía. Ltda.— Santa Rosa 2980.— Tej. planos de seda.
Caramelos Fruna y Cía. Ltda.— San Ignacio 1480.— Caramelos.
Carballal Yáñez, Domingo.— M. Rodríguez 559.— Panadería.
Carbone de Nicolás, Elena.— Suárez Mujica 456.— Juguetes de madera.
Carbones Eléctricos S. A.— Hnos. Eyraud 577.— Carbones p. uso eléctrico.
Cardoch Verdugo, Carlos.— Dardignac 420.— Camisas.
Cárdenas Hnos. Ltda.— Sta. Victoria 0302.— Artículos de telas plásticas.
Carlos Bleiholder e Hijos.— Ureta Cox 1019.— Cadenas para relojes.
Carlos Carrasco y Cía.— Bulnes 50 - 52.— Taller mecánico.
Carlos Cramer y Cía. Ltda.— Roger de Flor 2775.— Esencia y aceite p. alimento.
Carlos Fehrenberg y Cía. Ltda.— Av. El Salto 1345.— Alfileres.
Carlos Gracia y Cía.— Cap. Fuentes 355.— Joyería.
Carlos Luraschi y Cía. Ltda.— Av. México 868.— Tejidos planos de seda.
Carlos Neumann y Cía. Ltda.— F. Vivaceta 2028.— Tejidos elásticos y fajas.
Carlos Toriszay Kiskos y Cía. Ltda.— San Antonio 126, 2.o piso.— Prod. de tocador.
Carlos Salinas y Roberto Cuevas Ltda.— Chiloé 1353.— Calzado.
Carlos Vender Maccio y Cía. Ltda.— E. Vaisse 747.— Medias y calcetines.
Carmona Salas, David.— San Diego 1347.— Calzado.
Carne Sancho Clemente.— Gral. Saavedra 1220.— Champú.
Caro Mordo David.— Morandé 769.— Tocadicos y ventiladores.
Carod Alegre, Francisco.— Santa Isabel 22.— Panadería.
Carteras Harry Klein Ltda.— A. Varas 2171.— Artículos de viaje
Carvacho Díaz, Carlos.— P. Lagos 350.— Imprenta.
Carvajal de M., Herminia.— Londres 1.— Sombreros.
Carvajal y Raga Ltda.— Santa Rosa 6841.— Planchas de yeso.
Carrasco Acevedo, Manuel.— Baquedano s|n.— Amasandería.
Carrasco Alvarado, Alfredo.— Nancy 702.— Confecc. ropa para niños.
Carrasco de Rubio, Lucrecia.— Alonso Ovalle 1583.— Dulces chilenos.
Carrasco Durán, Florencio.— Irene de Ariztía 825.— Taller de radio.
Carrasco Mañón, Ducelina.— Victoria 791.— Encuadernación.
Carredano Gil, Manuel.— Lira 1436.— Zapatillas de descanso.
Carredano y Díaz Ltda.— R. Ugarte 1746.— Zapatillas de descanso.
Carreño Bustos, Manuel.— Molina 26.— Escobas.
Carrillo Ríos, Juvenal.— San Pablo 3768.— Calugas.
Carrillo Rojas, Luis.— Encomenderos 410.— Art. de mat. plástico en gral.
Carrillo Sanhueza, Alfredo.— Av. M. Montt 351.— Baquelita.
Carrión Gómez, Roberto.— Baquedano 913.— Pasta p. pulir fierro.
Casa Nacional Soc. Ltda.— María Graham.— Tejidos p. pulir fierro.
Casa Do Brasil Soc. Ltda.— Ahumada 167-71.— Tostaduría de café.
Caja Rojking S. A. C.— Huérfanos 921.— Confección de pieles.
Casas y Cía. Ltda.— Av. Ovalle 0280.— Calzado.
Casal González, Carlos.— Salvador 2035.— Laminación y part. de cueros y suelas.
Casaccia Solari, Federico J.— Avda. México 854.— Tejidos planos de algodón
Casale Demont, Pedro.— Samuel Izquierdo 463.— Hilados de lana.
Casali Bandelli Arquímedes.— Tocornal 451.— Baldosas.
Casalli Pantaleoni, Sabrino.— Grajales 2951.— Piezas mecánicas de aluminio.
Casals Alfaro, José.— Agustinas 984.— Sastrería.
Casals Ariet, Antonio.— Victoria 182.— Tejidos de punto de lana.
Casanova Alvarez, María y Adriana.— Castro 667.— Lavandería.
Casanova Mas, Osvaldo.— José M. Infante 1428. —Panadería.
Casanova Soler, Manuel.— Av. J. M. Infante 1737.— Chapas de enchapado p. muebles.
Casanova Novell, Concepción.— Franklin 1351.— Tej. planos alg. y embobinar hilos.
Cassasempere Silvestre, Alfonso.— Bellavista 487.— Panadería.
Cassasempere Silvestre, Roberto.— Vitacura 52.— Panadería.
Caselli y Oliveri.— Santa Rosa 656.— Calcetines.
Castan Carmona, Wenceslao.— Chiloé 3966.— Puertas y Ventanas.
Castaño Hnos.— Balmaceda 97.— Molino de trigo.
Castaño Hnos.— Av. Providencia 1391.— Panadería.
Castaño, Gerardo y Hermógenes.— Av. M. Montt 1284.— Pastelería y pasteles.
Castaño, Gerardo y Hermógenes.— Irarrázaval 3124.— Pastelería y pasteles.
Castaño Pérez, Mario.— Mapocho 1158.— Helados y conos.
Castaño Hnos.— Avda. Colonia 121.— Panadería.
Castaño Hnos.— Avda. Larraín 5788.— Panadería.
Castaño Hnos.— Andrés Bello 649.— Panadería.
Castaño Vásquez, Antonio.— Independencia 402.— Panadería.
Castagnoli y Caro Ltda.— San Diego 941.— Art. plásticos y maletería.
Castellanos Calderón, Santiago.— Irarrázaval 714.— Confec. ropa interior.
Castelli Povarello, Flavio.— L. Cochrane 899.— Taller mecánico.
Castell Nester, Antonio.— Irarrázaval 3089.— Artículos tejidos de lana.
Castelló Suñe, Mercedes.— 10 de Julio 416.— Helados.
Castellón de Arana, Dolores.— San Pablo 1771, local 17-21.— Muñecas.
Castillo Castillo, Alejandro.— Irarrázaval 849.— Prod. de tocador (champú)
Castillo Castillo, Clodomiro.— Rosas 2214.— Muebes de mimbre.
Castillo Della Constanza, Tomás.— Andes 4365.— Jabón y agua de cubas.
Castillo González, José.— Covadonga 142.— Taller mecánico.
Castillo Hermanos.— Santa Rosa 2001.— Tostaduría de café.
Castillo López, Isidro.— Walker Martínez 648.— Jabón.
Castillo Maluenda, Juan.— J. M. Infante 2540.— Artículos de aluminio.
Castillo Tapia, Solano.— Varas Mena 216.— Calcetines.
Castro Farías, Ramón.— Rogelio Ugarte 1115.— Carpintería.
Castro López, Amador.— 10 de Julio 346.— Taller mecánico.
Castro Mena, Juan.— Cam. Pedreros s|n.— Ladrillos.
Castro Tobar, Juan L.— D. Larraín 1959.— Muebles.
Catalán C., Alberto.— F. Urrejola 500.— Calzado.
Cataldo Cataldo, José.— Cabildo 3785.— Cecinas.
Cataldo González, Julio.— P. Lagos 1316.— Taller de muebles.
Cataldo Peña, Augusto.— Manzano 229.— Churros.
Cattan Michel, Francisco.— Recoleta 1037.— Elásticos.
Cattani Marchetti, Francisco.— P. Lyon 1015.— Fideos.
Coussade Pochelu, Salvador.— Gambetta 735.— Curtiembre.
Caupolicán Palma y Cía.— López 535.— Imprenta.
Cavalli Moroschi, José.— Av. Ossa 1450.— Cajas de cartón.
Cayuela D., Jesús.— León Prado 521.— Calzado.
Cayuela Medina, Enrique.— San Isidro 2134.— Jabón.
Caza y Samaniego Ltda.— Av. O'Higgins 2449.— Imprenta.
Cea Iturriaga, Oscar.— Aldunate 1276.— Remat. y aparado de calzado.
Celedón Fernández, Oscar.— Buzo Sobenes 4637.— Escobas.
Celis Muñoz, Isidro.— Gran Avenida 2689.— Vulcanización.
Celis y Gálvez Ltda.— 21 de Mayo 609.— Confección delantales.
Celsi y Cía. Ltda.— San Joaquín 3505.— Curtiembre.
Cemento Cerro Blanco Polpaico S. A.— Polpaico.— Cal y cemento.
Centawer de Bry, Emilia.— Av. Lyon 3179.— Letras y cifras.
Cepeda, Canales y Muñoz Ltda.— Independencia.— Camisas y ropa interior.
Ceppi Argenti, Fernando.— Compañía 1811.— Perfumes.
Cerámica Castro Oliveira.— Av. B. Aires 520.— Cerámica, loza fina.
Cerámica Hispano-Suiza Giroud y Goeschel Ltda.— J. J. Pérez 6500.— Cerámicas.
Cerda Cañas, Ricardo.— Lo Gallardo s|n.— Baldosas y tubos.
Cerda Cerda, Guillermo.— Bismark 397.— Calzado.
Cerda Rojas, Ignacio.— Milán 1322.— Muebles.
Cerón Solís, Doromilo.— Lord Cochrane 638.— Carpintería.
Cerva Larraín y Cía. Ltda.— Franklin 376.— Prod. p. usos textiles, anilinas, pigmentos.
Cervera Schrader, Juan.— Portugal 1441.— Calzado.
Céspedes de Gil, Hortensia. —Moneda 2496.— Lavandería.
Céspedes Jarabán, Julia.— Manco Capac 1572.— Cordones de algodón y seda.
Céspedes Zúñiga, Eduardo.— Tte. Bisson 315.— Escobas.
Cevasto Lattea, Vicente.— Molina 1235.— Picaduría de leña.
Chadwick Herrera y Cía. Ltda.— Avda. Ossa 1135.— Maltería
Cibié Grignon, Andrés.— Huérfanos 1951.— Tintorería.
Cierres Balkinss Ltda.— Cueto 818.— Cierres eclair.
Cicarelli Araya y Cía. Ltda.— Mapocho 3220.— Molienda de minerales.
Cid Arriaza, René.— F. Vivaceta 2750.— Tejidos planos de algodón.
Cifuentes Cifuentes, María.— N. Extremadura 4361.— Entretelas p. forros.
Cifuentes Hnos.— F. Vivaceta 1138.— Panadería.
Cilvetti y Cía. Ltda.— San Diego 645.— Calzado.
Cinzano Chile S. A. I.— V. Mackenna 3747.— Vermouth
Ciriaco Martínez e Hijos.— San Isidro 498.— Panadería.
Ciriaco Martínez e Hijos.— Santa Rosa 301.— Panadería.
Claramunt y Cía.— Santiaguillo 722.— Fundición y broncería.
Clarini Della Vedova, Guido.— San Diego 141.— Pasteles y helados.
Clarke Mas, Horacio.— San Pablo 2109.— Ampolletas, tubos y envases vidrio.
Clavería Espinoza, Jorge.— Maule 625.— Ropa hecha.
Clavijo Zavala, Javier.— San Nicolás 1272.— Levaduras y harinas alimenticias.
Club Hípico de Santiago S. A.— Club Hípico 1001.— Imprenta.
Clerici, Angel.— Alameda 916.— Máq. ind. (batidoras, jugueras, etc.)
Cobre Cerrillos S. A. (en formación).— Av. P. A. Cerda 5221.— Trefilación de cobre.
Cocetta Torres y Rates Ltda.— Nataniel 1760.— Fierro enlozado.
Codental S. A.— Av. O'Higgins 884.— Taller reparac. instrs. dentales.
Coffré Cañas, Mario.— Briones Luco 0648.— Calzado.
Coggiola Caligaris, Selvino.— San Pablo 4455.— Mármol.
Coggiola Caligaris, Selvino.— San Pablo 4493.— Servicio público locomoción.
Cohen Amster, Alfredo.— San Diego 879.— Confecc. p. señoras.
Cohen Cohen, Marcos.— San Pablo 1046.— Medias y calcetines.
Cohn Abrahmsohn, Arnoldo.— San Pablo 1360.— Artículos de papel.
Cohn Baden, Rudi.— Av. Francia 1446.— Productos dentales.
Cohn Hnos. Ltda.— Bío Bío 1078.— Zapatillas descanso.
Colabón Ltda.— Cabildo 3985.— Abonos y cola.
Coll y Cía. Ltda.— Moneda 864.— Sastrería.
Colla Batalla, Rafael.— Ñuble 952.— Muebles.
Collel Roca, Antonio.— Av. Irarrázaval 1019.— Panadería.
Colombo Capeechi, Emilio.— Thompson 3661.— Trefilación, cañerías y perfiles metálicos.
Coloma Utiliano, Oscar.— San Diego 1889.— Calzado.
Colomer Urrutia, Jaime.— Placer 571.— Copelas.
Colquicocha Murillo, Francisco.— Brasil 3.— Sombrerería.
Colzani Luzardi, Enrique.— Vivaceta 1186.— Confites, Calugas.
Comandary Comandary, Santiago.— Patronato 234.— Medias.
Comas y Cía. Ltda.— Gran Avenida 3826.— Brochas y pinceles.
Comercial e Industrial Chilena S. A.— Irarrázaval 2928.— Barraca de maderas.
Compagnoni Ceresetti, Agustín.— San Pablo 1752.— Pastas alimenticias, pasteles.
Cía. Agar de Chile Ltda.— Gral. S. Martín 2898.— Agar Agar.
Cía. Arrocera Ega S. A.— Av. Balmaceda 2610.— Molino de arroz.
Cía. Azucarera Com. Suárez Fogar S. A.— Exposición 1044.— Azúcares. lavandería.
Cía. Cerverías Unidas.— Independencia 565.— Cerveza.
Cía. Cervecerías Unidas.— Av. Costanera s|n.— Cerveza.
Cía. Cervecerías Unidas.— Costanera 2461.— Hielo.
Cía. Chilena de Electricidad Ltda.— Santo Domingo 789.— Energía eléctrica.
Cía. Chilena de Lubricantes S. A.— San Joaquín 3103.— Grasas minerales lubricantes.
Cía. Chilena de Medidores S. A.— Gral. Freire 725.— Montaje de medidores agua.
Cía. Chilena de Presentaciones.— Pintor Cicarelli 575.— Oxígeno y acetileno.
Cía. Chilena de Tejidos y Alpargatas Chiteco S. A.— Andes 3668.— Hilandería y tejidos punto alg. calcet. alpargatas.
Cía. Comercial Ind. Azerman S. A.— Lira 690.— Sastrería, confección.
Cía. Consumidores de Gas de Santiago.— Antofagasta 3424.— Gas y subproductos.
Cía. de Aceite y Ref. La Andaluza Ltda.— V. Mackenna 1885.— Ref. y envases aceite comestible.
Cía. de Alcoholes S. A.— Seminario 973.— Licores.
Cía. de Cafés Ltda. Codeca.— Santos Dumont 134.— Tost. de café.
Cía. de Metales y Aleaciones Ltda.— Av. P. de Valdivia 6463.— Refinería y recuperación de metales.
Cía de Estampados Tex Dressel S. A.— V. Mackenna 6075.— Estampados de telas.
Cía. Frutera Sud Americana.— Av. Brasil 1290.— Frutas secas, frigoríficos.
Cía. de Jabones de Perfumes Flores de Pravia Ltda.— B. Aires 558.— Jabón tocador.
Cía. de Representaciones Ltda.— Santa Rosa 4602.— Mat. p. construcción.
Cía. Prod. Aliment. Antártida Chilena Ltda.— Victoria 1081.— Prod. lácteos, quesillo.
Cía. de Prod. de Aceros Compac S. A.— Porto Seguro 4209.— Cañería p. agua.
Cía. de Tejidos "El Salvador" S. A.— San Alfonso 587.— Tejidos planos de algodón.
Cía. de Tejidos Twinset Ltda.— Alonso Ovalle 1028.— Tejidos punto de lana.
Cía. Elaboradora de Cobre y Acero Ltda.— V. Mackenna 4455.— Elab. de cobre y acero.
Cía. Electro Metalúrgica S. A.— V. Mackenna 1550.— Fundición de acero.
Cía. Gral. de Electr. Industrial.— San Martín s|n.— Energía eléctrica.
Cía. Gral. Electroquímica Ltda.— V. Mackenna 2361.— Láminas de cobre.
Cía. Indust. de Produc. Plásticos Ltda.— F. Vivaceta 2010.— Art. de celuloide.
Cía. Indust. de Algas del Pacífico Ltda.— Compañía 4260.— Agar-Agar.
Cía. Indust. de Radio y Telev. Ltda. (Coratel Ltda.).— Morandé 538.— Armad. radios.
Cía. Industrial "El Volcán".— Camino a Pirque.— Planchas de yeso.
Cía. Industrial "El Volcán".— El Volcán.— Elaboración de yeso.
Cía. Industral Mouton Doré Ltda.— Avda. Departamental 300.— Curt. y tint. pieles.
Cía. Industrial Mouton Doré Ltda.— V. Mackenna 1540.— Curt. y tint. de pieles.
Cía. Industrial "Rainbow".— Andes 3561.— Azarcón y litargirio.
Cía. Industrial S. A.— Carrascal 3552.— Jabones y glicerina.
Cía. Industrias Chilenas "C. I. C." S. A.— Av. Beauchef 1621.— Catres y muebles met.
Cía. Industrias Chilenas "C. I. C." S. A.— Cam. a Melipilla 3359.— Oxígeno.
Cía. Ind. Met. Montanari y Simonetti Ltda.— Sta. Elena 1596.— Cortinas metálicas.
Cía. Maderera Cóndor S. A.— Santa Rosa 5500.— Maderas y cajones.
Cía. Maderera Franklin Ltda.— Franklin 200.— Barraca de maderas.
Cía. Maderera La Unión Ltda.— Recoleta 2248.— Barraca.
Cía. Maderera Villanueva S. A.— Irarrázaval 361.— Barraca de maderas.
Cía. Manuf. de Hilados Ltda.— Independencia 3689.— Hilandería de algodón.
Cía. Manuf. de Papeles y Cartones.— Av. Zañartu 085.— Cam. P. Alto.— Prod. papel.
Cía. Manuf. de Papeles y Cartones.— Cam. a El Volcán— Prod. químicos.
Cía. Marmolera Chorombo.— Paradero 57, Calle Nueva s|n.— Mármol.
Cía. Marmolera Cerrillos Ltda. "Comarce".— Miguel Socías 165.— Mármol natural.
Cía. Molinera "La Estrella" S. A.— San Cristóbal 431.— Molino de trigo.
Cía. Molinera "La Estrella" S. A.— Av. Francia 1345.— Fideos.
Cía. Molinera "San Cristóbal" S. A.— Exposición 1657.— Molino de trigo.
Cía. Molinera "San Cristóbal" S. A.— Exposición 1657.— Molino de arroz.
Cía. Molinera "San Cristóbal" S. A.— Exposición 1657.— Alimento para aves.
Cía. Nacional de Industrias S. A.— Sierra Bella 2804.— Escobas, escobillas.
Cía. Nacional de Tejidos "El Salto".— Av. Valdivieso 102.— Paños e hilados
Cía. Pesquera Arauco Ltda.— Molo Sur.— Bacalao y harina de pescado.
Cía. Prod. Nac. de Aceites S. A.— Av. Zañartu 1300.— Aceite comestible.
Cía. Produ. Nac. de Aceite S. A.— Av. Zañartu 1300.— Margarina.
Cía. Refractarios S. I. R. Ltda.— Rivas Vicuña 841.— Ladrillos refractarios.
Cía. Salit. de Tarap. y Antof.— Lourdes 1490.— Abonos potásicos.
Cía. Salitrera Anglo-Chilena.— Teatinos 220.— Salitre.
Cía. Standard Electric S. A. C.— V. Mackenna 3939.— Aparatos eléctricos.
Cía. Suda. Fábrica de Tejidos Ltda.— F. Vivaceta 1362.— Frazada y ropa int.
Cía. Textil Agrícola Guanaco S. A.— J. M. Infante 2819.— Hilandería de lana.
Cía. Textil Andina S. A.— Av. Zañartu 1313.— Hilandería de algodón.
Cía. Textil Sud Americana S. A.— Av. El Salto 2103.— Hilandería de lana.
Comte. Deam Camilla, Augusto.— Los Muermos 17.— Taller mecánico.
Comunidad Cucurella Covarrubias.— Argomedo 369.— Espejos.
Comunidad Alamos Ojeda.— R. Espinoza 820.— Quesos fundidos.
Comunidad Arteaga-Koster.— Fundo Sta. Adela.— Conservas y frutas.
Comunidad Del Santo Monckeberg.— Mapocho 4271.— Velas.
Comunidad Castro Meza.— Casilla 414, Santiago.— Fittings p. sanitarios.
Comunidad Gustavo Vives, Renjifo.— Chile s|n.— Ladrillos.
Comunidad Llodrá Bauzá.— San Diego 2070.— Ropa int. p. hombres.
Comunidad Com. Margarita Siegel de Tarrasch y Marta Ojeda Ojeda.— Miraflores [illegible] dados.
Comunidad Solar Amor— Bellavista 0415.— Helados y hielo.
Comunidad Suc. Agustín Bonati Bonati.— Lo López 35.— Clavos, grapas.
Concha Quezada, Carlos.— Maturi 554.— Planchas y ornamentos de yeso
Concha y Opazo Ltda.— Estado 141.— Copias de planos.
Conde García, Román.— Andes 2374.— Calzado.
Conde y Bertran Ltda.— San Joaquín 612.— Parquets.
Confecciones Aberri Busto y Montero Ltda.— G. Avenida 13002.— Ropa hecha.
Confecciones de Lujo Lillanrose Ltda.— Mac Iver 22, Of. 101.— Confecc. p. señoras y niños.
Confecciones Fermín Ltda.— San Gerardo 625.— Sastrería.
Confecciones Providencia Ltda.— Av. Providencia 2029.— Confecc. ropa int.
Confecciones Salari Hnos.— Coquimbo 1080.— Confec. ropa hombre, mujer, niños.
Confecciones Villasante y Cía. Ltda.— Puente 663.— Sastrería.
Conmet Ltda.— Construcciones Metálicas.— Federico Hamsen 4135.— Taller de cerrajería y construcciones.
Congo Fca. de Chocolates y Galletas Ltda.— Independencia N.o 560.— Chocolates.
Conservas Copihues Ltda.— Cam. a Melipilla 9325.— Conservas de frutas y legumbres.
Consorcio Nacional de Productores de Aves.— Lourdes 155.— Alimentos para aves.
Constantino Hamuri y Cía.— Santos Dumont 399.— Tejidos de punto y confecc.
Constantino y Francisco Saffie Ltda.— Einstein 495.— Tejidos planos de seda.
Construcciones Mecánicas de Precisión S. A.— Gral. Freire 725.— Mec. precisión.
Contador García, Serafín.— Sgto. Aldea 650.— Calzado.
Contarini Palacios, Luis.— Aldunate 1035.— Arts. de aluminio.
Conte Prado, Guillermo.— B. Guerrero 1101.— Manufact. de caucho y goma.
Contreras Contreras, Alfredo.— Av. Ecuador 1211.— Abrasivos.
Contreras Candia J., Guillermo.— F. Vivaceta 1587.— Tejidos planos de seda.
Contreras Cortés, Tadeo.— Grumete N. Cortés 103.— Planchas de yeso.
Contreras Hnos.— Ureta Cox 620.— Fund. maestranza

NOMBRE	DIRECCION	INDUSTRIA

Contreras, José Rafael.— Teatinos 499.— Calzado.
Contreras López, Gonzalo.— Coquimbo 767.— Taller de calzado.
Contreras Leiva, Hilario.— Comercio 257, Talagante.— Dulce membrillo.
Contreras Medina, Guillermo.— Lord Cochrane 748.— Calzado.
Contreras Palominos, Adelaida.— Irarrázaval 3412.— Tejidos de punto
Contreras Pangui, Gregorio.— Carmen 1473.— Calzado.
Contreras Ramírez, Luis 2.o.— R. Espinoza 1286.— Taller mecánico.
Contreras Rubio, Raúl.— San Francisco 1036.— Calzado.
Contreras Valdebenito, Hugo.— Argomedo 363-A.— Artículos de aseo.
Cooperativa Agríc. Lechera Santiago Ltda.— San Borja 1305.— Alimentos concentrados p. ganado vacuno.
Cooperativa Vitivinícola Valle Central.— Franklin 321.— Vinagre.
Copano Ferrer y Macuer Ltda.— Pob. Musa, calle F 196.— Jabón.
Copano Franco, Antonio.— San Simón 0521.— Jabón.
Copano, Francisco José.— Traslaviña 1891.— Curtiembre.
Copano F., José.— Alberdi 137.— Sebo y jabón.
Copello y Canata Ltda.— Molina Lavín 293.— Fideos.
Corrales Calderón, Juan.— R. Espinoza 1564.— Dulces.
Corbalán Toledo, Santiago.— San Joaquín 135.— Ladrillos.
Corbeaux y Cía.— Esperanza 538.— Fundición y maestranza.
Corbella Corbella, Antonio.— Gral. Velásquez 959.— Lavandería.
Cordero Ortega, David.— San Isidro 746.— Confecc. ropa hecha.
Cordero Valdés, Germán.— 6a. Avenida 159.— Cajas de cartón.
Cordero y Martínez.— Angamos 6470.— Tornería en maderas.
Cordero Watters, Ismael.— Nva. Antofagasta s|n.— Molienda de huesos.
Cordero Puente, Emilio.— Nataniel 1816.— Calzado.
Córdova Casado, Cirilo.— P. L. Ugalde 1886.— Pasadores p. calzado.
Córdova Casado, Cirilo.— Av. Matta 674.— Calzado.
Córdova Muñoz, Luis.— Freire 686.— Calzado.
Córdova Palacios Hnos.— Av. Condell 1747.— Baldosas y mármol
Cornejo Acuña, Manuel.— Mac Iver 042.— Confecc. de pieles.
Cornejo Catalán, Víctor.— Avda. O'Higgins 4424.— Parquets.
Cornejo Celis, Fidelicia.— Copiapó 1140.— Confecciones.
Cornejo Hnos.— Copiapó 771.— Galvanoplastía.
Cornello Tijones y Cía. Ltda.— Gaspar de la Barrera 2840.— Baldosas y tubos de cemento.
Coromina S. A. Com. e Ind.— San Joaquín 607.— Hilandería de lana.
Coromina S. A. Com. e Ind.— Santa Rosa 2648.— Curtiembre.
Corporación de Radios de Chile S. A.— V. Mackenna 3335.— Armaduría de radios, discos y muebles.
Corsi Ferrero, Carlos.— Moneda 2856.— Tejidos punto de lana.
Cortada y Cía.— Compañía 3054.— Cuero p. industrias textiles.
Cortay C. Fca. de Confecc.— B. Guerrero 849.— Ropa hecha p. niños.
Cortés Cortés, Oscar.— Independencia 628.— Muebles.
Cortés Monroy Gana, Rudecindo.— Thompson 4477.— Alimento p. aves.
Cortés Planas, Salvador y uan 1455.— Bebidas gaseosas.
Cortés Quinteros, Laura.— Sta. Genoveva 371.— Cera p. pisos.
Cortés Serrano, Carlos Armando.— Carlos Mondaca 9797.— Sacarina
Cortés y Cía. Ltda.— Dominica 436.— Prod. farmacéuticos.
Cortés y Maltzhan Ltda.— Providencia 2319.— Vulcanización.
Cortínez Mujica, Armando.— Pasaje República 5.— Artefactos eléct. sanitarios.
Corvalán Corvalán, Manuel.— Las Brisas 0821. Calzado.
Corvalán Parra Oscar.— Echaurren 401.— Lavandería.
Corvera Lastarria, Hernán.— Riquelme 114. Prod. químicos.
Corral, Gómez y Córdova Ltda.— Cauquenes 5919.— Panadería.
Correa Avila, Manuel 2.o.— Los Muermos 412.— Carrocería.
Cosay Voloret, Jaime.— Avda. México 626.— Productos de tocador.
Cosignani y Simonetti.— Santa Elena 1287.— Fundición de bronce
Cosméticos Bárbara Lee S. A.— Libertad 1590.— Cosméticos.
Costa de la Sotta, Alicia.— 9a. Avenida 331.— Ropa int. de hombres.
Costa, Rutllant y Cía. Ltda.— Sta. Rosa 5499.— Cartón y techos de cartón.
Costin Liwizki, Alejandro.— Alameda 238.— Confecc. p. niños.
Couly Leyrit, Roger.— Santa Rosa 271.— Prod. farmacéuticos.
Courtel Crespin, León.— Arteaga 200. Forros p| sastre.
Couso y Cía. Ltda.— Brig. de la Cruz 698.— Panadería.
Covarrubias Barrera, Alejandro.—Sierra Bella 1840.— Conf. ropa ext. p. hombres.
Covarrubias de Pinto, Berta.— Marín 351.— Colonias.
Cox Lira, Luis.— Conferencia 1651.— Tubos de acero.
Crespo Ballestero, Gabino.— San Pablo 1633.— Panadería.
Cristal Yungay-Weir Scott y Cía.— Augusto Matte 278.— Cristales.
Cristal Yungay-Weir Scott y Cía. Augusto Matte 278.— Prod. de tocador.
Cristalerías de Chile S. A.— V. Mackenna 1348.— Vidrios y ampolletas
Cristino Alonso y Cía. Ltda.— San Diego 1483.— Barraca de madera.
Cristino Ansinello, Juan.— C. Bynan 145.— Tejidos planos de seda.
Crocco y Núñez.— Sta. Elena 1702.— Aserradero y cajones.
Cruz Fuenzalida, Alfonso.— J. M. Infante 322.— Muebles de cocina.
Cruz y Villalobos Ltda.— San Nicolás 996.— Calzado.
Cubillos Orellana, José.— Gálvez 1265.— Calzado.
Cuadros Ríos, Alba.— Gral. Gana 1772.— Estampados de metales.
Cuello Cuello, Gracialiano.— San Antonio 741.— Confecc. ropa p. hombres.
Cuevas Llona, Eduardo.— Blanco Encalada 3023.— Maestranza y fundición.
Cuneo Cúneo, Mario.— San Pablo 1070.— Pasteles.
Curia Aloy, Genaro.— T. Medina 49.— Imprenta.
Curia Aloy, Genaro.— T. Medina 49.— Mariscos deshidratados.
Curtidos Maiza Hnos. S. A.— Cam. a Melipilla 2185.— Curtiembre.
Curtiembre y Fca. de Calzado Arechavala S. A. C.— San Joaquín 251.— Calzado.
Curtiembre Rufino Melero S. A.— Vivaceta 1018.— Curtiembre.
Cyclón Fca. de Acumuladores Ltda.— Cueto 250. Acumuladores eléctricos
Czapnik Armer, Klera.— Riquelme 828.— Zapatillas.
Czerny Czerny, Lieb.— Victoria 1078.— Confecciones p. señoras.

— CH —

Chacón Vidal, Juan.— Sánchez 133.— Lápices de colores.
Chacra Luca, Michel.— Rosas 1171.— Ropa interior para hombres.
Chadid Apse, Pedro.— Mencia de los Nidos 1111.— Ropa hecha.
Chadwick Herrera y Cía. Ltda.— Balmaceda 440.— Cebada malteada.
Chahín C., Antonio.— M. Americana 77.— Tejidos punto y confecciones.
Chahín y Acle Ltda.— P. Montt 2121.— Ropa interior de hombres.
Chandía Vera de Tiraferri, María C.— Av. Viel 1484.— Dulces chilenos.
Chama Manzano, M.— San Ramón 6526.— Confites.
Chamy Falaba, Ricardo.— Marín 373.— Tejidos planos seda y nylon.
Champagne Alberto Valdivieso S. A.— Santa Elena 2230.— Champagne.
Chanes Fernández, Antonio.— Pedro Mira 1080.— Califonts y fundición de bronce
Chanes Fernández, José.— San Francisco 633.— Reparación de cálifonts y cocinas.
Chaskel R. de Cohn, María.— A. Bello 155.— Pasteles.
Chateauneuf Duhalde, Alfredo.— Huérfanos 1791.— Tintorería.
Chane Arellano, Héctor.— Sotomayor 6.— Tejidos punto de lana
Chaves Godoy, Ernesto.— Mac Iver 161.— Pasteles y confites.
Chehade Saca, Jacobo.— A. Villanuevas 199.— Medias.
Chehade y Cía. Ltda.— Los Plátanos 3225.— Tejidos planos de seda.
Chamke y Jacusiel Ltda.— Avda. O'Higgins 2310.— Tejidos de punto.
Chernievsky e Hijos.— Catedral 1424.— Impermeables y ropa hecha.
Chernogubsky Dalis, María.— Valdés Vergara 888, 4.o piso.— Pulseras de cuero.
Chesta Viales, Juan Bautista.— Av. Matucana 782.— Secaduría de cereales, molino de legumbres.
Cherry Kiss Ltda.— Parcela 15, Sta. Teresa de Tango, San Bernardo.— Conservas cerezas.
Cheyre vda. de Pinnaud, Berta.— San Martín 970.— Pasteles y similares.
Chibbaro Salmeri, José.— V. Mackenna 261.— Estampados.
Chile Elastic.— F. Vivaceta 2020.— Cintas de seda.
Chile Industrial S. A.— G. Reyes 715.— Hilados y tejidos de lana.
Chorbadjian Chorbadjian, Sarkis.— R. Ugarte 1457.— Medias.
Christen Von Matt, Arnoldo.— Robles 801.— Taller mecánico.
Chuaqui y Cía. Ltda.— Los 3 Antonios 77.— Hilandería de lana.

— D —

D'Aquino Digualdo, Salvador.— Recreo 329.— Taller mecánico.
D. G. Downey y Cía. Ltda.— Chacra Lo Contador s|n.— Artefactos de cemento.
Dabdoub Hazbur, Louis.— J. P. Alessandri 2187.— Tejidos de jersey.
Dabike Sakakine, Costy.— Andes 2320.— Alambre acerado.
Daccarett Tueme, Rosa.— Patronato 467.— Zapatillas descanso y calzado.
Daccarett Tueme, Carlos.— B. Aires 380.— Tejidos de punto y ropa interior
Dagach Elituin, Nicolás.— San Gerardo 625.— Tejidos planos de seda.
Dahuabe Kosler Ltda.— Jotabeche 720.— Cristal.
Dalbadie Robin, Raúl.— Av. Buzeta 3925.— Curtiembre.
Dallmer y Cía. Ltda.— Compañía 1023.— Compostura de relojes.
Damián Gil y Sobrino.— Aconcagua 1362.— Suspensores y ligas.
Damjan Busa, Víctor.— Bandera 52.— Sastrería.
Danailov Grancharov, Danail.— Urriola 688.— Taller mecánico.
Danko T. Hyronimus.— Irarrázaval 2380.— Pasteles.
Daniel Blin e Hijos Ltda.— V. Manuel 1630.— Cocinas y taller mecánico
Danus Romero y Martínez Ltda.— René Carvallo 1050.— Jabón.
Danus y Figueroa Ltda.— A. Prat 1864.— Calzado.
Danzinger De Joseph, Senta.— Huérfanos 920.— Cinturones y botones.
Danzinger Joseph, José.— San Antonio 344.— Compostura de relojes.
Darham Bolla, Felipe.— Toro Mazotte 048.— Pañuelos.
Darío Ergas e Hijos.— Copiapó 752.— Embobinar hilos.
Daviech Daud, Manuel.— C. Mena 560.— Helados.
Dasco Ltda.— Luis Uribe 2670.— Productos químicos.
Dasque Trespaille, Andrés.— Gral. Bari 217.— Tintas para cuero.
Daved Majluf, Jorge.— Maestra Lidia Torres 252.— Tejidos de puntos de jersey.
David Geni y Cía.— Victoria 1153.— Calzado.
Davidovich Gerberoff, Sara.— Bulnes 628-A.— Corbatas.
Davidovich Geiger, Armando.— Ex. Fernández 221.— Confección ropa interior
David, Enrique y Gerardo.— B. Aires 378.— Forros de seda y algodón.
David Ltda. (Autos).— Diez de Julio 1625.— Garage.
Davis Laboratorios Ltda.— Av. Balmaceda 2170.— Productos de tocador.
Davis Laboratorios Ltda.— Maule 107.— Cajas de cartón.
Dearbon South American Ltda.— Porvenir 962.— Productos de tocador.
De Bianchi Girodo, Mario.— Santa Rosa 669, local 7.— Taller mecánico.
De Caso Fernández, Francisco.— Goycolea esq. Díaz Garcés.— Panadería.
De Diego Hnos.— A. Prat 1104.— Manufactura de metales.
De Gregori, Aldo.— A. Prat 2045.— Galletas.
De la Barrera Cotops, Rafael.— Rosas 1160.— Encuadernación.
De la Cruz Huamanahuno, Andrés.— Huérfanos 1042.— Sastrería.
De la Maza Briones, Fernando.— Av. Ortúzar 1029.— Escobas.
De la Maza de la Maza, Ricardo.— Av. Norte 1011, La Florida.— Glucosa.
De la Peña y Cía.— Rosas 910.— Productos de tocador.
De la Prida, Rodrigo.— 21 de Mayo 667.— Ropa hecha.
De la Vega y Olivares.— U. Americana 245.— Arados y rastras.
De las Heras Zúñiga, Enrique.— Maruri 305.— Productos de tocador.
De Pablo Sánchez, Daniel.— Santa Rosa 2395.— Curt. y lavados de lana.
De Pablo y Cía. Ltda.— Av. Matta 538.— Barraca.
De Ramón Correa, Armando.— Las Parcelas de Pataguilla.— Dulce membrillo.
De Saa Hardoy, Eduardo.— Ex. Fernández 2655.— Tejidos planos de algodón
De Sangroniz Aurrecoechea, Miguel.— San Diego 424.— Calzado.
De Vicente e Izurrieta.— I. Matte Urrejola s|n.— Manufactura de caucho.

NOMBRE	DIRECCION	INDUSTRIA

De Vicente e Izurrieta.— I. Matte Urrejola s|n.— Trefilación de alambres cobre.
De Vicente e Izurrieta.— 4a. Avenida 067.— Hilados de goma.
Deik Comandary, Santiago.— Dgo. Arteaga 271.— Mallas y tules.
Deik Handal, Emilio.— Olivos 656.— Calcetines.
Deik Junis Ltda.— C. Alvarado 319.— Tejidos planos de lana.
Dekovic Lovich, José.— Toro Mazotte 112.— Trefilación de alambre.
Del Campo Castellano, Felipe.— Monjitas 870.— Confección para señoras y niños.
Del Campo Sáez, José.— San Eugenio 600.— Pinturas y barnices.
Del Campo y Morgan Soc. de Hecho.— San Eugenio 600.— Pasta para pulir metales.
Del Campo Gómez, Jorge.— E. Yáñez 1114.— Lavandería de ropa.
Del Fierro Muñoz, Guzmán.— Av. Los Leones 2510.— Tubos plomados y conductores eléctricos.
Del Moro Avio, Giuseppe.— Irarrázaval 5679.— Pasteles.
Del Moral Aras, Manuel.— Salvador Gutiérrez 4556.— Panadería.
Del Río Diez, Vicente.— Constantino 312.— Colchones y sobrecamas.
Del Río Roselló Hnos. Ltda.— Tte. Bisson 830.— Colchones y frazadas.
Del Río y Cía. Ltda.— W. Martínez 457.— Frazadas.
Del Río y Cía. Ltda.— M. Thompson 3432.— Calzado.
Del Río y Cía. Ltda.— Av. Diego Sta. María 2697.— Lavandería de lana.
Del Valle Medina, Juan.— Maruri 572.— Taller mecánico.
Delard de R., Juan.— Dublé Almeyda 1746.— Ceras y cemento para calzado.
Delgado De Kocher, Uberlinda.— Mac Iver 661.— Taller de moda.
Delgado y Corradosi Ltda.— Las Brisas 11, Cisterna.— Helados.
Castillo Della Constanza, Tomás.— Andres 4365.— Jabón y agua de lavar.
Della Maggiora v. de Méndez, Teresa.— Constitución 25.— Mangas p. filtrar vino.
Dellerva Ravarino, José.— Huérfanos 1112.— Joyas y relojes.
Demaría y Cía.— M. Rodríguez 52.— Conserv. de frutas y legumbres
Denegri Ivanovic, Juan.— B. O'Higgins 1905.— Vulcanización.
Dentalia Ltda.— San Pablo 1756.— Artículos dentales.
Denkberg Linschain, Aída.— Jofré 364.— Confección ropa exterior señoras.
Derivados Lacteos Ltda.— Pedro Lautaro Ferrer 2844.— Manjar blanco.
Depto. Central de Compras de la Beneficencia.— Av. Matta 670.— Algodón hidrófilo.
Desinfectantes Aguiles Ltda.— Santa Ester 748.— Prod. química.
Despouy y Cía. Ltda.— C. Henríquez 660.— Vinagre y mostaza.
Despouy y Cía. Ltda.— C. Henríquez 660.— Licores y jarabes.
Deutsch, Simón José.— San Diego 165, local 2.— Tejidos de punto y de lana.
Devoto y Vacarezza.— Libertad 1270.— Frigorífico y hielo.
Devoto y Vacarezza.— Libertad 1260.— Refinería de azúcar.
Devoto Hnos. y Soto Ltda.— A. de Toledo 672.— Tejidos planos de seda.
Dezerega Hnos.— Brasil 5.— Pasteles.
Di Donérico Nocera Cosme.— Schlak 550.— Pasta para pulir metales.
Di Luch y Parini Ltda.— Conferencia 1341.— Artículos de goma.
Díaz Ahumada, Nicolás.— Av. Matta 1030.— Taller mecánico.
Diamantstein y Lackner Ltda.— Monjitas 715.— Ropa exterior para señoras.
Díaz Beiza, Julio.— Av. B. O'Higgins 3465.— Confección ropa ext. caballeros y señoras.
Díaz Arcos, Ernesto.— Av. B. O'Higgins 1717.— Estación servicios y frenos.
Díaz Barrientos, Juan.— Nataniel 1950.— Taller de calzado
Díaz Bernardo, Emilio.— Av. Colón 674.— Panadería.
Díaz Carvajal, Luis S.— Los Orientales 1821.— Velas.
Díaz Foitzick, Carlos.— V. Mackenna 10025.— Jabón.
Díaz Galdámez, Gonzalo.— Tacora 37.— Escobas.
Díaz Gómez, Guillermo.— Av. Errázuriz 3004.— Fundición de hierro.
Díaz Hermanos.— Independencia 1988.— Panadería.
Díaz Herrera, Wenceslao.— Castro 420.— Garage.
Díaz Labarca, Rubén.— Herrera 829.— Taller de calzado
Díaz López, Pascual.— Cañas 298.— Panadería.
Díaz Miranda, Alfonso.— Libertad 184. Maipú.— Cilindros p. cerraduras tipo Yale.
Díaz Ortiz, Alfredo.— San Joaquín 1629.— Herramientas para carpinteros.
Díaz Pinto, Manuel.— Mapocho 3665.— Calzado.
Díaz Rojas, Rogelio.— Molina 478.— Carpintería.
Díaz Suárez, Manuel.— 10 de Julio 1080.— Calzado para guagua
Díaz vda. de D., Julia.— San Diego 1845.— Pinturas.
Díaz Vásquez, Inocencio.— Avenida Lyon 3321.— Calcetines.
Díaz Velasco y Cía. Ltda.— Club Hípico 650.— Calzado.
Díaz Vergara, Oscar.— Dávila Larraín 1592.— Estuches de bakelita para joyas.
Díaz y Rodríguez Ltda.— 21 de Mayo 585.— Artículos de cuero.
Diez Gutierres, Carlos.— Aldunate 1151.— Calzado.
Dirección de Material de Guerra del Ejército.— Av. P. Montt 2050.— Jabón.
Dittrich Penkert, Francisco.— M. Claro 177.— Manufactura de metales.
Djimino Benroubí, Clemente.— Av. B. O'Higgins 189.— Reparac. de alfombras.
Dobrengo Bogos, Arnaldo.— Recoleta 701.— Productos farmacéuticos.
Doby Saragevich, Arón.— Prat 248.— Productos de tocador.
Dollman y Cía. Ltda.— Mapocho 3425.— Artículos de madera.
Dolezal de Bucina V.— Merced 638.— Camisas.
Domel Esenteric, Rodolfo.— Gran Avenida 4622.— Cecinas-chorizos.
Dib Nahib, Alejandro.— Cdte. Chacón 5616.— Pasta de semilla de sésamo.
Diban Feada, José C.— Av. Einstein 782.— Ropa hecha.
Dides Gori, Alberto.— Edo. Llanos 36.— Confección ropa interior para señoras
Dides Hnos. Ltda.— Plaza Egaña 38.— Ropa interior señoras y caballeros.
Dietheim Mathiensen, Roberto.— S Gerardo 669-A.— Quesos.
Diez de Diez, Laura.— Ignacio Zuazagoitía 33.— Escobas.
Diez y Amon Ltda.— San Diego 1256-A.— Calzado.
Diez Gutiérrez, Carlos.— Aldunate 1151.— Calzado.
Diharasarry y Zugarramurdy Ltda.— F. Vivaceta 286.— Panadería.
Dilber Kerestegian, Bogos.— Chile-España 565.— Ropa para niños.
Dimitroff Tasch, Eraico.— Cueto 1094.— Confites.
Dinamarca Cerna, Samuel.— Carmen 1931.— Imprenta.
Domínguez Bernardes, José.— Av. Holanda 3705.— Cigarros.
Domínguez Feijoo, Juan.— A. Prat 803.— Panadería.
Domínguez Hernández, Angel.— B. Encalada 2769.— Helados.
Donnay y Cía. Ltda.— Teresa Vial 1400.— Guantes.
Donnebaun Beck, Leopoldo.— Agustinas 867.— Cierre eclair.
Donoso Escalante, Luis.— Portugal 18.— Vulcanización.
Donoso Espinoza, Fernando.— Carmen 2056.— Pasteles.
Donoso Donoso, Elcira.— Martínez de Rozas 2234.— Pasteles.
Doren Hnos. Ltda.— Los Tilos 3389.— Calzado.
Doria vda. de Sanyour, Mercedes.— Av. Gral. Velásquez 130.— Cocoa peptonizada.
Dorig y Quevedo Ltda.— Irarrázaval 3433.— Hielo.
Downie y Cía. Ltda.— Las Encinas 3050.— Productos de tocador.
Downie Miranda, Mercedes.— Victoria 764.— Calzado.
Drajlir Toker, Isaac.— Av. Irarrázaval 232.— Tejidos punto de lana.
Dragicevic Damianovic, Vicente.— Agustinas 2367.— Calcetines.
Drobny Yedvart, David.— 21 de Mayo 750.— Tejidos punto de lana.
Droguería Francesa S. C. I.— A. Prat 225.— Productos farmacéuticos.
Droguería y Lab. Inter-Farma S. A.— Vergara 750.— Productos farmacéuticos
Droguett Fernández, Horacio.— Av. Matta 1387.— Alpargatas.
Du Belloy y Cía.— Placer 766.— Retorcedurla de hilos.
Dubois Birabert, Inés.— Sto. Domingo 3816.— Jabón.
Duery Le Font, José.— Santos Dumont 461.— Confecciones para niños
Dudle Rubennach, Hans.— Gambetta 944.— Tejidos de alambre.
Duery Lama, Julio.— Patronato 290.— Medias y calcetines.
Duff Olmedo, Francisco.— Hoevel 5233.— Escobas.
Duhalde y Cía. Ltda.— Gumercindo 965.— Curtiembre.
Duck Hadelhaim, Carlos.— Dr. Johow 348.— Calcetines.
Dunay Kamalewics, Estanislao.— Comercio s|n., Talagante.— Tej. planos de seda.
Dunker y Erasche Ltda.— Agustinas 715, Of. 109.— Const. aparatos radiodif.
Durán Cáceres, Héctor Romedio.— Capitán Trizano 110.— Escobas.
Durán Yáñez, Marcelino del C.— Rivas 931.— Cecinas y manteca.
Denort Ltda.— Dávila Larraín 1582.— Estamp. de metal.
Dutilh y Gil Ltda.— B. Fombona 32.— Barraca de madera.

— E —

E. H. Squirrel y Cía.— Av. M. Montt 2385.— Cepillos p. dientes.
E. Hinze S. A. C. e Industrial.— Chacabuco 61.— Cajas de fondos, puertas p. bóvedas.
E. Klima y Cía Ltda.— Exposición 860.— Prod. químicos.
Echavarri Hnos.— Exposición 156.— Saladeros de cueros.
Eblen Smeja, Clemente.— Av. B. O'Higgins 3082.— Confecc. ropa blanca.
Evensperguer Garay, Armando.— Dublé Almeyda 2218.— Pañetes protectores de bordes de batería.
Echavarría Cotohy, Juan.— Andes 2067.— Calzado.
Echavarría y Cía. Ltda.— Santa Elena 1830.— Alfombras mecánicas.
Echavarría y Cía. Mil Ohms Ltda.— Ñuble 1055.— Tela flexible, huincha aisladora, lija, etc.
Echeverría y Cía. "Impertel" Ltda.— P. Valdivia 6580.— Telas adhesivas, parches porosos y similares.
Edgar Ltda.— Andrés Bello 3626.— Elab. de acero revirado. Derivados del acero.
Edelstein Lustig, Felix.— Lautaro 690.— Tej. de alg. y seda.
Edgardo Heiman y Cía. Ltda.— V. Mackenna 1227.— Confecc. p. señoras.
Edgrau Ltda.— Maturana 646.— Calzado.
Editorial del Pacífico S. A.— San Francisco 116.— Imprenta.
Editorial Universitaria S. A.— R. Sta. Cruz 747.— Imprenta.
Eduardo Balmory y Cía. Ltda.— Sta. Isabel 0664.— Gorras.
Eduardo Barayón y Cía.— Huérfanos 1055, Of. 324.— Sastrería.
Eduardo Waak H. y Otto Waak M.— Phillips 74.— Confecc. repuestos de joyas.
Edwin Dunner y Cía. Ltda.— Libertad 21.— Lavandería y Tintorería.
Eggert Hnos. Ltda.— J. M. Infante 2511.— Aceite y grasa lubric.
Eguiguren y Cía. Ltda.— Irene Ariztía 808.— Tej. punto de lana.
Ejsmentewicz Drozd, Esteban.— Carrión 1551.— Tej. planos de seda.
Elaboradora de Cobre Elco Ltda.— Estrella Polar 893.— Trefilación de alambres y briquetas de metal.
"El Duende", Fca. de Muñecas y Arts. de Fantasías.— Av. Einstein 780.— Muñecas y artículos fant.
Electric City Ltda.— J. M. de la Barra 486.— Taller elect. y armaduría de radios.
Electro Comercial Ltda. "Elcom".— Charlín 660.— Transformadoras eléct.
Electromat S. A.— V. Mackenna 2385.— Ampolletas.
Elgueta Herrera, Fernando.— Ing. Lloyd 253.— Parquets.
Elgueta Salinas, Orlando.— Cam. Buin a Maipo.—Planchas acanaladas p. techos, cielos y tabiques.
Elgueta Ulloa, Héctor.— Bulnes 1086.— Helados.
Elías Abdón, Schafic.— Sta. Filomena 221.— Tej. de punto de lana.
Elías Danabe y Cía.— Olivos 716-18.— Tej. plns. alg. seda, lino.
Elías Eluti, Alberto.— Irarrázaval 1971.— Medias.
Elías Eluti, Alberto.— V. de Vivar 2757.— Hilandería de lana.
Elías Hnos. y Cía. Ltda.— Carmen 924.— Caramelos y confites.
Elías Jatip e Hjs. Ltda.— Independencia 370.— Conf. ropa int. p. Sras.
Elías Musalem e Hjs. Ltda.— Los Olmos 3224.— Tejidos planos seda, alg.
Elías S. Afani e Hjs.— J. P. Alessandri 2795.— Cordones p. zapatos.
Elizabeth Arden South American.— Av. Portales 2653.— Arts. y prod. de tocador.
Elizondo y Cía.— Eyzaguirre 221, P. Alto.— Cartón.
Elkan Plaut, Gustavo.— D. Almeyda 3140.— Tejidos de punto de lana
Elorieta Gamboa, Hugo.— 6a. Avenida 1536.— Broches y escobillas.
Elorza Hozven, Guillermo.— G. Avenida 5058.— Escobas.
Elemer Koczan y Cía.— Dardignac 285.— Figuras de vidrio.
Elsner de L., Emma.— Ahumada 312.— Confecc. ropa ext. señoras.

NOMBRE	DIRECCION	INDUSTRIA

Eltec Ltda.— Santiaguillo 1149.— Art. electrotécnicos.
Eltet Zerene, Jorge.— Patronato 210.— Calzado.
Embotelladora Andina S. A.— R. Subercaseaux 1263.— Bebidas analcohólicas (Coca Cola).
Emérico Kondor y Cía. Ltda.— Merced 673.— Ropa int. p. señoras.
Emérico Lederman y Cía.— Esmeralda 758-766.— Confecc. p. señoras.
Emilio Cassis y Hnos.— J. P. Alessandri 1880.— Tej. planos de lana y colchas.
Emilio García e Hjs. Ltda.— San Diego 198.— Taller de sombreros.
Emilio Nazal e Hijo (Soc. de hecho).— B. Aires 475.— Medias y soquetes.
Emilio Saleg e Hijo.— Maturana 722.— Embobinado de hilos y calcetines.
Emilio Yunis y Hnos. Ltda.— Obispo del Pozo 2157.— Tej. planos de seda.
Empresa Constructora A. Vera Rodrigo y Cía. Ltda.— Bandera 140 J.— Imprenta.
Empresa de Agua Potable de Santiago.— V. Mackenna 1155.— Medidores p. agua.
Empresa de FF. CC. del Estado Secc. Maestranza de San Bernardo.— Av. Portales.— Maestranzas.
Empresa Editora Zig-Zag.— Santa María 076.— Imprenta.
Empresa Forlivesi.— Santos Dumont 720. Ataúdes y urnas.
Empresa de Siderúrgica y Fund. Alister.— Carrascal 4823.— Fundición de fierro.
Encajes Margarita Ltda.— Lautaro 866.— Encajes y bobillo.
Encinas Rojas, Sara.— Bismarck 512.— Camisas, delantales, trajes.
Encuadernación Hispano-Suiza.— Sta. Isabel 174.— Encuadernación.
Endert de Gast, Carlos Walter.— J. P. Alessandri 3141.— Teñidos y curtidos de pieles
Engel y Rosenfeld Ltda.— Huérfanos 615.— Carteras, cinturones de cuero.
Englander Rauchverger, Salomón.— 10 de Julio 869.— Conf. de señoras.
Enrique Calaf y Cía. Ltda.— G. Avenida 9570.— Pasamanería.
Enrique Camhi y Cía.— Los 3 Antonios 450.— Cintas.
Enrique Meza S. y Miguel Navarro V.— Guanaco 2381.— Jabón.
Enrique Planas y Cía. Ltda.— New York 47.— Esquíes, mochilas, carpas de montañas.
Enrique Stricker y Cía. Ltda.— San Diego 282.— Espejos biselados.
Enrique Wedlinky y Cía.— Carmen 206.— Helados, pasteles.
Envases Guerraty S. A.— Sta. Rosa 3105.— Envases de hojalata.
Epstein Fridman, Marcos.— W. Martínez 384.— Velas.
Epstein Spatz, Isaac.— San Diego 330.— Tej. lana y ropa hecha.
Epstein y Bauer.— Miguel Claro 161-B.— Ropa p. niños.
Eraclit Chile Ltda.— San Francisco 2550.— Planchas para revestir.
Erazo Jaraquemada, Germán.— Alejandro Fierro 4573.— Manjar blanco.
Erazo Muñoz, Raúl.— San Alfonso 1085.— Sommiers.
Erich Meyer y Cía. Ltda.— Mosqueto 564.— Confecc. p. señoras.
Ernesto Hasse y Ursula Bluth Soc. de hecho.— Portugal 235.— Lavandería.
Ernst y Cía.— Santa Rosa 2990.— Tintorería Ind. y aprestos industriales.
Ernesto Soto y Cía.— Gálvez 1739.— Calzado.
Erradonea y Cía. Ltda.— Independencia 1988.— Panadería y pastelería.
Errázuriz Cuadra, Eleodoro.— Herrera 1374.— Picaduría de leña.
Errazuriz y Tocornal Ltda.— Exposición 1082.— Zurcidurías de sacos.
Escandar Hnos.— M. Montt 1398.— Calcetines.
Escanella Mateo, Francisco.— F. Vivaceta 626.— Pasteles.
Escarra Síguez, Carmen.— Catedral 2887.— Confecc. ropa int. señoras
Escobar Alcaíno, José.— Victoria Laynes 371.— Escobas.
Escobar de Raggi, Laura.— J. M. Balmaceda 122.— Botones.
Escobar Pedraza, Víctor Manuel.— San Ignacio 980.— Muebles.
Escobar y Millian Ltda.— San Ignacio 1627.— Calzado.
Escobar Varas, Raúl.— Chacabuco 66-B.— Pinturas al agua y estuco.
Escoda Carvajal, Guillermo.— Avda. La Marina 1141.— Subproductos animales
Escorza Marín, Manuel.— Paraguay 4118.— Puertas y ventanas.
Escudero Leiva, Alberto.— Lord Cochrane 984.— Calzado.
Escuelas Prof. La Gratitud Nac.— Av. O'Higgins 2303.— Taller mecánico.
Escuelas Prof. La Gratitud Nac.— Av. O'Higgins 2303.— Imprenta.
Esnida Sepúlveda, Juan.— Copiapó 1480.— Taller mecánico.
Espina y Cía. Ltda.— Tadeo Vargas 225.— Jabón y agua de cubas.
Espina Aguilera, René.— San Joaquín 916.— Lanzaderas y rep. telares.
Espinoza Alvarado, Humberto.— San Borja 6571.— Helados.
Espinoza Brando, Eduardo.— Fray Andresito 61.— Tejidos de punto.
Espinoza Donoso, Alfredo.— Victoria 1070.— Escobas.
Espinoza de Vega, Sara.— F. Vivaceta 673.— Tintorería.
Espinoza e Hjs. Ltda.— Siglo XX 195.— Catres de campaña, sillas plegables y Arts. de playa.
Espinoza Galas, Joaquín.— Av. Sta. María 228.— Escobas y similares.
Espinoza Gutiérrez, Lorenzo.— A. Prat 1719.— Calcetines.
Espinoza Henríquez, Eugenio.— Santa Rosa 649.— Calzado.
Espinoza Molina, Héctor.— Moneda 2650.— Taller calzado.
Espinoza Ñuñoa, Rogelio.— Cóndor 950.— Reparac. de refrigeradores.
Espinoza Lastra, Emilio.— Carmen 2098.— Galletas.
Espinoza Navarro, José Miguel.— Aldunate 602.— Bicicletas.
Espinoza Villagra, Gilberto.— Constantino 225.— Taller mecánico.
Espinoza Vásquez, Absalón.— Santa Rosa 1838.— Baldosas y mat. p. alcantarillado.
Espinoza y Paredes.— Ahumada 78.— Sastrería.
Esplugas, Elías José.— Esperanza 742.— Panadería.
Espósito Di Franco, Federico.— Bandera 637.— Sastrería.
Establecimiento Arditi y Corry S. A. C.— V. Mackenna 3451.— Lab. quím. y farmac.
Establecimientos Chilenos Colliére Ltda.— Av. Zañartu 1370.— Prod. farmac.
Establecimiento Fab. y Com. S. A.— Santa Rosa 2942.— Sub. prod. animales y grasa comestible y sebo.
Establecimientos Metalúrgicos "Indac" S. A.— Cic 545.— Fundición y laminadora aceros.
Establecimiento Kricke.— Santa Rosa 3489.— Abono de hueso, cola, grasa de hueso.
Establecimiento Gastón Ruddoff S. A.— Sanfuentes 2853.— Confecc. ropa ext. hombres.
Establecimiento Ind. y Com. Kerry S. A.— Dgo. Sta. María s|n., Renca.— Género p. forros.
Establecimiento Ind. y Com. Kerry S. A.— Esperanza 664.— Camisas y ropa int. hombres.
Establecimiento Manchester Ltda.— Merced 714.— Limpieza de ropa.
Establecimientos Metalúrgicos "Indac" S. A.— Pintor Cicarelli 545.— Fundición y laminación de aceros.
Establecimientos Nobis S. A. I.— A. Bello 251.— Bebidas gaseosas.
Establecimientos Químicos La Cisterna S. A.— Av. Imperial s|n.— Prod. químicos.
Establecimientos Químicos S'Agaro.— Esperanza 1599.— Jabón, cera y pasta p. correas.
Estación de Servicios Agritec Ltda.— Caupolicán 1159.— Rep. máquinas agrícolas.
Estampería a La Lyamaise Ltda.— S. Gutiérrez 4655.— Estampados textiles.
Estay Palacios, Carlos.— Freire 354.— Escobas.
Esteban Ivulic y Cía. Ltda.— Purísima 245-A.— Papel p. copia de planos.
Esteban Solari y Cía. Ltda.— Av. Valdivieso 542.— Cercos y cerquillos p. calzado.
Estelles Roig, Vicente.— J. Bañados 20.— Sommiers.
Esteva Hnos.— Estrella Polar 882.— Tej. planos seda y algodón.
Estregues Matthey, Domingo.— M. Rodríguez 438.— Manuf. art. de cuero, maletas.
Etchegaray y Peyreblanque, Juan.— Gambetta 724.— Curtiembre.
Etchegaray Cruz, Andrés.— 10 de Julio 442.— Calzado.
Etchepare y Andreu Ltda.— Arturo 369.— Califonts a gas.
Etcheverry de Bustos, Susana.— Av. Providencia 2186.— Helados.
Euler y Cía. Ltda.— Chiloé 1634.— Tejidos de punto de lana.
Exequiel Cáceres e Hijo.— Esperanza 949.— Calderería.
Exequiel Meza y Cía. Ltda.— Tucapel 2940.— Taller rep. automóviles.
Expósito Expósito, Gerónimo.— San Diego 1390.— Ropa hecha.
Eyguem y Benoit Ltda.— Av. El Salto 1309.— Pinches, horquillas máq. p. permanentes, secadores eléc., líquidos p. permanentes.
Eyzaguirre é Hijo.— San Isidro 2002.— Calzado.
Eyzaguirre Quiroz, Luis.— M. de Rozas 2857.— Calzado.

— F —

F. Daroch y Cía. Ltda.— Santa Rosa 6585.— Fierro enlozado.
F. Puig y Cía. Ltda.— Franklin 360.— Barraca.
F. Sacaan e Hjs.— Dominica 315.— Tejidos planos de seda.
F. Weinberger y Cía. Ltda.— Irarrázaval 2564.— Ropa int. p. señoritas.
Faas Kraut, Herman.— Ahumada 312, Of. 511.— Joyería.
Fabregat Junyent y Cía.— Porvenir 598.— Calzado.
Fabres Cáceres, Rolando.— Molina 139.— Ropa hecha, overoles, guardapolvos.
Fábrica Chilena de Ampolletas S. A.— V. Mackenna 1348.— Ampolletas eléctricas.
Fca. de Artefactos de Metal Ltda..— I. Matte Urrejola 7.— Taller mecánico, estufas a parafina, balanzas, etc.
Fca. de Artefactos y Maquinarias Soc. Ltda.— Lavadoras eléctricas.
Fca. de Artículos de Cuero Cicamo Ltda.— Monjitas 759.— Artículos de cuero.
Fca. de Artículos Médicos.— N. York 52.— Agujas hipodérmicas.
Fca. de Art. Metálicos S. A.— Buin.— Art. metálicos (tenazas, martillos, picotas, etc.).
Fca. de Calcetines Hocia Ltda.— Chacabuco 1355.— Calcetines.
Fca de Camisas Club Ltda.— San Martín 657.— Camisas.
Fca. de Cecinas "Viena", Schedler y Mueller.— Brasil 79.— Cecinas, conservas de carnes.
Fca. de Cinturones y Botones San Pablo Ltda.— San Pablo 1493.— Artículos plásticos, botones y cinturones.
Fca. de Conductores Eléctricos Gallo.— Gaspar Toro 766.— Alambre eléc. y aislados.
Fca. de Conservas Astrajan Ltda.— Serrano 619.— Elaboración de pescados.
Fca de Enlozados S. A.— San Francisco 2040.— Fierro enlozado.
Fca. de Escobillas p. Industrias y otros usos Ltda "Faesin".— Av. Larraín 5795.— Escobillas acero surtidas.
Fca. de Estamp. Textiles Stamtex Ltda.— N. Palacios 1135/41.— Estampados seda, lana y algodón.
Fca. de Fantasías Finas Luxor Ltda.— D. Almeyda 1553.— Joyería falsa.
Fca. de Galletas y Pasteles "La Estrella" Ltda.— Estrella Polar 900.— Pasteles y galletas.
Fca. de Estuches del Pacífico Ltda.— Santa Rosa 569.— Estuches de fantasía.
Fca. de Griferías Ltda.— Yungay 2840.— Fundición de bronce.
Fca. de Fieltros Finos Ltda.— Av. Oriental 5975.— Fieltros de lana.
Fca. de Herraduras Pablo Schmidt Ltda.— Amengual 55.— Herraduras surtidas.
Fca. de Lápidas de Cobre Ltda.— San Antonio 58.— Ornamentación de metales (lápidas de cobre para cementerios).
Fca. de Material de Guerra del Ejército.— Av. Pedro Montt 1605.— Material de guerra, laminación de acero.
Fca. de Material Aislante y Acústico S. Carrasco y Cía. Ltda.— Ñuble 70.— Radiadores.
Fca. de Medias Wildman Ltda.— 4a. Avenida 0202.— Medias.
Fca. de Metales Enlozados Ltda.— Mapocho 4800.— Fundición de fierro enlozado.
Fca. de Metales Enlozados Ltda.— Yungay 2840.— Muebles met., heladeras, cocinas.
Fca. de Paños Continental S. A.— P. de Valdivia 6428.— Hilandería y paños de lana.
Fca. Nacional de Palas Ltda.— Aviador Bleriot 55.— Palas y herramientas agrícolas.
Fca de Pernos y Tornillos American Chile S. A.— Exposición 784.— Tornillos, pernos, remaches, tuercas, etc.
Fca. de Parquets Dugo Ltda.— Huasco 2020.— Parquets.
Fca. de Pinturas El Ardaga Ltda.— Vergara 324.— Pinturas para cemento.
Fca. de Prod. Químicos Romero y Cía. Ltda.— Camino a Puente Alto.— Prod. químicos.
Fca. de Perfumes Casanova Ltda.— Luis Barros V. 851.— Perfumes.
Fca de Puertas y Ventanas "El Tigre", de José López e Hijos Ltda.— E. Matte 1935.— Puertas y ventanas.
Fca. de Radiadores Soc. Ltda.— Williams Rebolledo 1953.— Radiadores de fierro.
Fca. de Sobres Mily Ltda.— Av. Irarrázaval 2366.— Sobres.
Fca. de Tapices Roditex S. A.— Av. Salvador 884.— Tejidos de tapices.
Fca. de Tejidos "Lutetia" Ltda.— Tocornal 734.— Tejidos planos de lana y algodón.
Fca. de Tejidos Magotex S. A.— B. Encalada 1885.— Tejidos de punto.

NOMBRE — DIRECCION — INDUSTRIA

Fca. de Termos Metálicos y Plásticos Termokón S. A.— Av. R. de Araya 2433.— Artículos plásticos, termos, etc.
Fca. de Vidrios "Fadevid" Ltda.— Santa Elena 1930.— Vidrios y cristales.
Fca. Hollywood Textil Ltda.— Ahumada 351.— Trajes de baños.
Fca. Nacional de Accesorios Textiles.— San Pablo 9027.— Reparac. de cueros p. ind textiles.
Fca. Nacional de Aceite S. A.— Hnos. Eyraud 791.— Aceite comestible.
Fca. Nac. de Acumuladores Eléct. Ltda.— Santa Elena 1532.— Acumuladores Eléct.
Fca. Nac. de Artículos de Plata Bihari Ltda.— Santa Isabel 357.— Artículos de plata y otros metales.
Fca. Nac. de Azulejos Octavio Saldariage.— Rodrigo de Araya 85.— Azulejos y baldosas.
Fca. Nac. de Carburo y Metalurgia S. A.— Longitudinal Sur, Est. Nos.— Carburo
Fca. Nac. de Hojas de Afeitar S. A.— Av. Inglaterra 1329.— Hojas de afeitar.
Fca. Nac. de Loza de Penco S. A.— Cam. a Carrascal 6300.— Sanitarios.
Fca. Nac. de Pianos Davins Nagel Weiss y Cía. Ltda.— San Francisco 1181.— Pianos.
Fca. Nac. de Sacos S. A.— Fco. Huneeus 2910.— Sacos arpillera e hilos.
Fca. Químicas Reunidas Ltda.— Sam. Departamental 300.— Prod. químicos (carbonato soda y potasa).
Fca. Reunidas de Botones S. A.— Av. Progreso 231.— Botones de cuarzo.
Fca. Textil Conchalí Ltda.— Cam. Las Condes, Par. 17.— Tej. planos lana y algodón.
Fcas. Unidas de Aceites S. A.— Los Muermos 115.— Aceite comestible y jabón.
Fcas. Unidas de Baquelita y Maniquíes Ltda.— Rosas 2102.— Arts. de baquelita.
Fcas. Unidas de Cecinas Soc. Ltda.— San Joaquín 155.— Cecinas y manteca.
Facuse Pagel, Elías.— Loreto 159.— Tej. planos seda y calcetines.
Facuse Riadi, Benedicto.— Vicuña Mackenna 1770.— Tej. planos de seda.
Facuse y Cía.— General Mackenna 1174.— Camisas.
Fadema Ltda.— Santa Rosa 186.— Arts. metálicos, tiradores p. muebles
Fainé Hnos.— Santa Isabel 22.— Panadería y pastelería.
Fajardin Museres, Asmed.— Dardignac 538.— Tejidos circulares.
Fajardo Rodríguez, Luis.— Lira 835.— Muebles.
Fajuri F., Moisés.— Sucre 2385.— Calcetines y soquetes.
Falaha Naguib A.— Ex. Fernández 2832.— Hilandería de lana.
Falciola y Cordella Cía. Ltda.— Mac Iver 310.— Sastrería.
Famacolor S. A.— San Joaquín 618.— Prod. químicos y colorantes.
Famasol Fca. de Artefactos y Maquinarias Soc. Ltda.— San Joaquín 624.— Lavadoras eléctricas.
Famega Ltda. Fca. de Metal y Galalita.— San Diego 2317.— Arts. de galalita y estampados de metal.
Famucro Soc. Ind.— Santa Rosa 4480.— Taller de galvanoplastia y muebles cromados.
Fenago Ltda.— Chiloé 1429.— Arts. de caucho.
Fanalux Ltda.— Portugal 1760.— Lámparas y jeringas hipodérmicas.
Fano Gana, Manuel.— Av. B. O'Higgins 2274.— Impermeables y overoles.
Fantuzzi Hijos y Cía.— Av. Salvador 774.— Utensilios de aluminio.
Fantuzzi Hijos y Cía.— Cam. a Cerrillos 5007.— Arts. enlozados.
Faraggi Massot, Alberto.— Santa Elena 1514.— Embobinar hilo de coser.
Farah Abusada e Hijos.— Recoleta 748.— Tej. de punto y confecc.
Farba Farba, Israel.— Bandera 620.— Ropa hecha.
Faret Hnos. y Cía.— Arauco 160.— Imprenta.
Faruch Cherit, Naim.— M. Escobar 3145.— Hilandería y tintorería lana
Farías Boze, Raúl.— Olivares 1345.— Taller reparac. autos (garage).
Farías Inostroza, Isabel.— Av. Matta 1143, departamento 2.— Imprenta.
Fariña Campos, Osvaldo.— San Diego 1205.— Confecc. ropa ext. p. hombres
Fariña Fariña, Oscar.— Providencia 123.— Tapicería.
Fariña y Ramírez (Soc. de hecho).— Aldunate 1469.— Calzado.
Farmodenta Ltda.— A. Ovalle 816.— Prod. de tocador.
Farmo-Química del Pacífico S. A.— Santo Domingo 1519.— Prod. farmacéuticos.
Farmo-Química del Pacífico S. A.— San Joaquín 3081.— Prod. químicos.
Fassler Jaickles, Enrique.— Sotomayor 9-A.— Tej. punto de lana.
Faúndez Muñoz, Rogelio.— Carrascal 4676.— Helados.
Favima Ltda., Fábrica de Vidrios Maule.— Santa Elena 1904.— Vidrios p. laboratorios, vidrio neutro (Sección Soplete).
Favima Ltda., Fca. de Vidrios Maule.— Maule 76.— Vidrios p. laboratorios y vidrio neutro (Sección Hornos).
Fedelli y Gaule Ltda.— Franklin 807.— Tallarines frescos.
Federico Wagner N. y Waldemar Raddtz E.— Vicuña Mackenna 1410.— Cintas y elásticos.
Fedorov vda. de Glazunov, Nina.— M. Montt 1599.— Pasteles.
Feldsam Recanski, Gejza.— San Martín 930.— Reparac. máq. de imprenta.
Felip y Cía. Ltda.— Aldunate 1161.— Calzado.
Felipe J. Jacob e Hijos.— Manzano 486.— Medias.
Felipe Valech e Hijos Ltda.— Ex. Fernández 3685.— Hilandería y tej. de algodón.
Felipe Valech e Hijos Ltda.— Julio Prado 1851.— Medias.
Feliú de Rivera, Laura.— Esperanto 386.— Dulces y empanadas.
Feliú de Zamora, Sara.— Santa Esther 1022.— Talabartería, pelotas fútbol
Feliú Feliú, Joaquín.— Einstein 149.— Envases de papel.
Feliú Miranda, Víctor.— Los Capitanes 1440.— Tintas para cueros.
Féliz Gil e Hijos Ltda.— A. Prat 885.— Barraca de maderas.
Félix González y Cía. Ltda.— Moneda 856, Of. 408, 4.o piso.— Corbatas, tirantes, ligas, etc.
Félix Hochstetter y Cía. Ltda.— Ñuble 259.— Prod. de tocador y químicos.
Femenías Núñez, Enrique.— Av. Amb. O'Higgins 1968.— Taller reparac. autos.
Fenakel y Cía. Ltda.— Vicuña Mackenna 1885.— Platería.
Fermín Riquelme e Hijos.— Román Díaz 938.— Soquetes.
Fernández Albala, Alfredo.— R. Espinoza 1284.— Muebles.
Fernández Albala, José.— R. Espinoza 1329.— Muebles.
Fernández Alonso, Amaro.— San Francisco 359.— Cuadernos, libros en blanco.
Fernández Arcos, Isaías.— Av. Valdivieso 430.— Panadería.
Fernández Alvarez, Faustino.— Cuevas 511.— Calzado.
Fernández Ballas, Roberto.— San Martín 120.— Lavandería.
Fernández de la Torre, Marcial.— San Francisco 2640.— Molienda de minerales no metálicos.
Fernández Manzanares Ltda.— Av. B. O'Higgins 131.— Sommieres.
Fernández Fernández, Angel.— P. L. Ugalde 1537.— Tostaduría de café.
Fernández Fernández, Ernesto.— Cochrane 725.— Calugas.
Fernández Fernández, Ruth.— Av. Providencia 1443.— Tej. de punto de lana.
Fernández Gutiérrez, José A.— Compañía 1802.— Calzado.
Fernández Lerdón, Olga.— Victoria 952.— Muebles.
Fernández López, Dionisio.— Catedral 1047.— Ropa int. de hombres.
Fernández Manzanares Ltda.— Av. B. O'Higgins 131.— Sommieres.
Fernández Muñoz, Antonio.— Sierra Bella 1896.— Tubos de cemento.
Fernández Ramos, Juan.— A. Barroso 409.— Imprenta.
Fernández Rivera, Pedro.— Recoleta 875.— Imprenta.
Fernández Silva, Julio.— R. Espinoza 1427.— Catres y similares.
Fernández Sánchez, Aurelio.— Fariña 446.— Panadería.
Fernández Tonkin, Ismael.— Camino a Pirque.— Yesos p. cirugía dental y envases de cartón
Fernández vda. de Lecea, Electra.— R. Espinoza 1264.— Pastas y tintas p. calzado.
Fernández y Espinoza.— Meigg 66.— Sobrecamas y colchones.
Fernández Zegers, Arturo.— Rivas 787.— Enfardaduras de metales.
Fernández Gallardo y Hnos.— Parcela F. G., sitio 4, San Bernardo.— Alimentos p. aves.
Fernando Reich e Hijos Ltda.— R. Tagle 138.— Jarcias, cordeles, cables de acero, huinchas y piolas algodón.
Fernbach Klein, Walter.— Portugal 473.— Lavandería.
Ferrada Moraga, Manuel.— Andes 2140.— Calzado.
Ferreira Rojas, Marcos.— E. Escala 2461.— Conos de cartón p. ind. textiles.
Ferrer Bórquez y Landetta.— R. Espinoza 1253.— Calzado.
Ferrer Hnos.— Baquedano c/San José.— Molino de trigo.
Ferrer Hnos.— San Francisco 990-998.— Panadería.
Ferraño Maggi, Luis.— A. Prat 1261.— Calzado.
Ferrer Merlín, Mateo.— Lira 1952.— Calzado.
Ferrer Salas Hnos.— A. Prat 2045.— Galletas.
Ferrer Salas Hnos.— Av. Club Hípico 698.— Panadería.
Ferrer Payeras, Francisco.— San Miguel 516.— Refinería de grasa.
Ferrer Salva, Bartolomé.— Santa Rosa 2925.— Hormas y tacos p. calzado.
Ferrer Santandreu, Miguel.— Nueva York 81.— Ropa hecha.
Ferrer Socías Hnos. y Cía.— Placer 1180.— Barraca y cajones.
Ferrer Ltda. Hernández Vergara y Cía. Ltda.— Abtao 728.— Pinturas.
Ferrer y Sánchez Ltda.— Estrella Polar 509.— Saladero de tripas.
Ferretería Santiago.— General Mitre 1985.— Muebles, puertas, ventanas, carpintería.
Ferriloza S. A. Ind. de Metales.— Tarma-Tambo 2450, Conchalí.— Manufacturas de metales.
Farrocret Ltda.— C. Henríquez 684.— Cerrajería artística.
Ferro-Enamel de Chile Esmaltes p. Enlozados Ltda.— Tarma-Tambo 2450.— Esmaltes para enlozar.
Ferroglobo Ltda.— Santa Rosa 2265.— Maestranza y calderería.
Ferromat Ltda.— Santa Rosa 3672.— Cerrajería.
Fibras Textiles Ltda.— Av. Viel 1896.— Retorcedurfa de hilos de seda.
Fibra Vit Ltda.— Parcela Norte, fundo San Antonio, San Bernardo.— Lana de vidrio.
Fibras Zaror S. A.— Salesianos 965.— Tejidos planos de seda.
Fideos Selecta Ltda.— Amengual 387.— Fideos.
Fick Klapproth, Pablo.— Av. Condell 976.— Perfumes.
Fierro Cerva, Oscar.— Av. El Salto 2299.— Panadería.
Fierro Cerva, Oscar.— Av. El Salto 2099.— Helados.
Fierro Soto, Eduardo.— Hoevel 5499.— Tejidos planos de rayón, lana y algodón.
Figueras Puig y Cía.— Marín 495.— Envases de hojalata y juguetes.
Figueroa Quintanilla, Héctor.— Aldunate 1229.— Calzado.
Figueroa Honorato, Homero.— P. de Oña 65.— Imprenta.
Figueroa Figueroa, E. Blanca.— Dávila Larraín 2386.— Amasandería.
Figueroa vda. de García, Marta.— Argomedo 66.— Mangas p. filtros.
Figueroa y Cía. Ltda.— M. Carvallo 768.— La Granja - Jabón.
Filippi Villalobos, Carlos.— Purísima 203.— Tintorería y lavandería.
Filkelstein Sulkin, Segismundo.— Av. O'Higgins 291.— Muebles.
Fink Wimmer, Max.— 6a. Avenida 055.— Alhajas.
Fischer Altmann, Esteban.— Eleodoro Flores 2418.— Aceites esenciales.
Fischer Poscantin, Eugenia.— Providencia 2577.— Lavandería.
Fischer Strauss y Cía. Ltda.— Almirante Barroso 706.— Est. de serv. y garage.
Flaten Agnes, Erling A.— Victoria 784.— Taller mecánico de precisión.
Flefil Calilias, Camilo.— Gran Avenida 2538.— Ropa interior para señoras.
Flesch y Cía. Ltda.— Julio Bañados 631.— Tintas p. imprimir, imprenta y litografía.
Flescher Furght, Gitta.— Estado 15.— Ropa interior para señoras y blusas.
Flinn y Cía., Importadora S. A. C.— Teatinos 901.— Garage.
Flinn y Cía., Importadora S. A. C.— Teatinos 901.— Virutilla de acero.
Flores Franklin, Carlos.— Diagonal Sur 1008.— Sostenes y portaligas.
Flores Gómez, Julia.— Gran Avenida 6473.— Sommiers.
Flores Hidalgo, Jorge.— Maruri 1383.— Imprenta.
Flores Hidalgo, Ramón S.— Bellavista 182.— Imprenta.
Flores Muñoz, Héctor.— Av. Matta 1365.— Sommiers.
Flores Martini, René.— Héctor Barrueto 542.— Tejidos de punto, casacas y camisas.
Flores Vega, Juan.— J. Vicuña 1476.— Calzado.
Flores V., Juan.— Gay 2833.— Picaduría de leña.
Flores y Cocco Ltda.— A. Prat 159.— Tejidos de alambre.
Fluxa Hnos. Ltda.— Sta. Elena 1487.— Calzado.
Folch, Soler y Cía. Ltda.— Av. Ecuador 4547.— Tintorería indust. (aprestos).
Follegora Bertaro, Nicolás.— Madreselva 3080 -A.— Agua de cubas.
Foncea Oyanedel, René.— E. Escala 2395.— Confites.
Fonck Walper, Alfredo.— Puma 1280.— Escobas.
Fontova Torrent, Camilo.— Costa 137.— Techo de cartón.
Forcalledo y Cía. Ltda.— Santa Rosa 5638.— Velas, cera p. pisos, pasta p. correas.

NOMBRE — DIRECCION — INDUSTRIA

Ford Motor Company.— Exposición 1258.— Armaduría de autos y camiones.
Fortin Alemán, Carlos.— Walker Martínez 206.— Jabón.
Formento y Cía. Ltda.— Av. P. de Valdivia 5798.— Toallas.
Fotopapel Chile Ltda.— A. de Toledo 668.— Papel heliográfico y fotográfico.
Fonillioux de la Barra, René.— Franckfort 4321.— Calzados.
Fraile Hnos. Ltda.— Recoleta 2267.— Panadería.
Fraile Hnos. Ltda.— Recoleta 2064.— Panadería.
Fraile Hnos. Ltda.— Recoleta 2727.— Panadería.
Franchini Hollemart Ltda.— Santa Rosa 4490.— Prod. químicos p. industrias.
Francisco Aguado y Cía.— Eyzaguirre 431.— Molino de trigo.
Francisco Aguado y Cía.— Lo Aguirre s/n., Talagante.— Molino de trigo.
Francisco Dreisziger y Cía. Ltda.— Rosas 1657.— Taller mecánico.
Francisco Fratino y Cía. Ltda.— Moneda 880.— Calzado.
Francisco Irizar e Hijo Ltda.— V. Mackenna 1420-26.— Puertas y ventanas.
Francisco Heresi é Hijos.— San Francisco 1117.— Tapices y tejidos de lana.
Francisco Selman é Hijos Ltda.— Bruselas 368.— Tejidos planos de seda.
Francisco Suárez, José.— Huérfanos 2419.— Bordados
Frank Feitier, Alberto.— 1 Norte 735, Pob. El Pino.— Artículos de madera p. cocinas.
Frankl Tansig, Ricardo.— Av. V. Mackenna 1527.— Prep. de cerdas y pelos de animales
Franzetti Machiavello, Francisco.— Bandera 236.— Sastrería.
Frau Proven, Antonio.— Varas Mena.— Zapatillas de descanso.
Fred Haleby y Cía. Ltda.— Alamos 1801.— Thermo plástico.
Fregori Croce, Angel.— Club Hípico 599.— Panadería.
Frenk La Gsensonhr.— Zañartu 2251.— Esencias industriales y aromáticas.
Fridman Gramberg, Abraham.— Gálvez 631.— Tejidos de punto.
Freundlich Hnos. Ltda.— Tucapel 291.— Confecc. ropa ext.
Frías Beas, Jorge.— Portugal 1760.— Laminación de caucho.
Fricke Tietien, Germán.— Irarrázaval 3494.— Prod. de tocador.
Fried Beck, Emilio.— Arturo Claro 1385.— Grabados metálicos.
Fried de Baumzweig, Jolán.— Londres 13.— Confecc. señoras.
Friedler y Fromemer Ltda.— Sta. Rosa 2980.— Telas p. confecc. pañuelos
Friedman Brick, Sigmundo.— Rosas 1142.— Arts. de cuero.
Friedman y Gherman.— Rawson 418.— Cajas de cartón.
Frigerio Gampes, Pedro.— Santa Elena 2351.— Industria textil.
Frigerio Otero, Carlos.— Santa Isabel 348.— Imprenta.
Frigorífico e Ind. de Frutas S. A.— San Borja 1225.— Frigorífico, Fca. de hielo, jugo de manzanas.
Frigorífico Giuliano y Cía. Ltda.— Rivera 1139.— Hielo y frigorífico.
Frio Lux S. A. I.— Gra. Mackenna 1960.— Letreros luminosos, cámaras y muebles frigoríficos.
Froch Ebner, Miguel.— Bandera 443.— Sastrería.
Frotex Ltda.— E. Fernández 2335.— Tej. planos, seda alg. y lana.
Frumar Vaytauer, Esteban.— Irarrázaval 2266.— Taller mecánico de precisión.
Frunz Hnos. Ltda.— Pedro Damián 711.— Hilandería de lana.
Frutos Fernández y Cía. Ltda.— Esperanza 15.— Pasteles, chocolates, caramelos.
Frutos Hnos. Ltda.— Av. O'Higgins.— Galletas y pasteles.
Frutos Martrat, Juan.— Av. El Salto 2147.— Planchas de yeso.
Fusch Muesle, Eugenio.— Vitacura 560.— Panadería.
Fuschs Wiprut, Heriberto.— San Antonio 65.— Ropa int. p. señoras y blusas.
Fuentealba Pino, Francisco.— Coquimbo 1455.— Calzado.
Fuentealba Urra, María.— Bandera 761.— Taller de sombreros y lavandería.
Fuentes Espinoza, Jorge Andrés.— Santa Margarita 1548.— Jabón.
Fuentes Gutiérrez, Luzmira.— Alberto Decombe 1217.— Laboratorio de especialidades farmac. y medicinales.
Fuentes López, Alfredo.— Mujica 0332.— Ladrillos.
Fuentes Sandoval, Elena.— Girardi 1467.— Pasteles.
Fuentes Troncoso, Víctor.— Romero 2810.— Camisas.
Fuentes González, Raúl.— Copacabana 465.— Calzado.
Fuenzalida Jiménez y Cía. Ltda.— Maturana 220.— Maq. rep. metálicos, artef. eléc., medidores gas, juguetes metálicos.
Fuenzalida M., Manuel.— San Joaquín 802.— Calzado.
Fuertes Jandrieu, Daniel.— Gran Avenida 4525.— Sacos de osnaburgo.
Fuguet Kuschnir y Cía. Ltda.— Av. Zañartu 2814.— Tejidos de punto y confecc.
Fuguet y Cía. Ltda.— San Diego 1922 int.— Tejidos punto y confección.
Fulss Claus, Helmuth.— Abdón Cifuentes 58.— Taller mecánico.
Fundición y Elaborac. de Metales Ltda.— Yungay 2840.— Fundición de bronce.
Fundición de Metal Chile Ltda.— Hoevel 4355.— Fund. metales a presión.
Fundición Ñuble S. A.— Ñuble 154.— Manuf. de Metales (platos p. tornos, arts. fierro, bronce, cerrajería).
Fundición O'Higgins Soc. Anón.— Brasil 860.— Manuf. de metales (fund. bronce).
Fundición Rocomaco Soc. Ltda.— Stgo. Concha 1671-76.— Muebles cromados.
Fundición Rodighiero y Cía. Ltda.—— Av. Inglaterra 265.— Fundición.
Fundición y Elabo. de Metales Ltda. Felmet.— J. P. Alessandri 2470.— Taller mecánico y fund. arts. de metal.
Furth Dub, Roberto.— Moneda 839.— Copias de planos.
Fuster Cortés, Rafael.— Dr. García Guerrero 1161.— Licores.
Fuster Forteza, Rafael.— Carmen 2049.— Juguetes.
Fuster Pons, Arturo.— San Pablo 2810.— Taller de calzado.

—G—

G. Novick y Hnos.— Bandera 108.— Rep. máquinas escribir, sumar y calcular.
G. Parham y Hno.— Av. México 734.— Tejidos planos seda y alg.
G. Schacht y Cía. Ltda.— Av. O'Higgins 3724.— Pasteurización de leche y subproductos.
Gabriel Namy é Hijos.— Los Olmos 2921.— Tejidos planos de seda.
Gabriel Court y Cía. Ltda.— Av. B. O'Higgins 2451.— Ropa y overoles.
Gacitúa Guillén, Gastón.— C. Poinsett 4709.— Jabón.
Gaete González, José.— Aldunate 1416.— Plumeros.
Gajardo Soto, Alfredo.— Manzano 254.— Tejidos planos de seda.
Gajardo Alvarez, Víctor.— Av. Salvador 2296.— Taller mecánico.
Gajardo Gajardo, V. Manuel.— L. Ugalde 1525.— Calzado.
Galaburda y Cía.— A. de Toledo 680.— Construcc. y rep. maq. ind.
Galaz Vega, Ramón.— Lira 1708.— Tint. y lavandería.
Galdames Galdames, Pedro.— Gardel 210.— Escobas.
Galdames Montenegro, Raúl.— Del Pacífico 2406.— Saladeros de tripas.
Galdames Silva, Pedro.— Alonos R. 2321.— Suspensores y cinturones.
Galdames y Cía.— Rauli 674.— Imprenta.
Galdames y Castillo, Soc. de hecho.— San Francisco 1666.— Calzado.
Galdames y Fontan Ltda.— Sta. Rosa 6680.— Accesorios p. autos.
Galdos y Bengoechea.— Polígono 155.— Parquets.
Galemiri y Cía. Ltda.— Monjitas 766.— Carteras.
Gálmez Carreño, Julio.— Franklin 716.— Helados.
Gálmez y Santos Ltda.— 10 de Julio 344.— Muebles y somieres.
Galofré e Izurrieta Ltda.— Las Dallas 1960.— Camisas.
Galofré e Izurrieta Ltda.— Huérfanos 315.— Corbatas y pañuelos.
Galvanometal Ltda.— E. Escala 3295.— Galvanoplastía.
Gálvez Avalo, Evaristo.— Av. B. Encalada 2869.— Somieres.
Gálvez Gálvez, Renato E.— G. Avenida 6488.— Helados.
Gálvez Pardo, José.— San Diego 1574.— Ropa.
Gallardo González, Enrique.— S. Isidro 1822.— Calzado.
Gallardo Hnos. y Cía. Ltda.— Sta. Elvira 155.— Máquinas de tejer.
Gallardo vda. de Díaz, Clorinda.— Recoleta 373.— Imprenta.
Gallegos Fraile, David.— Cam. Los Morros 9298.— Panadería.
Gallegos Ramos, Manuel.— Bío Bío 557.— Panadería.
Galleguillos Galleguillos, Edo.— A. Prat 211.— Estuches p. joyas.
Galleguillos Moya, Juan.— Mendoza 460.— Imprenta.
Galleguillos Moya, Javier.— Santa Elena 1973.— Lacre.
Gamboa Pardo, Gregorio.— Lircay 530.— Taller de calzado.
Gómez González, Felipe.— Michelson 679.— Calzado.
Gandarilla Calvo, Daniel.— F. Albano 57 - Somieres y colchones.
Gandolfo Corte S.— A. Prat 6963.— Jabón.
Gantes Arestizabal, Ramón.— Seminario 590.— Prod. químicos
Garage Larraín y Valdés Ltda.— Av. Mackenna 357.— Garage.
Garat Legrand y Cía. Ltda.— Av. Portales 3154.— Levadura.
Garay y Alaniz Ltda.— San Diego 263.— Linotipias.
Gárate Mercado, Oscar.— Santa Rosa 259.— Calzado.
Garcés Castro, Domingo.— Gladis 1141.— Prod. de tocador.
García Auger, Santiago.— Brigadier de la Cruz 624.— Grasa comestible.
García Ayna, Benjamín T.— San Alfonso 444.— Calzado.
García Burr, Teresa.— Gral. Bustamante 763.— Muñecas.
García García, Juan.— Av. B. O'Higgins 2999.— Helados.
García Gasio, Mario.— Rogelio Ugarte 1761.— Zapatillas de cuero.
García Izquierdo, Eusebio.— Serrano 601.— Panadería.
García Ortiz de Zárate, José.— 12 de Febrero 4520.— Prod. químicos.
García Peña, Gerardo.— Llico 826.— Jabón, agua de cubas.
García Ruiz y Molledo.— Santa Elena 1299.— Muebles cocinas, tapas W. C.
García Suárez, Luis.— Arcos 264.— Prod. químicos.
García Tuca y Cía. Ltda.— Av. B. O'Higgins 787.— Camisas.
García Valero, Santiago.— B. Guerrero 178.— Envases y filtración aceites comestibles.
García Villegas de García, Victoria.— Catedral 3335.— Helados.
García y García Ltda.— Santa Rosa 2750.— Barraca de maderas.
García y Narvarte Ltda.— R. Espinoza 1488.— Cajas de cartón.
Garimberti Fornaciari, Ideo.— Av. B. O'Higgins 3530.— Taller mecánico.
Gargani B., Benito.— Moneda 858.— Tejidos punto de lana.
Gargani y Appiani Ltda.— San Pablo 1748.— Tejidos punto de lana.
Garosi G., Ricardo.— Av. Los Pajaritos 6716.— Prod. quím. industriales.
Gorostiaga Gorostiaga, José.— Camot 282.— Mecánica de precisión.
Garreaund Muñoz, René.— Mercado Central, local 8.— Tallarines.
Garrido Candia, Waldo.— Las Heras 1622.— Zurcidos y virados de trajes
Garrido Figueroa, Isidro.— Gral. Gana 922.— Calzado.
Garrido Silva, Pedro.— R. Espinoza 1623.— Amasandería.
Garrido Villablanca, Armando.— Costa Rica 2470.— Calzado.
Gaseosas de Chile Letelier y Yelincic.— E. Delporte 1309.— Bebidas gaseosas
Gasman y Katz.— Villaseca-Buin.— Molino de trigo.
Gasto Cordech y Cía. Ltda.— Estado 359.— Confecc. ropa ext. e int. Sras.
Gassibe Nicolás, Miled.— Av. V. Mackenna 1291.— Calcetines.
Gassibe Nicolás, Miled.— Av. V. Mackenna 1291.— Soquetes para niños.
Gatica Camogliano, Alfredo.— Av. Francia 1509.— Escobas.
Gatica Cornejo, Miguel.— 3a. Avda. 0186.— Muebles.
Gatica Figueroa, Víctor.— Chacabuco 1334.— Tornería de madera
Gatica Gutiérrez, Oscar.— Cap. Thompson 9549.— Calzado.
Gattas Hnos. y Cía. Ltda.— Elías de la Cruz 14a.— Tej. de punto y ropa int.
Gattas y Cía. Ltda.— Santa Rosa 2260.— Camisas y ropa hecha.
Gattas Zaror, Carlos.— Moneda 1054.— Ropa int. p. hombres.
Gattas Abusada, Aguad.— Caliche 964.— Ropa int. alg. Sras. y Cab.
Gatto del V. de Bove, Josefina.— San Francisco 363.— Arts. de bronce.
Gay Bertona, Eduardo.— Grumete Bustos 892.— Taller mecánico.
Gaysinsky Rosenfeld, Israel.— Av. B. O'Higgins 851.— Muebles.
Gazali y Collado Ltda.— Santo Domingo 4040.— Ropa int. p. Sras.
Gazaul Acle, Teodoro.— D. Almeyda 3140.— Tej. punto alg. y lana.
Gazzani Ch. y Cía. Ltda., Soc. de hecho.— D. Almeyda 3140.— Confites.
Geist Geber, Clara.— S. Antonio 348.— Sombreros p. señoras.
Geberstein Lapidus, Jacobo.— Sta. Rosa 4591.— Tejidos planos de Seda
Gellona Hnos. Acido Ltda.— Ladrillero 380.— Acido sulfúrico.
Geminder y Cía. Ltda.— P. Matte 97.— Confecc. ropa ex. p. Sras.
Gral. Ind. Eléctricas Ltda.— Seminario 1511.— Art. eléctrico p. luz fluorescente.

NOMBRE — DIRECCION — INDUSTRIA

Gerardo Blanck y Cía. Ltda.— Pasaje Matte 82.— Labor. prod. de tocador.
Gerardo Fernández y Cía. Ltda.— Valdés 624.— Empanadas.
Gerig Enzman, Willy.— Los Corcolenes 6900.— Arts. de metal. Balanzas
Gerkens Sol, Enriqueta.— San Francisco 943.— Confecc. ropa blanca.
Gerli Castellani, Rodolfo.— San Joaquín 1573.— Mármol.
Gerontia Podota, Jorge.— Río Jachal 1475.— Confecc. p. niños.
Getzel Lansberger, Bernardo.— J. P. Alessandri 980.— Tornería de madera.
Gebert Neeb y Cía.— Venecia 1635.— Productos de tocador.
Ghelin Modak, Chelman.— San Pablo 3064.— Somieres y colchones.
Giacamán Giacamán, Abraham Pedro.— Pío Nono 328.— Cinturones y tirantes.
Giacomán Hnos.— Recoleta 581, local 6.— Cemento pegatodo y tinta en pasta p. lápiz de bolita.
Giadala Selman y Cía. Ltda.— Dominica 395.— Suspensores, tirantes, ligas.
Gidi Abdala, Juan.— Maruri 516.— Tejidos de punto.
Gidi Abraham, Jorge.— A. Errázuriz 962.— Tejidos punto y ropa int.
Gidi Hnos.— E. Lillo 385.— Tejidos de punto.
Gidi Hasbu, Salvador.— San Francisco 2672.— Retorcedurfa seda, alg. lana
Giemza Seel, Federico.— Fábrica 1847.— Virutilla madera p. empalmar.
Giglio y Cía. Ltda.— Tocornal 7715.— Botones, broches presión, estampados me...
Ghivarello y Jones Ltda.— Av. Providencia 1162.— Helados chupetes.
Gilabert Wilson, Alfredo.— Bellavista 0155.— Prod. de tocador.
Gili Hnos.— Huérfanos 1667.— Maletas, estuches, portadoe.
Gili Hnos.— Santa Rosa 2891.— Curtiembre.
Gili Hnos.— Corregimiento 249.— Maletas, estuches, portadoe.
Gili y Ribas Ltda.— Stgo. Concha 1148.— Tacos de madera p. calzado.
Gilibrand Mosquera, Orlando.— San Diego 1381.— Confecc. de carpas de lona.
Ginart Lhill, Juan.— Stgo. Concha 1798.— Calzado.
Giner Grass, Francisco.— Moneda 2858.— Medias y calcetines.
Giordano Malfi, José.— Conferencia 615.— Muebles.
Giordano Molina, Héctor y Humberto.— Catedral 2836.— Muebles
Giraudo Giordano, Santiago.— Av. Matta 1167.— Somieres.
Giugliano Hnos.— Santa Rosa 2898.— Hielo.
Giugliano Ruzzi, Genaro.— Rivera 1139.— Hielo.
Givaudant y Cía. Ltda.— Andes 3791.— Chocolates.
Gleixner y Urban.— Luis Beltrán 1588.— Muebles.
Gnatd Kohn, Walter.— Morandé 450, oficina 22.— Imprenta.
Godofredo Eichhorn e Hijos Ltda.— U. Cox 1034.— Zapatillas de descanso.
Godofredo Islicker y Cía. Ltda.— 2a. Avda. 321.— Artículos de metal.
Godoy Ayala, Raúl.— Bandera 850.— Sastrería.
Godoy Morales, Corina.— Dominica 275.— Madejas de hilo p. bordar.
Godoy Pizarro, Juan.— Millán 1577.— Taller mecánico.
Godoy Quezada, Ernesto.— Gral. Gana 231.— Parquets.
Godoy Urzúa, Mario.— E. Vicuña 1310.— Guantes p. obreros
Goldbaum Narkunhy, Arón.— Jofré 63.— Guantes.
Colbert e Hijos Ltda.— San Francisco 1434.— Taller mecánico.
Goldenberg y Valdés Ltda.— Cumming 46.— Rep. automóviles.
Goldfard Hnos.— Pas. Matte 36.— Confección pieles.
Goldhalker Fischer, Ricardo.— Puente 559.— Fajas.
Goldscheneider Liberman, Roberto.— Huérfanos 801.— Confecc. ropa ext. p. Sras
Goldsmidt y Apt.— 10 de Julio 1042.— Cecinas.
Goldschmied Vrkoc, Federico.— Dr. Ducci 505.— Confecc de pieles.
Goldstein y Valzer Ltda.— Bandera 646.— Camisas.
Gómez Barrios, Enrique.— H. de Aguirre 4309.— Láminas y planchas corcho aglomerado.
Gómez Espejo, José Raúl.— Sta. Rosa 1577.— Pijamas y batas de baño.
Gómez Hnos., Soc. de hecho.— Nataniel 1264.— Calzado.
Gómez Lasa, Aquiles.— V. Mackenna 1681.— Velas y pabilo.
Gómez López y Cía. Ltda.— Lira 2330.— Barraca y elab. de maderas.
Gómez Larenas, Rosalba.— Bombero Núñez 165.— Escobillas.
Gómez Naranjo, Eduardo.— Huérfanos 979.— Sastrería.
Gómez López, Rafael.— Salesianos 712.— Calzado.
Gómez Ríos, Natividad.— Sta. Rosa 417.— Confecc. Sras.
Gómez Rodríguez, Hernán.— Estado 363.— Vidrios p. relojes.
Gómez Sánchez, Alberto.— Sto. Domingo 2242.— Calcetines.
Gómez y Crespo Ltda.— Urrutia 570.— Tejidos punto confecc. ropa int.
Gonezi Agostón, Francisco.— Avda. B. O'Higgins 3530.— Muebles.
Gondeck Gross, Alfonso.— Montreal 4561.— Maicena y cerveza.
Gondonneau Masse, Jorge.— Coventry 120.— Tejidos planos de seda.
Gonstcnarcw Matweyen, Stefan.— R. Ugarte 1446.— Dulces, confites, chocolates.
Gontaultt Fuentes y Cía.— A. Prat 82.— Muebles.
González y Cía., Soc. de hecho.— San Diego 645.— Calzado.
González e Hijo y Cía. Ltda.— Dresden 4657.— Fund. y galv.
González Alliende, Laura.— Hernán Cortez 2755.— Dulces.
González Jamet, Graciela.— Maipú 246.— Dulces, confites, mermeladas.
González, González, Eliseo.— S. Bella 2359.— Panadería.
González González, Emilio.— San Francisco 1851.— Catres.
Gonzalez González, Luis.— J. Vicuña 1476.— Calzado.
González González, Juan.— San Diego 1350, casa 11.— Calzado.
González González, Fidel.— López 580.— Panadería.
González Prieto, José.— Merced 829.— Sastrería.
González Henríquez, Israel.— Valdivieso 274.— Calzado.
González Herrera, Dinorah.— Nataniel 483.— Galvanizados y niquelados
González Martínez, Héctor Hernán.— Carmen 1461.— Calzado.
González Muñoz, Julio.— E. Fernández 3474.— Ladrillos.
González Pasarini, Elías.— Robles 494.— Amasandería y pasteles.
González Ortega, Juan.— Salesianos 663.— Taller mec. y uniones p. correas
González Peralta, Laura.— R. Espinoza 1480.— Calzado.
González Quintana, Lorenzo.— Cóndor 816.— Dulces y confites.
González Saldía, Enrique.— Sta. Rosa 1440.— Calzado.
González Sánchez, Fermín.— Puente 685.— Sastrería.
González Sánchez, Juan Agustín.— Cumming 854.— Helados.
González Santiago vda. de la F., Cristina.— S. Francisco 1641.— Cecinas.
González v. de Sanz, Lastenia.— P. Mira 910.— Calzado.
González V., Juan Antonio.— B. Encalada 2730.— Vulcanización.
González Valdés, Carlos.— J. Vicuña 1515.— Pasteles.
González Valdés, Manuel.— 21 de Mayo 662.— Ropa p. Sras.
González Varas, Luis.— Av. María 6705.— Crin vegetal.
González Vidal, Alfonso.— Dominica 138.— Confecc. ropa int. Sras., hombres y niños.
González Vidal, Josefina.— H. Chile 1305.— Calzado.
González Villarroel, Francisco.— Compañía 1275.— Sastrería.
González y Lagos.— Pizarro 2130.— Puertas y ventanas.
González y Méndez.— Independencia 3271.— Panadería.
González y Orellana Ltda.— R. Espinoza 1620.— Calzado.
González y Miranda Ltda.— Coquimbo 1175.— Escobas.
González y Rodríguez.— Milán 1140, San Miguel.— Calzado.
González y Villavicencio Ltda.— Villasana 939.— Taller mecánico.
Gormaz y Gutiérrez Ltda.— Independencia 1925.— Hojalatería y gasfitería.
Gossels Sinasohn, Juan.— Av. A. Varas 2597.— Rep. radios y aparatos eléctricos.
Goity Klagges, Daniel.— San Diego 420.— Concecc. ropa ext. p. hombres.
Gotzl Gruner, Watler.— Madreselva 3308.— Tachuelas, clavos y grapas.
Goya Oleaga, Policarpo.— Moneda 837.— Corbatas, camisas y pañuelos.
Gracia Chesa, José.— Salvador 809.— Pasteles, pan, helados
Gracia y Crespo Ltda.— San Pablo 1633.— Panadería.
Gracia L., Andrés.— Santa Rosa 5630.— Velas.
Gráfica Española Ltda.— 10 de Julio 316.— Imprenta.
Gramunt Mir, Juan.— Cochrane 565.— Muebles.
Grande Varas, Luis.— Santiago 1113.— Calzado.
Grandón Morales, Eloy.— Sevilla 1487.— Muebles.
Grasso y Pradel Ltda.— Catedral 3003.— Muebles metálicos.
Grau Coch, José.— A. Prat 1274.— Cajas de cartón.
Grau Riesco, Raúl.— Seminario 594.— Calzado.
Graves Zelada, Alberto.— Julio Prado 1830.— Jabón y prod. químicos.
Grecco y Castro Ltda.— Puente 692.— Pasteles.
Greenwald, Keller y Cía. Ltda.— Ahumada 71, 3.er piso.— Conf. ropa ext. señora.
Gregorio Dehnhart y Cía. Ltda.— Isidoro Errázuriz 181.— Estampados metálicos y taller mecánico
Gredig Wielaund, Juan.— Federico Reich 143.— Hojalatería.
Grekin Fischmann, Gregoria.— Carmen 725.— Tejidos punto y ropa ext.
Greve y Leuthmer Ltda.— P. Lagos 555.— Licores y vinagres.
Greve Stober, Julio.— Av. Sucre 1687.— Prod. farmac.
Grez Haddart, Pablo.— A. Bello 463.— Tej. de punto y confecc.
Grez Tehmi, Jorge.— Villaseca 720.— Tej. de punto, de jersey.
Grez y Cía. Ltda.— R. Espinoza 1975.— Ropa int. p. señoras.
Grunert Mathieu, Sergio.— Domeyko 2358.— Garage.
Grinblat Catap, Joine.— Merced 560.— Confecc. de pieles
Grossman y Cía. Ltda.— Nataniel 202.— Impermeables.
Grosz Gluc, Andrés.— Exposición 348.— Tej. de punto.
Grudsky y Escobar Ltda.— P. Orellana 1438.— Velas.
Grun Cuno, Juan.— Av. A. Varas 2356.— Arts. de baquelita.
Grunewald de Wallace, Irma.— Serrano 197.— Confecc. p. señora.
Grunfeld y Goldstein Ltda.— Moneda 856, 5.o piso.— Confecc. ropa ext. señoras.
Grunpeter Gruenberg, Isidoro.— Puente 761.— Ropa hecha.
Grunewald Halassi, Pablo.— Agustinas 1022.— Confecc. para señoras
Grunwald Hnos. Soc. de hecho.— Serrano 696.— Arts. de cuero.
Gschwender Gunghter, Ricardo.— Av. La Paz 1019.— Mármol.
Guajardo Ponce, Custodio.— A. Bello 27.— Muebles clínicos.
Gual y Cía.— Coquimbo 749.— Camisas.
Gualterio Looser y Cía.— Cumming 861.— Metales manufact. y planchas perforadas
Guajardo Silva, Héctor Luis.— Aldunate 1665.— Calzado.
Gubelín Ritz, Carlos.— Manzano 350.— Cintas plásticas.
Gude Noack, Ernesto Martín.— Marlluán 2235.— Platería artística.
Gudmani Nasakia, Constantino.— Catedral 1372.— Productos de tocador.
Guelfand Loy, Isaac.— Santa Rosa 4370.— Radios, tocadiscos.
Guell y Cía. Ltda.— Huérfanos 920, oficina 515.— Corbatas, camisas, pañuelos.
Guendelman Bilert, Isaac.— San Diego 255.— Sastrería.
Guerra Gamboa, Ramón.— Aldunate 1382.— Calzado.
Guerra Gamboa, Salvador.— San Isidro 1452.— Costura perforar calzado y descarnar.
Guerra Hnos.— Centenario 50, San Antonio.— Helados y pasteles.
Guerra Sepúlveda, Pedro.— Arauco 775.— Calzado.
Guerra Soto, María.— Av. Matta 87-A.— Cuchillos.
Guerra Vega, Eduardo.— Argomedo 342.— Prod. farmac.
Guerrero González, Enrique.— Estrella Polar 803.— Calzado.
Guerrero Ramírez, Raúl.— W. Martínez 1664.— Elaboración de maderas
Guesalaga Bruce, Sergio.— 10 de Julio 371.— Helados.
Guglielmetti y Balmelli Ltda.— Santa Elena 240.— Puertas y ventanas.
Guideri Oyarzún, Fornarina.— Gral. Mackenna 1470.— Champaña.
Guilof Luder Ltda.— Av. O'Higgins 3031.— Ropa hecha.
Guiloff S. Hnos. y Cía.— G. de Vivar 2266.— Algodón hidrófilo.
Guillermo Ferrer y Cía. Ltda.— V. Mackenna 1451.— Calzado.
Guillermo Moreno Vial y Cía.— Moneda 2241.— Puertas y ventanas.
Guillermo Pérez y Cía. Ltda.— Carvajal 366.— Calzado.
Guillermo Salinas y Cía.— San Francisco 734.— Cocoa peptonizada.
Guillermo y Leopoldo Knapp Ltda.— Huérfanos 1011, 2.o piso.— Confecc. de pieles
Guillermo y Leopoldo Knapp Ltda.— Pasaje Matte 94.— Pasteles.
Guillen H., Mariano.— Santa Rosa 247.— Lavandería.
Guillón Sauman, Pablo.— San Diego 139-B.— Camisas.
Guillón Sauman, Pablo.— San Diego 201.— Camisas, calzoncillos, pijamas.
Guiñerman Berman, Gregorio.— San Antonio 372.— Sastrería.
Guldenaar Momberg, Eduardo.— Santo Domingo 4048.— Taller de platería.
Gunther Isidor y Cía.— Nataniel 143.— Art. de cuero (cint., carteras).
Gutenberg Impresores S. A.— San Diego 178.— Imprenta.

NOMBRE DIRECCION INDUSTRIA

Gutiérrez Cornejo, Manuel.— Av. La Pirámide 453.— Calzado.
Gutiérrez, Herminda.— E. Espinoza 868.— Confecc. ropa ext. p. señoras.
Gutiérrez Irarrázaval y Ríos Ltda.— V. Mackenna 472.— Fca. de alimentos p. ganado y planta purificadora semillas.
Gutiérrez Lea-Plaza, Manuel.— Villavicencio 340.— Tapicería y barnizado.
Gutiérrez, Luis E.— Santa Rosa 4975, La Granja.— Jabón.
Gutiérrez Morales, Juan.— S. Bella 1880.— Herrería.
Gutiérrez Moreno, Alfredo.— Av. B. O'Higgins 987.— Sastrería.
Gutiérrez y Cía.— Av. B. O'Higgins 2775.— Tejidos planos de seda.
Guttmann Ch., Jaime.— Villaseca 943.— Galvanoplastia.
Gutiérrez Vargas, Fernando.— Gaspar de Orense 699, Q. Normal.— Cecinas.
Guttmann Marcus, Heins.— P. Fernández Concha 960.— Prod. de tocador.
Guttman Igas, Alberto.— Condell 1152.— Taller mecánico.
Guzmán Cofré, Ruperto.— Stgo. Concha 1336.— Calzado.
Guzmán Donoso, Félix.— Av. Sucre 1863.— Talabartería.
Guzmán de Encina, Adelina.— M. de Rozas 4539.— Escobas.
Guzmán de Fernández, Ana.— San Francisco 485.— Taller mecánico.
Guzmán Fortín, Edmundo.— Hoevel 5232.— Jabón.
Guzmán Guzmán, Enriqueta.— Silva Chávez 998, Melipilla.— Grasa comestible.
Guzmán Gómez, Pedro.— Tarapacá 1057.— Sastrería.
Guzmán Ramos, Leonardo.— Mapocho 4821.— Panadería.
Guzmán Ojeda y Valenzuela Ltda.— Sta. Victoria 326.— Rep. de automóviles.
Guzmán Sepúlveda, Manuel.— Gran Avenida 2776.— Taller mecánico.
Guzmán Sepúlveda, Manuel.— S. Enrique 681.— Muebles.
Guzmán Serrano, Oscar.— San Diego 230.— Imprenta.
Guzmán Villagrán, Arnoldo.— A. Prat 1419.— Taller de calzado.
Guzzonia Tajissardi, Frank.— Serrano 864.— Envases impermeables p. helados.

— H —

H. Wurman y Cía. Ltda.— Víctor Manuel 1565.— Confecc. ropa p. señoras.
Haase Krebs, Osvaldo.— Amunátegui 626.— Mec. de precisión, reparac. máq. escribir y calcular.
Hache Wilman, Carlos.— Santo Domingo 1620.— Guantes.
Haddad Abdallah, Rolando.— Roger de Flor 77.— Cepillos nylon.
Haddad Chej, Víctor.— El Peral 5332.— Cinturones.
Haddad Hjs. y Cía.— Bío-Bío 570.— Trefilación de alambres.
Haddad Obaid, Eduardo.— Santa Elena 835.— Tejidos de punto.
Haddad Obaid, Ricardo.— P. de Valdivia 3205.— Tej. de punto de lana.
Haddad Hjs. y Cía.— Roger de Flor 73.— Arts. plásticos y alambres recubiertos de mat. plástico.
Hagar Davis, Fernando.— Dardignac 426.— Ropa hecha.
Haichelis Sterenberg, Gregorio.— Huérfanos 2501.— Tejidos de punto de lana.
Hakey Tuakelma, Ismael.— Santa Filomena 358.— Tej. de punto de alg. y lana.
Hahn Buhring, Reinaldo.— Urmeneta 521.— Medias.
Halabi Butto, Jorge.— Independencia 642.— Medias y ropa int. p. señora.
Halabi y Cía.— Dominica 427.— Tejidos planos de seda.
Halabi y Sobrino Ltda.— Franklin 300.— Tejidos planos de seda.
Haldy Buffon, Elisa.— Buen Orden 1051.— Mec. de precisión (retenes p. aceite).
Hales y Riadi.— Av. V. Mackenna 2365.— Tej. planos de seda.
Hamame Bustos, Tomás.— Av. Lo Espejo 0100.— Trenzaduría elásticos.
Hamame Butto, Nicolás.— J. P. Alessandri 1166.— Retorcedurla hilados de goma.
Hamame Selman, Elías.— Los Espinos 2531.— Cordones p. calz. y elásticos.
Hammad Rayan, Mahmuod.— Av. México 725.— Tej. puntos de seda, jersey y de encajes.
Hamora Alesuanlli Juan.— Dr. Johow 312.— Emb. hilos de coser.
Hampel y Cía. Ltda.— San Pablo 1923.— Cápsulas secas de gelatina.
Hamuic y Tacla Ltda.— Bellavista 287.— Prod. plásticos.
Handal Handal, Issa.— Olivos 654.— Conf. ropa int. señoras.
Handler Gamperi, Mauricio.— San Pablo 1427.— Carpintería.
Hannig Ulriksen, Enrique.— Pob. Renca, Litz 3319.— Repar. madera p. textiles.
Happ G., Juan.— Caupolicán 815.— Termos eléctricos.
Harb Murad, Abdallah.— Merced 715.— Sastrería.
Hard Murad, Abdallah.— Reñaca 15.— Tintorería.
Harnecker von Krestchmann, Luis.— Av. Einstein 1169.— Rep. de ascensores.
Hartin y Cía. Ltda.— Cam. Detptal. 300.— Prod. químicos.
Hartung Dreshler, Enrique.— Aguirre 1203.— Jabones.
Hasbun de la Calle, Oscar.— Carlos Montt 5490.— Tej. planos de seda.
Hasbun Hasbun, Abdalla.— San José 809, San Bernardo.— Tejas de cemento.
Hasbun Hasbun, Abraham.— J. P. Alessandri 2019.— Encajes y tejidos.
Hasbun Marcos, Nicolás.— Traslaviña 2115.— Tejidos planos seda y algodón.
Hasbun y Hasbun.— E. Fernández 837.— Casimires.
Hasbun Zahari, Manuel.— J. Vivar 2755.— Visillos y valencianas.
Hasbun Díez, Jorge.— Arauco 695.— Tejidos planos seda y alg.
Haschke, Jorge.— C. Errázuriz 304.— Timbres de metal.
Haura y Cía. Ltda.— Obispo del Pozo 2170.— Tej. planos de rayón, alg. y engomaduras de hilados.
Haverbeck Schielebner, Teodoro.— Dardignac 142.— Tej. de punto de algodón.
Hasbun Allende, Juan.— Arauco 695.— Tej. planos de seda.
Hauser de Yedingni, Berta.— Estado 33.— Confecc. de ropa señoras.
Heba Fca. de Arts. de Cuero Ltda.— Teatinos 742-44.— Arts. de cuero.
Hecht Genichter, Henny.— Gral. del Canto 2321.— Arts. de material plástico.
Heerwagen Heerwagen, Julio.— Sto. Domingo 2048.— Arts. de goma.
Hefinoil y Cía. Ltda.— Bío-Bío 564.— Ref. de aceites lubricantes.
Heider Labenz, Guillermo.— Av. A. Varas 1445.— Taller mec. repar. máq. esc.
Hein y Cía. Soc. de Hecho.— Lira 549.— Lavandería.
Heiman y Hirsch Ltda.— M. de Amat 3081.— Herrería (pernos, tuercas, etc.).
Heimann Phillipp, Juan.— Huérfanos 920.— Confecc. ropa ext. p. señoras.
Helfmann Subercaseaux, Guillermo.— Valentín Letelier 1331.— Filtros p. motores de combustión interna.
Heinz Chaskel y Cía. Ltda.— Lautaro 640.— Confección de pieles.
Hennuy y Cía.— Grajales 2645.— Mármol reconstituído.
Henríquez Apablaza, Sergio.— Jotabeche 174.— Taller de carpintería.
Henríquez de Sánchez, Teresa.— 5 de Abril 3837.— Tejidos de punto de lana.
Henríquez Henríquez, Hernán.— Sgto. Aldea 379.— Calzado.
Herano y Cía. Ltda.— San Ignacio 402.— Calzado.
Herbert Gottlieb y Cía.— A. Prat 240.— Ropa ext. p. señoras.
Heredia Hnos.— Comercio 639.— Helados.
Heredia Hnos.— Av. S. Bolívar 4088.— Panadería.
Heredia Hnos.— Comercio 639, San José Maipo.— Panadería.
Heredia Menares, Luis Humberto.— Santa Rosa 1276.— Calzado.
Heredia Moya, Progreso.— San Isidro 1892.— Broncería artística.
Heresi Tueme, Antonio.— Macul 2470.— Tapices y muebles.
Heriberto Mayer y Cía. Soc. de Hecho.— Irarrázaval 1377.— Lavandería.
Herlinger Grossmann, Erwin.— Av. Espejo 280.— Art. impermeabilización p. construcción.
Herman Lamner, Alejandro.— Cam. del Parrón 71.— Pasteles.
Hermanos González Flores.— Molina 989.— Cajas de cartón y bata fumoir.
Hermanos Poma.— Av. Ecuador 4582.— Herramientas mecánicas.
Hermanos Zunino y Lorca Ltda.— Puente 801.— Fideos.
Herminio Magni e Hjs. Ltda.— Av. Inglaterra 1140.— Estampados textiles.
Hermosilla Utreras, Manuel.— Carmen 1438.— Calzado.
Hernández Torres, Carlos.— San Isidro 1422.— Calzado.
Hernández Valenzuela, Justo.— Pirehueico 2598.— Calzado.
Hernández Valenzuela, Samuel.— Victoria 1159.— Taller de calzado.
Hernández Vara, Pedro.— Tucumán 89.— Colchones y sommieres.
Hernández y Cía. Ltda.— San Diego 965.— Barraca de maderas.
Hernández Yanguela, Donato.— G. Velásquez 10.— Galvanoplastia.
Herscmann, Ernesto.— San Joaquín 1387-91.— Trefilación de cobre y frro. y sommieres.
Herscovich Jacubovich, Enrique.— San Diego 1877.— Muebles.
Herskovic Zeitlin, Zvonimir.— San Camilo 971.— Confecc. pañuelos, delantales, trajes de baño.
Herstein Haas, Ernesto.— Santa Rosa 3996.— Arts. eléctricos.
Hertha Lang de Kottow y Ady Blum de Popper Soc. Ltda.— A. Alessandri 56.— Fajas, sostenes y ropa Sras.
Herzberg Zineman, Emmanuel.— Huérfanos 830, local 260.— Fajas, corsés y modelaciones.
Herz Sass, Hermann.— J. M. Infante 1685.— Taller reparac. radios, motores y máquinas de escribir.
Herrada Silva, Pío José.— El Manzanillo s|n., Melipilla.— Molino de trigo.
Herzt de Knopfler, Berta.— Av. Portugal 1160.— Tejidos de punto.
Herramientas Thompson Soc. Ind. Ltda.— V. Mackenna 2395.— Brocas y herramientas.
Herrera Abarca, Mario.— San Diego 644.— Calzado.
Herrera de Jordán, María.— San Antonio 522.— Taller de moda.
Herrera Hnos.— Ossandón 5830.— Muebles, puertas y ventanas.
Herrera Molina, Edmundo.— Sgto. Aldea 1327.— Niquelados y fund. de plomo.
Herrera Valenzuela, Carlos.— Agustinas 1528.— Linotipia.
Herrera vda. de Arriagada, Rebeca.— Las Enredaderas 210.— Conservas de carnes, frutas y legumbres.
Herrera y Cía. Ltda. Ricardo Sta. Cruz 753.— Calzado.
Herreros Soltón, Pedro.— Almte. Barroso 37.— Jabón líquido.
Herreros Faúndez, Carlos.— Arturo Alessandri 71.— Calzado.
Hess Steinthal, Eduardo.— Salvador Izquierdo 1825.— Prod. farmac. dentales, etc.
Heumann Hnos. Ltda.— Independencia 2021.— Licores, jarabes, mermeladas.
Heumo Fca. de Arts. de Cuero Ltda.— Sta. Rosa 743.— Artículos de cuero.
Hevia Fábrega, Guillermo.— 10 de Julio 356.— Tejidos de punto de lana.
Heyum y Cía. Ltda.— Morandé 590.— Confecc. ropa ext. hombres.
Hijos de Ibarra (Chile) Ltda. Soc. Com. e Ind.— Riquelme 8.— Envasado de aceite comestible.
Hilandería Nacional S. A.— San Nicolás 1075|81.— Hilandería, tejeduría y tintorería.
Hilandería San Miguel S. A.— Alvarez de Toledo 706.— Hilandería de lana.
Hinojosa, Jorge Daniel.— Bernal del Mercado 78.— Reparac. de balanzas y máquinas.
Hincastroza Contreras, Alejandro.— Chacabuco 1253.— Frazadas.
Hirigoyen Divin y Holt Ltda.— Exposición 1024.— Taller mecánico.
Hirmas Aguad, Elías.— E. Fernández 2302.— Tejidos planos de seda, algodón y popelinas.
Hirmas Aguad, Fuad.— Av. B. O'Higgins 3932.— Tintorería industrial.
Hirmas y Kattan Ltda.— Los Olmos 3226|24.— Medias y calcetines y embobinar hilos.
Hirsack y Atenas.— Plaza s|n. Talagante.— Helados y chupetes.
Hirch Sollinger, Federico.— Fray Andresito 50.— Medias de algodón.
Hirch Wedel, Hugo.— Av. O'Higgins 975.— Ropa blanca, sábanas, manteles, baberos, etc.
Hirschkron Zelenka, Otto.— Sto. Domingo 849.— Sastrería.
Hoffmann Bach, Phillip.— Nva. Andrés Bello 78.— Estación de servicio.
Hoffmann Hoffmann, Alfredo.— San Diego 1254, casa 2.— Calzado.
Hoffmann Pohl, Alois.— Tres Antonios 2360.— Construcciones de máquinas molineras.
Hoffmann Prado y Cía. Ltda.— Tte. Bisson 590.— Levadura.
Hoffmann Schlessinger, Federico.— V. Mackenna 1770.— Prod. químicos indust.
Hojas Torres, Félix 2.o.— Independencia 41.— Refinería de grasa y jabón.
Hola Zetthum, José.— José Dgo. Cañas 2700.— Calcetines.
Holcomb Soto, Carlos.— Av. Francia 1759.— Jabón.
Holz Putz, Ladislao.— Granada 2101.— Prod. alimenticios, harinas y budines.
Hollaender y Katz Ltda.— Cumming 795.— Confecc. p. hombres.
Hollender Lezor, Luis.— Huérfanos 769.— Confecc. ropa señoras.
Hoppe de Schnippa, Gisela.— Marcoleta 565 Depto. 10.— Delantales.
Horacio y González González Ltda.— Manzano 288.— Fajas y similares.
Horinchi Yamaguchi, Sadao.— Av. Lo Espejo 124, La Cisterna.— Juguetes madera.
Hours Carrara, Emilio.— Merced 864, Of. 34.— Joyas, alhajas, taller de grabados.
Hoyos y M. Ltda.— Toulouse 3886.— Clavos, grapas, puntos = trefilación de alambres.

Huber Meyer, Max.— Miraflores 250.— Copias de planos.
Hucke Hnos. S. A. C.— Avda. El Bosque 115.— Pasteles.
Hughes Lara, uan.— Echeverría 1027. Limpiados de pieles.
Huidobro Sotelo, Francisco.— Cóndor 787.— Marcos para cuadros.
Huidobro Pinto y Cía.— Libertad 165.— Galletas.
Huidobro y Hermanos.— Lira 2154.— Material refractario.
Huidobro y Tirado Ltda.— La Obra, San José de Maipo.— Separadores de madera para acumuladores.
Hemud y Readi Ltda.— Gerónimo de Vivar 2580.— Hilados de lana cardada.
Hemud Zaror, Antonio.— Chiloé 1353.— Ropa int. p. señoras.
Humberto González e Hijos.— Av. 18 de Septiembre 321, Paine.— Panadería.
Humud Zaror, Constantino.— Lastra 616.— Calzado.
Huserman Flechman, Adolfo.— Morandé 542, oficina 3.— Confecc. ropa ext. p. hombres.
Humberto Ruiz e Hijos.— A. de Toledo 672.— Calzado.
Humeres de Saavedra, María.— San Ignacio 105, tercer piso.— Lencería y bordados.

— I —

I. M. B. World Trade Corporation.— San Diego 224.— Cortar e imprimir tarjetas hollerith.
I. Siz y Cía. Ltda.— David Arellano 1976.— Tejidos planos de lana.
I. y G. Silberman, Fundición Silberman.— Franchester 2835.— Fund. de bronce y llaves para agua.
Ibaceta Espíndola, David.— A. Prat 747.— Tornería.
Ibaibariaga y Cía. Ltda.— Santiago Concha 1364.— Calzado.
Ibáñez Cuadra, Antonio.— San Pablo 1925.— Estampados metálicos y fantasía.
Ibáñez Sierra, René.— Aldunate 1842.— Cierres para carteras.
Ibáñez Riquelme, José Arístides.— Cuevas 1340.— Cierres y adornos p. carteras de metal.
Ibáñez de Merino, María.— Huérfanos 1460.— Dulces y mermeladas.
Ibarra Martínez, José Miguel.— Amunátegui 375, Quinta Normal.— Juguetes y niquelados.
Ibarra Hernández, Luis.— J. Fernández Blanco 1211.— Carpintería, muebles.
Ibarra Varas, Bernardo.— Monseñor Fagnano 613.— Vidrio neutro.
Ibarra Morales, José.— Mapocho 4630.— Calzado.
Ibarra Contreras, José.— E. Fernández 592.— Refinería de sal.
Icarán y Sánchez Ltda.— San Pablo 1537-D.— Confecc. ropa hombres.
Icekson Wisnia, Abraham.— Cóndor 1343.— Tejidos de punto de lana.
Icekson Wisnia, Jacobo Herz.— Irarrázaval 2038.— Tejidos de punto.
Icekson Wisnia, Lázaro B.— Av. Portugal 160.— Tejidos de punto y confecc.
Idalsoaga y Rore.— Silva Vildósola 730, San Miguel.— Cecinas y mantecas.
Ilabaca Célis, Luis.— Chacabuco 23.— Vulcanización.
Ilevisky Wainberg y Cía. Ltda.— Balmaceda 2840.— Tej. planos de seda y algodón.
Illanes Guerrero, Julio.— Portugal 1502, San Bernardo.— Prod. químicos.
Implec Ltda.— Girardi 1566.— Arts. eléctricos.
Implatex S. A.— Av. Zañartu 1673.— Prod. plásticos y latex.
Importadora Chilena S. A.— San Ignacio 480.— Repuestos de automóviles.
Importadora de Papel.— Bellavista 73 y 155.— Imprenta.
Imprenta Germania Ltda.— San Pablo 1145.— Imprenta tipográfica.
Imprenta y Litografía Universo S. A.— Av. Zañartu 200.— Imprenta y litografía.
Incemat Mecánica Ltda.— J. M. Infante 3024.— Taller mecánico, rep. y acc.
Indumad Industria Maderera Ltda.— Bernal del Mercado 617.— Parquet.
Inametal Ltda.— Cochrane 1339.— Cuchillería y recuperación de metales.
Industrial y Comerc. Textil Soc. Ltda.— Santa Elvira 155.— Mecánica (máq. tejer).
Industrializadora de Prod. Agríc. S. A.— Fundo Carampangue, Talagante.— Glucosa y extracto de malta.
Industria Calzado Har-Mar Ltda.— San Diego 960.— Calzado.
Industrias de Calzado Gran Soc. Ltda.— Maturana 646.— Calzado.
Industria Cerrajera Deva Ltda.— Belisario Prat 1502.— Bisagras y cerraj. en general.
Industrias Chilenas de Alambre Ltda.— Av. Vicuña Mackenna 1870.— Tref. alambres.
Industrias Chilena de Optica y Mec. de Precisión Ltda.— P. Montt 1606.— Artículos ópticos.
Industrias Chilena de Soldadura S. A.— Cam. a Melipilla 7060.— Electrodos soldar.
Industria Copec S. A.— Aysen s|n.— Cera para pisos, líquido p. encendedores, líquido p. limpiar vidrios, etc.
Industria Corchera S. A.— Jorge Cáceres 220, Lo Ovalle.— Manufactura de corcho.
Industria Cordonera Cordotex Ltda.— Caimer 675.— Cordones de seda p. velas.
Industrias de Aceites Marquesano Ltda.— Exposición 830.— Aceite ind. y comer.
Industria de Adhesivos Ltda.— Santa Elena 1508.— Telas adhesivas, huinchas aisladas.
Industrias de Cadenas Ltda.— La Cañada 6821.— Cadenas finas.
Industrias de Calzado Grau Soc. Ltda.— Portezuelos s|n., San Bernardo.— Curtiembre.
Industrias de Cartones y Envases "Carmen", Jorge Prieto Urioste.— Vicuña Mackenna 4835.— Envases cartón, techo acanalado.
Indian Rubber Ltda.— Edo. Matte 1866.— Artículos de goma.
Industrias de Cintas y Tej. Elásticos Ltda.— Aguirre 1117.— Cintas y tejidos elásticos.
Industrias A. Z. A. Ltda.— Placer 663.— Laminación fierro galvanizado.
Industrias de Construcción Indeco Ltda.— Santa Elvira 155.— Mat. de construcción.
Industrias Eléct. Aircal.— Santa Esther 757.— Artef. eléct., ventiladores, extractores de aire.
Industrias de Estaño y Acero Ltda.— Carlos Sage 96.— Fundición de estaño y acero, laminación de cobre.
Industrias Electromédicas Ltda.— Maule 107.— Equipos rayos X, electromédicos.
Industrias Eibar Leturia y Cía. Ltda.— A. Pajaritos 5760.— Art. ferretería.
Industrias de Goma Indeco Ltda.— San Joaquín 1434.— Arts. de caucho y goma.
Industrias Eléctricas Socorel S. A.— Juan Miranda 1051.— Arts. eléctricos.
Industrias de Oxido de Zinc y Prod. Químicos Ltda.— Miguel Socía 85.— Oxido zinc.
Industrias de Prod. Alimenticios S. A.— Santa Elena 1970.— Prod. alimenticios deshidratados, sopa, puré, etc.
Industria de Tej. Gentry Ltda.— Av. Cóndell 1735.— Soquetes, calcetines, tejidos de punto.
Industria Dover Ltda.— San Francisco 1246.— Asientos madera p. W. C. (tapas W. C.).
Industrias Eléctricas Hess May y Cía. Ltda.— Teatinos 425.— Relojería, armaduría, confecc., montaje e instalación.
Industrias Eléctricas Prieto Ltda.— Libertad 38.— Arts. eléctricos.
Industrias Eléctricas y Musicales Odeón S. A.— Libertad 1273.— Discos, fonógrafos, tocadiscos.
Industria Ferretera Ltda.— Gral. Velásquez 194.— Clavos, tachuelas, grapas.
Industrias Jaboneras Nacional S. A.— Augusto Matte 28.— Jabones.
Industria Lanera Victoria S. A.— Santa Rosa 6906.— Lavandería de lana.
Industria Maderera Klingerberg S. A.— Vivaceta 957.— Puertas, ventanas, persianas.
Industria de Medias Cotton Vicuña Mackenna S. A.— Dávila 702.— Medias.
Industria Maderera R. Cortez J.— Toesca 3090.— Puertas y ventanas.
Industria Maserco Ltda.— Lira 841.— Tejidos de punto de lana.
Industria Metalúrgica Famela S. A.— Dávila 675.— Manufactura de metales.
Industria Métalo Química Ltda.— Camino a Melipilla 7887.— Metalización.
Industria Maderera Preimer Lubosbur Londeek y Cía. Ltda.— 5 de Abril 4464.— Juguetes y tornería.
Industria Nacional de Lapiceras Inlap. Ltda.— Gral. Velásquez 194.— Lapiceras fuente.
Industria Nacional de Hilos p. coser Hilco S. A.— Piloto Lazo 120, Maipú.— Hilos.
Industria Nac. de Neumáticos S. A.— Cam. a Melipilla, Klm. 16, esquina camino a Lonquén.— Neumáticos, cámaras, arts. de caucho.
Industria Nac. de Plomo y Petróleo S. A. Indepp.— Av. Padre Tadeo 431.— Manufactura de plomo y refinación de petróleo.
Industria Nac. de Papel de Lija Ltda.— Carrascal 5500.— Papel de lija.
Industria Nacional de Vitaminas y Alimentación Ltda.— Av. Nueva Ñuñoa 100.— Concentrado de vitaminas.
Industrias Plásticas Ltda.— A. Prat 1130.— Arts. de baquelita.
Industrias Plásticas Chilena Shyf S. A.— D. Almeyda 1671.— Arts. de baquelita.
Industrias Químicas Puente Alto Ltda.— Independencia 570.— Prod. químicos.
Industrias Químicas Quick Stop (Chile) Ltda.— A. Prat 762.— Flúido p. frenos hidráulicos.
Industria Química Renca Ltda.— Dgo. Santa María 3183.— Jabón y prod. químicos.
Industria Química Renca Ltda.— Dgo. Santa María 3189.— Grasa comestible y sebo industrial.
Industria Metalúrgica La Iberia Ltda.— Exposición 1098.— Maestranza y mecánica.
Industrias Químicas V. A. L. Ltda.— San Joaquín 3555.— Prod. químicos.
Industria Química Solex Chilena Ltda.— Manchester 2838.— Prod. químicos.
Industrias Reunidas Mármoles y Refractarios Irmir Ltda.— Los 3 Antonios 2723.— Materiales para construcción.
Industria Subproductos Animales Suprodan.— Cabildo 4015.— Abonos de huesos.
Industria Radiador Nacional Ltda.— S. Sanfuentes 2231.— Radiadores automáticos.
Industria Textil Angora Ltda.— Chacra Sta. Albina, parcela 2-B, Nos.— Hilandería tejidos confecc. y tintorería de lana.
Industrias Textiles Comandari.— Sta. Rosa 3000.— Tej. planos de seda.
Industrias Textiles Comandari.— Av. San Joaquín 420.— Hilandería de lana peinada.
Industrias Textiles Comandari.— Ñuble 1337.— Tintorería de seda.
Industrias Textiles Comandari.— Ñuble 1337.— Medias.
Industrias Textiles Comandari.— San Joaquín 420.— Tej. de lana, de seda.
Industrias Textiles Davico Boggia S. A.— Av. México 885.— Tej. pls. seda y algodón.
Industrias Textiles El Progreso S. A.— V. Mackenna 3350.— Hilandería de tej. planos de seda.
Industrias Textiles Ergas y Cía.— V. Mackenna 2395.— Tej. planos de alg. y lana.
Industrias Textiles Facuse y Cía. Ltda.— Recoleta 1259.— Tej. planos de seda.
Industrias Textiles Hispania S. A.— Pedro Mira 525.— Tej. planos de alg. (colchas).
Industria Reyes Alvarez Ltda.— Bulnes 56-B.— Estampado de metales.
Industria Textil Koen Hnos.— San Diego 1430.— Embobinados de hilos.
Industrias Textiles "Luxo Tex".— V. Mackenna 2395.— Géneros de felpa.
Industria Textil Monarch S. A.— V. Mackenna 1221.— Calcetines.
Industrias Textiles Pollak Hnos. y Cía. S. A.— P. de Valdivia 6399.— Paños y tej. de punto y lana.
Industrias Textiles Subelman y Flman S. A.— Independencia 439.— Tejidos de punto y ropa interior y exterior.
Industrias Textiles Vexler Hnos.— San Javier 446-50.— Tej. de alg. tintorería y aprestos.
Industria Tintorería Textil Pablo Weinstein.— Chacabuco 1320.— Lavandería y tintorería textil.
Industrias Textiles Julio Israel.— Tte. Bissón 740.— Hilandería de lana y entretelas para sastrea.
Industrias Unidas Alberto Ortiga e Hijo.— Nicolás de Gárnica 399.— Arts. alambre en general.
Industrias Unidas Muchnick Ltda.— Sta. Rosa 5630.— Jabón de lavar y soda, cera para pisos y aceites para pinturas.
Industrias Varias S. A.— Comercio 52.— Cecinas, alcohol, conservas y productos químicos.
Industrias Varias S. A.— Comercio s|n.— Talagante.— Levadura.
Industrias Varias S. A.— Comercio 52.— Saladero de cueros.
Indo Industrias Productos del Oriente Ltda.— Sto. Domingo 2465.— Perlas artif.
Infersa Ltda.— Lourdes 1170.— Estampados de metal, arts. ferretería y enlozados.
Ingeniería Eléctrica S. A. C.— Dardignac 165.— Rep. máq. y motores eléctricos.
Ingeniería Walshaw S. A. C.— Hnos. Eyraud 577.— Equipo p. tratamiento de agua ablandadora.
Inguerzon Arellano, Santiago.— Matucana 229.— Tejidos de punto.
Ingus Heber, Juan.— Hernán Cortés 3183.— Perfumes.
Inguerzon Ortúzar, Eugenio.— Av. Irarrázaval 1535.— Géneros de lana.
Inostroza Alfaro, Lorenzo.— 3.a Transversal 6135.— Calzado.
Inostroza Grez, Rafael.— Victoria 1054.— Taller de calzado.
Inostroza Sánchez, Héctor.— Bandera 84, Of. 108.— Sastrería.
Inostroza Villar, Humberto.— Departamental 581.— Jabón.
Inostroza y Silva.— Carmen 94.— Imprenta.
Instituto Bacteriológico de Chile.— Ñuñoa 1000.— Prod. farmacéuticos.
Instituto Bío-Químico Beta S. A.— Irarrázaval 2449.— Prod. farmac. y químicos.
Instituto Bío-Químico Labomed S. A. C.— Fernández 248.— Prod. farmac. y químicos.
Instituto Sanitas y Anilinas.— Franklin 741.— Prod. químicos y farmac.
Interam Comercial Ltda.— Portezuelo s|n.— San Bernardo.— Lavandería de lana y peladero de cueros.
International Machinery Co.— San Joaquín 3146.— Emulsión de asfalto y pavimentación.
Intex Purvgel y Beck Ltda.— Villagra 103.— Estampados de seda.
Invec. Ltda.— Lo Espinoza 202.— Casas prefabricadas y mat. de construcción.
Ipanaguirre Palacios, Felipe.— San Ignacio 1240.— Calugas.
Irarrázaval Rozas, Ismael.— La Plata 250.— Conservas de frutas y legumbres.

Iriarte Glatzel, Echegoyen y Cía. Ltda.— San Joaquín 624.— Artículos metálicos, cocinas a parafina, martillos, etc.
Iriarte Hnos.— San Joaquín 3525.— Curtiembres.
Iriarte Hnos.— Av. Matta 524.— Calzado.
Irsak Steinfeld, Ludovico.— Santa Rosa 569, local 5.— Tornería de madera.
Isa Tala Hnos. y Cía.— San Diego 2050.— Camisas p. ropa int. p. hombres.
Isaac Fischer e Hijos Ltda.— 5 de Abril 4454.— Tejidos planos de seda.
Isaac Param y Cía.— Caliche 830.— Calcetines.
Isaac y Natalio Coumaille.— J. P. Alessandri 1210.— Tejidos planos de seda.
Isla Ariza Hnos.— A. Prat 2910.— Arts. de platería.
Ismael González y Cía. Ltda.— Estado 91.— Corbatas, suspensores y ligas.
Italo Chilena Ltda.— Gral. Velásquez 1345.— Baldosas.
Ituarte Santos y Cía.— Santo Domingo 1061.— Confecc. ropa ext. de hombres.
Iturriaga Gaete, Héctor.— Las Brisas del Maipo 0117.— Refinería de grasa.
Iturriaga Molina, Víctor.— Aldunate 1029.— Taller de muebles.
Iturriaga y Pinochet Ltda.— Los Muermos 44.— Techos de cartón.
Iturrieta Iturrieta, Humberto.— Santiago 1070.— Calzado.
Inge Leilve, Roberto.— Lo Sierra 140, Lo Espejo.— Ladrillos.
Ivanovic Vladislacic, Vicente.— Independencia 420.— Harina tostada.
Ivanyi Berger, Emmanuel.— Av. O'Higgins 2927.— Muebles.
Ivo y Arrighi y Cía.— San Pablo 3651.— Cerámica.
Iza y González Ltda.— Santiaguillo 1084.— Tej. de punto de lana.
Izak Kanarienvogel, Mechel.— A. Prat 1052.— Pieles.
Izquierdo Anbonell, Francisco.— Dardignac 84-B.— Dulce de camote.
Izquierdo Negrete, Teresa.— G. Reyes 73.— Dulces (camotillo).
Izquierdo Pendavis, Italo.— B. Aires 228.— Arts. de cuero (guantes).
Izsak Spitz, Emerik.— San Pablo 1886.— Manuf. de metales, cobre, bronce.
Izurieta, Sáez y Cía. Ltda.— Independencia 419.— Trefilación de alambres.

— J —

J. Alvariño y Cía. Ltda.— Av. Brasil 726.— Panadería.
J. B. Dibler y Cía. Ltda.— Sto. Domingo 1785.— Productos de tocador.
J. C. Mackienzie y Cía. Ltda.— San Francisco 465.— Imprenta.
J. Cábello, Hijos y Cía.— San Diego 1358-70.— Calzado p. señoras.
J. L. vda. Zuleta y Cía. Ltda.— Gálvez 1372.— Calzado.
J. Nazal Hnos.— Héctor Barreto 521.— Pasamanería.
J. E. Atkinson S. A.— Las Heras 1641.— Perfumes.
Jacard y Pérez Ltda.— V. Mackenna 3361.— Hilandería, tejidos, tintorería, lavandería y aprestos.
J. Derk Assad.— G. de Vivar 2753.— Cintas de seda y algodón.
Jacinto R. Ortega e Hijos Ltda.— Rosas 1869.— Maniquíes.
Jacinto Eynardi e Hijos.— R. Espinoza 1277.— Imprenta.
Jacob Eluti, Benjamín.— Mapocho 4695.— Ropa hecha.
Jacob F. Labi e Hijos.— Dominica 359.— Tej. planos seda y algodón.
Jacobson Wolff, Pablo.— San Dionisio 2739.— Curtidos de pieles.
Jacoby Zeige, Cecilia.— Huérfanos 558.— Taller de moda.
Jacusiel Ascher, Ernesto.— San Alfonso 47.— Espejos.
Jadue Alamos, Jerónimo.— V. Mackenna 1291.— Calcetines y soquetes.
Jadue Jadue, Abraham.— Santa Rosa 835.— Calcetines y medias.
Jadue Jadue, Sabino.— Nva. de Matte 148.— Casineta, lona y óptima.
Jadue Jadue, Simón.— B. Lillo 353.— Tejidos de punto.
Jadue Musa, Nicolás.— Vivaceta 2336.— Tejidos planos de algodón.
Jadue Ruscala, Jorge Andrés.— Dgo. Sta. María 029.— Tej. planos seda y alg.
Jahiatt Lues, Antonio.— San Pablo 4697.— Helados.
Jahiatt Lues, Miguel.— Independencia 818.— Confecc. ropa ext. p. hombres.
Jahnke Azócar, Germán.— 4 Norte 783.— Imprenta.
Jaikin Kracevich, Boris.— Rosas 1157.— Corbatas, suspensores y pañuelos.
Jaime Prats y Roberto Valdés.— Victoria 745.— Calzado.
Jaime y Cía.— J. M. Infante 2340.— Tej. de punto y ropa ext. p. señoras.
Jakob Eggimann, Arnoldo.— Sta. Elena 1433.— Mecánica de precisión.
Jalaff Namur, Pedro.— P. L. Ugalde 1275.— Medias.
Jamasmie Dahma, Jorge.— Recoleta 418.— Calcetines.
Jamasmie y Scaff.— Recoleta 845.— Tej. de punto de seda y alg.
James M. Carr y Cía. S. A. C.— Hno. Eyraud 577.— Arts. eléctricos.
Jano y Cía.— Franklin 1351.— Paños y casimires.
Jamuz Woyciechwsky Ltda.— A. Prat 722.— Tejidos de punto.
Jara Arce, José.— Gral. Bustamante 648.— Rep. refrigeradores.
Jara Espina, Manuel.— Los Algarrobos 2231.— Calzado.
Jara Reyes, Jorge A.— Rosas 2051.— Reparación batería.
Jadresic Skevin, Víctor.— Av. Buzeta 208.— Prod. químicos.
Jara Mondaca, José Antonio.— San Ignacio 1122.— Escobillas industriales.
Jara y Lastra.— Mapocho 2215.— Maletas.
Jazan Katán, Jaime.— Tocornal 470.— Manuf. de metales.
Jecha Gómez, Ivonne.— Mac Iver 142, int.— Calzado.
Jelen Sklavek, Emilio.— Seminario 960-D.— Cinturones.
Jenschke Weigle, Rodolfo.— Coventry 450.— Cerámica, materiales de construcción y tejas.
Jerz Cervera, José.— San Diego 926, Of. 33.— Calzado para niños.
Jerez de Morales, Graciela.— Irarrázaval 1520.— Taller mecánico.
Jerez, Juan Francisco.— El prado, San Pedro.— Molino de trigo.
Jerónimo García y Hnos.— Huérfanos 963.— Sastrería.
Jerschw Tatarinco, Dinity.— Av. Bilbao 772.— Calzado.
Jesús Vásquez y Cía.— Rivas 798.— Panadería.
Jiménez Arévalo, Carlos.— San Diego 1147.— Camisas.
Jiménez de Baeza, Fidela.— Franklin 1015.— Confecc. Sras.
Jiménez Contreras, Renato.— Cumming 1132-b.— Camisas y calzoncillos.
Jiménez de Cerda, Antonia.— Loncomilla 1774.— Bordado en blanco a máquina.
Jiménez Pérez, Agustín.— Estado 260, Ofic. 212.— Sastrería.
Jiménez Escutti, Carlos.— Av. Matta 798.— Galvanoplastía.
Jiménez Galleguillos, José.— Vergara 643.— Estación servicio.
Jiménez García, Basilio.— Nataniel Cox 2011.— Calzado.
Jiménez González, Javier.— Esperanza 1170.— Sommieres.
Jiménez Jiménez, Octavio.— Nataniel 360.— Estación de Servicio.
Jiménez Marín, Enedina.— Av. Einstein 691.— Escobas.
Jiménez Miranda, Humberto.— Gran Avenida 4495.— Imprenta.
Jiménez Sánchez, César.— Sta. Rosa 676-B.— Imprenta.
Jiménez Villagra, Mario.— Edo. Matte 1486.— Calzado.
Joaquín Sancho y Cía. Ltda.— Mapocho 2662.— Fund. de fierro, taller mec.
Joergensen y Zell Ltda.— Salvador Gutiérrez 4483.— Arts. de termos plásticos.
Jofré Olea, Rosamel Segundo.— Nueva York 55-A.— Talabartería.
Jofré Serey, Amanda.— E. Matte 2043, Depto. A.— Dulces chilenos.
Jofré Valenzuela, María.— San Isidro 1580.— Calzado.
Jofré y Urrutia Ltda.— Avenida Matta 130.— Vidrios y art. p. laboratorios.
John Mc-Kendrick e Hijos Ltda.— Salesianos 971.— Tej. planos de seda.
Johannes, Müller y Cía.— Portezuelo c|. Barrancón, San Bernardo.— Prod. químicos.
Jonás C., Hans.— A. Prat 2011.— Calzado.
Jonás y Arriagada Ltda.— R. Espinoza 1054.— Calzado.
Jones Daheri y Lastra Ltda.— Maruri 387.— Helados.
Joos Mariani, Ferdinando.— Villaseca 1127.— Ascensores, montacargas y reparaciones de máquinas, motores.
Jorge Apara e Hijos Ltda.— J. E. Concha 530.— Calcetines.
Jorge Asfora y Hno.— Santa Esther 730.— Tejidos planos de seda.
Jorge Babul e Hijos.— Buen Orden 165.— Casinetas.
Jorge Balazs y Cía. Ltda.— Avda. V. Mackenna 1517.— Artículos plásticos.
Jorge Deick e Hijos.— Lillo 411.— Medias y calcetines.
Jorge Frugone y Cía. Ltda., en formación.— Franklin 1377.— Cápsulas de aluminio para botella.
Jorge Galanakis y Hno.— Carnot 975.— Manteca y cecinas.
Jorge Jadue e Hijo.— Tegualda 1463.— Tej. de punto elásticos y cordones.
Jorge Kowalsky y Cía. Ltda.— Dominica 190.— Frazadas de lana y algodón.
Jorge Lama e Hijos.— E. Fernández 3663.— Hilandería de lana.
Jorge Pérez y Cía.— Dresden 4669.— Calzado.
Jorge Sabaj e Hijos.— Leopoldo Urrutia 2000.— Tej. de seda.
Jorge Sabaj y Hnos.— Recoleta 1259.— Tejidos planos de seda.
Jorquera C., Domingo.— Estado 363.— Taller joyas y relojes.
Jorquera Cáceres, Luis.— Sta. Elvira 52, Pob. Mourgues, Pte. Alto.— Amasandería.
Jorquera Hurtado, Ramón.— Mapocho 3724.— Calzado.
Jorquera Muñoz, Eduardo.— Presidente Madero 625.— Confec. de pijamas y overoles.
Jorquera Vargas, José.— San Francisco 2320.— Ref. de grasa y sebo indust.
Jorquera Vergara, Bernardo.— Chacabuco 530.— Cajas de cartón.
Jorry Buxtorf, Carlos.— Av. Collao 205.— Tej. de punto y ropa int.
José Abogabir y Cía. Ltda.— Recoleta 410|12.— Tej. planos de seda.
José Araya y Heradio Flores.— Independencia 4501.— Agua de lavar.
José Cohen Crispin e Hijo. Soc. de hecho.— Av. La Paz 141.— Confec. ropa hombres.
José Cassis Musalem y Nicolás Gallardo Vega.— Arauco 385.— Tej. planos de seda.
José M. Cercos y Cía. Ltda.— Santa Rosa 2952.— Elaboración de corchos.
José Chávez e Hijos.— Pedro León Ugalde 347.— Reparaciones carrocerías buses.
José Derpich y Cía. Ltda.— V. Mackenna 4515.— Arts. de aseo para pisos.
José E. Fortuño y Cía. Ltda.— Conferencia 613.— Artefactos sanitarios, calderas, cocinas califonts, etc.
José Fuentes y Cía. Ltda.— Nueva Valdés 951.— Calzado.
José Gassman y Cía. (Soc. de hecho).— Puente 572.— Confección ropa ext. Sras.
José Kartar e Hijos Ltda.— Santo Domingo 1035.— Camisas.
José Heresi e Hijos.— Victoria 1057.— Tejidos planos lana y algodón.
José Llambias e Hijo.— San Ignacio 1280.— Calzado.
José Muñoz y Francisco Rodríguez.— Salesianos 659.— Grapas y golillas.
José Oteo y Cía.— Av. O'Higgins 2892.— Sastrería.
José Traviesa y Cía. Ltda.— Salto 1378.— Tejidos planos de lana y algodón.
José Viscava y Cía.— Santo Domingo 1066.— Ropa hecha.
José y Ernesto Oliveri T.— San Isidro 1525.— Calcetines.
José y Salvador Imperatore.— San Diego 202.— Confecciones para señoras.
Josephy Cohn, Arturo.— Huérfanos 1142.— Marcar géneros para bordar.
Jovita Alvarez Ltda.— Estado 99.— Fajas y sostenes, etc.
Joyería Rudi Jelen Ltda.— Bandera 575, Oficina 403.— Joyería.
Juan A. Puigredón y Cía.— Ahumada 369.— Artículos de cuero.
Juan A. Puigredón y Cía.— Avenida Independencia 864.— Estampados de metal.
Juan Amar Lolas e Hijos (Soc. de hecho).— Irarrázaval 5311.— Tejidos de punto.
Juan Antillo e Hijo Ltda.— Esperanza 1155.— Fideos.
Juan Antón y Cía. Ltda.— Santiaguillo 1074.— Calzado.
Juan B. Massone y Cía.— Miraflores 161.— Pasteles.
Juan Farah e Hijos.— Lezaeta 509.— Confecc. p. señoras y caballeros.
Juan Himsalam y Cía.— Santa Rosa 4460.— Tej. planos seda y ropa int. Sras.
Juan Krauss W. y Elisabeth Haak (Soc. de hecho).— Alsino 5433.— Colchones y sobrecamas.
Juan Marsal y Cía. Ltda.— Matucana 890.— Ropa hecha.
Juan Maiz e Hijos Ltda.— Cumming 1450.— Puertas y ventana.
Juan Miguel y Cía. Ltda.— Santa Filomena 558.— Calzado.
Juan Muñoz Montero y Cía. Ltda.— Mapocho 3719.— Maestranzas (puertas, ventanas escuadras).
Juan Nazal e Hijos.— Irarrázaval 1729.— Medias.
Juan Tuteleers e Hijo.— Claudio Arrau 210.— Tirantes, ligas, cinturones.
Juan y Carlos Ihl Ltda.— Carmen 728.— Taller mec. rep. motos.
Juan y Emilio Capell González.— W. Martínez 164.— Confites.
Yudoll de Frey G.— Moneda 856, Of. 610.— Taller forrar botones.
Juillerat Hnos. Ltda.— Victoria 354.— Camisas.
Julián de Menchaca y Cía.— San Isidro 210.— Industrias gráficas.
Julio Alvarado y Cía. Ltda.— Santo Domingo 965.— Relojería y joyería.
Julio Fulzer y Cía. (Soc. de hecho).— Av. Einstein 742.— Cucharas de bronce, alpaca.
Julio F. Celestino.— San Diego 2256.— Taller mecánico de precisión.
Julio Meyer y Cía. Ltda.— Huérfanos 930.— Confecciones.
Julio Serra e Hijos Ltda.— San Antonio 594.— Ropa exterior para señoras.
Jurado Noblejas Bartolomé.— Av. O'Higgins.— Espejos y marcos.

NOMBRE DIRECCION INDUSTRIA

Juri Hnos.— Matucana 665.— Confecciones ropa interior de punto.
Juri y Saglie Ltda.— M. L. Prado 157.— Guantes de cuero e hilo.
Jure Hnos.— Coronel Alvarado 152.— Calcetines.
Juri Ramos, Teófilo.— A. Bello 173.— Tejidos de punto.
Jusid y Charmy Ltda.— Chacabuco 572.— Tejidos de punto.
Justiniano Préndez, Julio.— Mosqueto 480.— Reparaciones mecánica de autos.
Justo Heufemann y Jorge Morales (Soc. de hecho).— Av. Goycolea 82.— Jabón.
Justo Pascual e Hijos.— V. Mackenna 1150.— Barraca.

— K —

Kahan Hnos.— J. P. Alessandri 2649.— Calcetines.
Kahan Hnos Ltda.— San Vicente 1196.— Rep. Máq. Agric., engrasadoras p. automóviles
Kahler Halsinger, Guillermo.— Prat 1562.— Productos químicos y farmacéuticos.
Kahn Block, José.— Mapocho 3411.— Manufactura de metales.
Kaid Pino, Antonio.— Rodrigo de Araya 2882.— Ropa hecha.
Kandalaft y Hasbun Ltda.— San Diego 1950, local 7-9.— Calzado.
Knanf N., Alfonso.— Camino Sta. Inés s|n.— Materiales acústicos.
Kaplun Revich Mitchell.— A. Prat 183.— Ropa hecha.
Karafiol y Stork Ltda.— Compañía 1068, Oficina 600.— Corbatas.
Karaskpva N. de Bronce, María.— Av. Matta 784.— Confecciones ropa para niños.
Karmy y Cía.— Ahumada 127.— Joyería y relojería.
Karstegi Sepp, Elisa.— Portugal 537.— Persianas de madera.
Kassi y Cía. Ltda.— Ñuble 1490.— Cecinas y carne.
Kastowsky Strassig, Hans.— San Eugenio 988.— Muebles.
Kastan Leizerovitch, Bernardo.— Estado 328.— Confecciones ropa int. p. señoras.
Katanela y Hazan (Soc. de hecho).— Dardignac 131.— Embobinar hilos de coser.
Katan y Cía.— J. P. Alessandri 2645.— Hilandería y tejidos algodón.
Katona y Cía. Ltda.— San Antonio 15 (altos).— Confecciones para niños.
Katz Adler, Alejandro.— Tocornal 3455.— Alts. para calzado.
Katz Friedfertig, Julio.— Compañía 1068.— Confecc. ropa ext. para señoras.
Kanijman y Cuper Ltda.— 10 de Julio 807.— Tejidos de punto de lana.
Keller Hnos. (Soc. de hecho).— Coquimbo 46.— Tornillos, pernos, tuercas, estampados metálicos.
Kegan Soc. A. Com.— A. Bello 0114.— Imprenta.
Kepec Halmos Lovinger Ltda.— Porvenir 564.— Tejidos nylon y ropa int. y ext. para señoras.
Kettlum Abud, Enrique.— Santos Dumont 750.— Tejidos planos seda y algodón.
Kellemberg Farrer, Carlos.— Irarrázaval 1593.— Taller mecánico.
Kework Sarquis, Adip.— Ramón Spech 3102, galpón 6.— Prod. de tocador.
Kiblisky Sigal, Rafael.— San Isidro 74.— Cajas de cartón.
Kienzle y Cía. Ltda. Ind. Fosforera.— Buzeta 615.— Fósforos.
Kinderman Ortiz, Guillermo.— Ignacio Echeverría 8553.— Escobas.
Kiwi Abraham, Adolfo.— A. Prat 852.— Ropa hecha.
Kindermann y Cía. Ltda.— Puma 1248.— Taller mec. p. piezas máq. de calzado
King Wall, Eric R. M.— Coronel Souper 4060.— Galvanización.
Kiwi Abraham, Bruno.— Cuevas 1167.— Confección de pantalones.
Kiwi Marulock, Benno.— Cristóbal Escobar 2864.— Botones y cuellos.
Klarian Hnos. Ltda.— M. de Rozas 2456.— Confites.
Klaberg Bodnar, Miguel.— Santiago 1090.— Camisas.
Klaber Hnos. Ltda.— B. del Mercado.— Cecinas.
Klarmann Appelbaum, Carlos.— Estado 222.— Confección de pieles.
Klein Jacogsohn, Manfred.— Catedral 1063.— Sastrería.
Klein Theiner, Rodolfo.— Merced 770.— Compostura de calzado.
Klein y Cía. Ltda.— Esperanza 89.— Productos de tocador.
Klemiamm G., Samuel H.— Manuel Rodríguez 1147.— Taller mec. y refrigeración.
Klorman Tertuin, Nirsch.— W. Martínez 648.— Hilandería de lana.
Knapp Fischer, Desiderio.— Huérfanos 1055, Oficina 312.— Confecc. de abrigos de pieles y tapados pieles.
Knapp y Cía. Ltda.— Ahumada 351.— Peletería.
Knoop Shwardt, Roberto.— Bellavista 702.— Cartón gris y techo alquitranado de cartón
Kocher Opfiger, Federico.— Huérfanos 920, Oficina 514.— Confecc. ropa p. señoras.
Kocher Wyes, Raúl.— Huérfanos 930.— Taller de relojes.
Kocher Henry, Federico.— Huérfanos 786, Depto. 118.— Sastrería.
Kochergin y Strockoff Ltda.— Brigadier de la Cruz 655.— Jabón.
Kodelit S. A., Fca. de Baquelita.— Av. Los Pajaritos 5736.— Art. de baquelita.
Koenig Koenig, Feiwish.— Monjitas 737.— Confecc. ropa ext. p. señoras.
Kohen Gurevich, Santiago.— San Pablo 3314.— Sastrería.
Kohen Hnos.— Santiago Concha 1151.— Barraca de madera
Kohen Nilstein, Marcos.— San Ignacio 1075.— Muebles.
Kohler P. Pablo.— P. Lagos 1330.— Panadería.
Kohler vda. de García, Ana.— J. L. Coo esq. Balmaceda.— Puente Alto.— Panadería.
Kohler vda. de García, Ana.— Concha y Toro 67.— Panadería.
Kohler vda. de García, Ana.— Puente Alto.— Panadería.
Kohler vda. de García, Ana.— Puente Alto.— Panadería.
Kohm Eckstein, Werner.— Carrascal 4815.— Pickles.
Kohn y Reosemberg Ltda.— Gárnica 240.— Cartón y techo de cartón.
Kojchen Welcher, Abraham.— Estado 75, Oficina 23.— Tej. de punto de lana y ropa de lana.
Kojchen y Gloger.— Av. B. Encalada 2781.— Artículos de aluminio.
Kollner Petzold, Federico.— Dieciocho 701.— Taller mecánico.
Komaromy Lazar, Américo.— Huérfanos 718.— Ropa ext. para señoras.
Kondor y Pongraoz.— San Camilo 971.— Embobinar hilos.
Koncz Koncz, Juan.— Ahumada 71, 4.o piso, Oficina 42-43.— Confecc. ropa señoras.
Konigsgerg Friedmann, Ignacio.— San Antonio 220.— Ropa ext. para señoras.
Konitzky y Minik Ltda.— Lira 1017.— Confecc de pantalones.
Korbelar y Cía. Ltda.— Av. Los Tilos 3389.— Cintas y elásticos.
Kores Chilena S. A. I. C.— Nva. Industrial 2840.— Papel carbón p. máq. escribir.
Kord Kohm, Jorge.— Chiloé 1842.— Calzado.
Kornberg Kornberg, Julio.— Santo Domingo 948.— Confecc. ropa para señoras.
Kosterlitz Liebes, Jorge.— G. Palma 841.— Cajas de fondos, puertas p. bóvedas.
Krakauer, Emilio.— San Diego 136.— Sastrería.
Kramacosky Pinkovich, Ismael.— Santo Domingo 819.— Tejidos punto de lana.
Kramer Pooley, Jorge.— Hno. Eyraud 1251.— Golillas de fierro.
Kramer y Kattan y Cía.— Av. Zañartu 1287.— Calcetines.
Krasniansky Jeresfsky, José.— Independencia 1526.— Muebles.
Kraut Mayer, Ricardo.— Cauquenes 146.— Alimento dietético.
Krauss von Fenchel, Max.— San Francisco 2336.— Estampados de metal.
Kravetz Rodríguez, Jacobo.— R. Espinoza 1493.— Sommieres y muebles p. niños.
Krebs Totzek, Eugenio.— 21 de Mayo 557.— Artículos de corcho.
Kreisel Gorschen, Rodolfo.— V. Mackenna 3881.— Tintorería industrial.
Kreisberg Schneweiss, Arturo.— Copiapó 541.— Pantalones p. deportes.
Kreisberg Schneweiss, León.— Sta. Rosa 276-A.— Blusas para señoras.
Kreutzcerger Kreutzcerger, Erich.— 21 de Mayo 585.— Ropa hecha p. cab. y niños.
Kremer Gluck, Alejo.— Recoleta 1763.— Fundición de metales.
Krinner Berger, José.— Santa Inés 70.— Jabón.
Kronich Budolbls, Elías.— San Isidro 663.— Tejidos de punto de lana.
Krueger y Cía. Ltda.— Mapocho 4448.— Pinturas, esmaltes, barnices.
Kukov Ivanovic, Víctor.— G. Sala 74.— Velas.
Kurlat Benimovich, Alejandro.— Brasil 160.— Productos de tocador.
Kurnick Dautz, Juan.— 10 de Julio 946.— Taller mecánico.
Kurnick é Hija. Ltda.— 10 de Julio 865.— Confecc. ropa ext. p. señoras.
Kurt Bukofzer y Cía. Ltda.— San Francisco 1619.— Tejidos de punto.
Kurt Fischer y Cía. Ltda. —Lautaro 551.— Envases de cartón.
Kusulas y Gómez Ltda.— Romero 2440.— Resortes p. vehículos.
Kyrein Werner, Enrique.— Eyzaguirre 1885.— Cuajo y colorantes.

— L —

La Río Grande del Sud Ltda.— Mac Iver 376.— Lapidación piedras preciosas y fantasías.
La Vogue Ltda.— Monjitas 715-5.o piso Of. 52.— Taller de joyas y relojes.
Labán y Maira Ltda.— Río de Janeiro 431.— Pañuelos.
Labat Marguirot, Isidoro.— Rosas 2216.— Vulcanización.
Labat Marguirot, Isidoro.— Edo. Matte 2154.— Panadería.
Labbe y Vial Ltda.— Libertad s|n.— Prod. químicos p. las industrias textil y del cuero.
Laboratorios Andrómaco Ltda.— Julio Bernard 587.— Prod. farmac.
Laboratorios Chile S. A.— Ecuador 3555.— Prod. químicos y farmac.
Laboratorio City Ltda.— San Camilo 843-A.— Prod. de tocador (agua colonia).
Laboratorio Cosmo S. A.— Lira 1197.— Prd. farmac.
Laboratorio de Prod. Farmac. Ltda. Profama.— V. Mackenna 1823.— Prod. farmac.
Laboratorio Duncan Fox S. A.— Carrascal esq. Sage.— Prod. de tocador y farmac.
Laboratorio Emma Scott Ltda.— Erasmo Escala 1924.— Prod. de tocador.
Laboratorio Forhan's Zonite S. A.— R. Espinoza 2179.— Prod. de tocador.
Laboratorio Glazo y Cía. (Chile) Ltda.— B. Guerrero 457.— Prod. farmac.
Laboratorio Geka S. A.— Portugal 1168.— Prod. farmac.
Laboratorio Hochstetter Ltda.— Huérfanos 1993.— Glóbulos de azúcar p. prod. farmac
Laboratorio Subar Soc. Ltda.— Providencia 1232.— Productos de tocador (perfumes).
Laboratorio Ingus Soc. Ltda.— Av. Cortés 3183.— Perfumes.
Laboratorio Keller Rosales y Cía. Ltda.— Av. Cumming 963.— Prod. farmac.
Laboratorio Keller Rosales y Cía. Ltda.— Av. Cumming 963.— Perfumería.
Laboratorio Labor Ltda.— Av. Salvador 1406.— Prod. farmacéuticos.
Laboratorio Lepetit Ltda.— E. Escala 2145.— Prod. farmac.
Laboratorio Lumiere Americano Ltda.— V. Mackenna 3451.— Prod. farmac. y químicos.
Laboratorio Lusan S. A.— Av. Larraín 6351.— Prod. farmac.
Laboratorio Magnus.— Irarrázaval 2320.— Prod. químicos y farmac.
Laboratorio Paidina.— Ismael Valdés V. 820.— Prod. farmac. y químicos.
Laboratorio "Pel" Prod. Endocrinos Ltda.— Huérfanos 714.— Prod. químicos.
Laboratorio Montivan Soc. Ltda.— Sta. Rosa 1350.— Prod. de tocador.
Laboratorio Petrizzio S. A. — Marín 384.— Productos químicos, biológicos, farmac.
Laboratorio Peyronet Ltda.— Santa Rosa 116.— Prod. de tocador.
Laboratorio Reccius Ltda.— Agustinas 988.— 2.o piso.— Prod. químicos y farmac.
Laboratorio Químico-Farmacéutico Isesa S. A.— Av. Chile-España.— Prod. químicos y farmacéuticos.
Laboratorio Silbe Ltda.— Manuel Rodríguez 971.— Productos químicos.
Laboratorio Three Roses Ltda.— Sto. Domingo 3261.— Prod. de tocador.
Laboratorio Urba, Dres. Calvo y Arenzana.— Chiloé 1165.— Prod. farmacéuticos.
Laborde Hnos.— Santo Domingo 560.— Calzado.
Laby Bouchara, Alberto.— Huérfanos 650.— Confecciones de pieles.
Lacámara Bazo y Cía.— Matucana 1161.— Barraca de maderas.
Lacámara Ruiz y Cía. Ltda.— Av. La Paz 302.— Barraca de maderas.
Lachmann y Dahl.— Av. O'Higgins 2538.— Ropa hecha, camisas, delantales.
Lacrampette Pérez, Tito.— Lo Plaza Macul 245.— Repuestos de radiorreceptores.
Lafourcade y Cía. Ltda.— Lira 579.— Calzado.
Lagarrigue Lagarrigue, María.— Carmen 13.— Confites.
Lagos Avalos, Luis.— Antofagasta 3022.— Sommieres.
Lagos Castro, Oscar.— San Pablo 1145.— Rep. de joyas.
Lagos San Martín, Juan.— San Joaquín 1038.— Calzado.
Laguana Hnos. Ltda.— San Martín 870.— Barraca de maderas.
Lahsen Chaer, Carlos.— José L. Coo 375 (Pte. Alto)— Casimires.
Lahsen Hnos. Ltda.— Sto. Domingo 3908.— Tejidos planos de seda.
Lama Lama, Abraham.— Sta. Rosa 3290.— Tejidos planos de seda.
Lama, Lama Oscar.— San Diego 302.— Camisas.
Lama Lama, José— San Diego 102.— Camisas.
Lama Malof, Elías.— Mac Iver 257.— Juguetes para guagua y coches.
Lama v. de Lama, María.— Gálvez 1252.— Tejidos planos de seda.
Lambrecht y Sekler Ltda.— Santiaguillo 1141.— Muebles de cocina.
Laminadora de Cobre S. A.— San Eugenio 1151.— Laminación de cobre.

NOMBRE DIRECCION INDUSTRIA

Lamónica Cabrera, José Stgo.— Diag. Cervantes 617, 2.o piso.— Lapidación de piedras semipreciosas.
Landabur Alfaro, Jorge.— Chiloé 1353— Taller de calzado.
Landau y Steinberg.— Esperanza 664.— Vidrios p. laboratorios.
Lanas Troncoso, Joaquín.— Borjas 225.— Taller mecánico.
Landeta Bilbao, Alberto.— Recoleta 411.— Cintas de seda, algodón y elásticos.
Lando Risseto, Juan.— Av. Brasil 79.— Saladero de tripas y concentración de hiel.
Lanera Chilena S. A.— Av. Los Plátanos 2554.— Hilandería de lana.
Lanera Timmermann Soc. Ltda.— Bélgica 1573.— Tejidos planos de seda.
Lang Popper, Otto.— Merced 297.— Peletería.
Lanificio, José Guisanti y Cía. Ltda.— Valdivieso esq. Fco. Silva.— Tej. planos de lana.
Lapolla de Nicolá, Antonio.— Molina 121.— Armaduría de radios.
Laporta Hnos. Soc. de hecho.— San Francisco 2949.— Ebanistería.
Lara Carmona, Jorge.— Riquelme 845.— Alfileres de gancho, estampados de metal.
Lara Cifuentes, Angel.— 10 de Julio 1032.— Imprenta.
Larach Dahdal, José.— Av. Einstein 705.— Calcetines y soquetes.
Larios y Cía. Ltda.— Manuel Rodríguez 1150.— Barraca de maderas.
Larios y Cía. Ltda.— A. Molina 77.— Barraca de maderas.
Larraín Cordovez, Wenceslao.— Jofré 101.— Taller mecánico.
Larraín Oróstegui, Jorge.— Huérfanos 1055.— Patas para anteojos.
Larraín y Ossa, Soc. de hecho.— San Ignacio 15.— Pasteles.
Larraín Tobar, Pedro.— Av. V. Mackenna 7639.— Enconado y embobinado de hilos.
Larrañaga Elgoibar y Cía. Ltda.— San Diego 102.— Sastrería (ropa hecha).
Larners Yávar, Luis.— Vía Maipo-Buin.— Velas.
Lastrade Hnos. y Cía. Ltda.— Irarrázaval 1115.— Algodón hidrófilo, sobrecamas y fieltros.
Latorre Contreras, Gabriel.— San Diego 136, int.— Imprenta.
Lauría Tranchina, Rogelio. —P. León Ugalde 1974.— Artículos de goma.
Lautsch Pholz, Carlos— San Joaquín 630.— Esmalte.
Lavanchy Senna, Fernando.— San Pablo 2373.— Carrocería y estación de servicios.
Lavanchy Senna, René.— Libertad 1111.— Carrocería y estación servicio.
Lazcano Jara, Armando.— Edison 3974.— Escobas.
Lazzarini y Barbera Ltda.— Santa Rosa 353.— Reparc. de mec. de automóviles.
Leal Moraga, Abraham.— Víctor Hugo 705, Q. Normal.— Taller mecánico.
Lea Plaza Sáenz, Jaime.— Club Hípico esq. F. Lazcano.— Ripio, arena.
Lecaros Ibarra, Mario.— Nataniel 1059.— Calzado.
Lechuga Hnos. Ltda.— Curiñanca 770.— Tejidos de algodón.
Legarreta y Ordines.— Carmen 1475.— Calzado.
Lehmann Balszun, Alfredo.— A. Errázuriz 986.— Botones metálicos.
Lehmann y Jury Ltda.— Av. Melipilla 6873.— Laboratorio de prod. farmac.
Lehrer Horowitz, León.— Eyzaguirre 1020.— Lavandería.
Leibovici Kahn, Mauricio.— Av. O'Higgins 2546.— Ropa hecha.
Leiderman L., Máximo.— A. Alessandri 42.— Joyas.
Leisersohn, Steinfeld.— Av. Chile-España 1382.— Productos de tocador y cera dental.
Leiva Aguilera, Horacio.— A. Prat 314.— Cera p. pisos y líquido p. limpiar autos.
Leiva Barros, Alfredo.— Ñuble 194.— Calzado.
Leiva Caracuell, Juan.— Teresa Vial 1531.— Grabados y estampados de metal.
Leiva Carrasco, Abraham.— Gran Avenida 13057, San Bernardo.— Conservas de mermeladas.
Leiva E., José Armando.— Copacabana 477.— Calzado.
Leiva Leiva, Guillermo.— Roble 693.— Curtido y teñido de pieles.
Leiva Ravello, Esther.— Irarrázaval 3042.— Escobas.
Leiva Villarroel, Manuel.— Cam. a Melipilla 2181.— Sebo y jabón.
Leiva y Carrillo Ltda.— Gran Avenida 13057.— Confites y dulces.
Leiva y Poal Ltda.— Ñuble 196.— Calzado.
Leizgold y Cía. Ltda.— Huérfanos 1020.— Confecc. de pieles.
L'Elegance, Taller de Modas Soc. Ltda.— Moneda 915.— Confecc. p. señoras.
Le-Mare, Carlos.— Av. B. O'Higgins 215.— Imprenta.
Lemonci Grilli, Carlos.— Vicuña Mackenna 1208.— Virutilla y útiles de aseo.
Lenon Martínez, Emilio.— Bulnes 58.— Tostaduría de café.
León Briones, Agustín.— Federico Hegel 1032.— Parquets.
Lenz Spelsberg, Walter.— Unión 534.— Extinguidores.
León Heller y Cía. Ltda.— Av. Salvador 1846.— Medias y calcetines.
León Huerta, Fernando.— Catorce de la Fama 222.— Calugas y caramelos.
Leopold Scherzer, Jacobo.— Agustinas 972, local 329.— Corbatas y pañuelos.
Lerner y Libmann.— Morandé 639.— Ropa hecha.
Lertora Raggio, Domingo.— Colonia de Peñaflor, Malleco.— Conservas de frutas y deshidratación de frutas.
Letamendi Celaya, Esteban.— Chacabuco 66-B.— Ropa hecha.
Letelier Cerón, Gumercindo.— A. de Ustariz 4430.— Galletas.
Letelier Guerra, Segundo.— Av. Ecuador 4170.— Dulces chilenos.
Levaduras y Fermentos S. A. "Lefersa".— S. Gutiérrez 5091.— Levadura.
Levegue González, Manuel.— Cóndor 942.— Imprenta.
Levy y Strobel Ltda.— Plaza Egaña 68.— Tejidos de punto.
Levy y Dresner.— Libertad 1213-19.— Arts. de goma y caucho
Levy Arbarol, Héctor.— Ñuble 555.— Fab. calzado.
Levy y Cía. Ltda.— San Isidro 611.— Tejidos de punto.
Levy y Loewenthal.— Cruz 1342.— Panadería (pan centeno).
Lewin Nachmann, Erich.— Benvenuto Cellini 2100.— Arts. de cuero (chaucheras de cuero, billeteras, etc.).
Lewin y Langwell.— Morandé 884.— Confecciones p. hombres.
Lewit Misior, Natalio.— San Diego 1716.— Tejidos de punto.
Lewy Ehrlich, Leo.— Irarrázaval 2380.— Pasteles.
Leyton Muñoz, Ernesto.— Buzo Fobenes 4890.— Confites.
Leyton Leyton, Carlos.— San Eugenio 550.— Panadería.
Leyton Leyton, Carlos.— Aromos 99.— Panadería.
Lhorente y Cía. Ltda.— San Diego 1322.— Calzado.
Libedinsky Rodberg, Manuel.— Portugal 112.— Confecc. ropa exterior.
Licoristas Puig e Hijos Ltda.— Almirante Barroso 83-B.— Licores.
Licores Mitjans S. A.— Av. Portugal 1357.— Licores, jarabes, vinagres.
Liebherr Berchtold, Hermann.— Toesca 2522.— Perfumes.
Lillo Jara, Fernando.— Av. Espejo 0260.— Maestranza, manuf. metales.
Lima y Martínez Z.— Alvear 6752.— Calzado.
Limpiados en Seco Lordon y Cía.— Monjitas 448.— Tintorería y aplanchado de ropa.
Lipovetzky y Cía.— Santiago Concha 2254.— Tejidos de punto de lana.
Lipper y Donath Ltda.— Merced 657, 2.o piso.— Sobrecamas y cubrecamas.
Lira Millán, Rodolfo.— Mujica 67.— Rep. refrigeradores.
Lisbona y Fanjul Ltda.— Victoria 558, San Bernardo.— Casacas de cuero y ropa exterior para hombres.
Lithopomet Ltda.— Constantino 641.— Ladrillos y bloques de cemento.
Litofren Ltda.— Dolores 1293.— Material para estucos.
Litografía Marinetti S. A.— Av. Santa María 298.— Litografía.
Liubmtskaya de I., Tatiana.— Mapocho 5951.— Cera para pisos.
Lizana Escobar, Juan.— San Pablo 3150.— Ropa hecha.
Lobenstein y Keller Ltda.— Catedral 1712.— Taller fotográfico
Lobos Pino, Alfonso.— San Camilo 650.— Taller mecánico.
Lobos Galdames, Luis.— Girardi 1442.— Calzado.
Loch Petter, Sibyla.— Grajales 2548.— Fundición y maestranza.
Loira Poblete, Manuel.— Recoleta 1300.— Muebles de cocina y persianas de madera.
Lolas Hirmas, Fuad.— Avenida Einstein 465.— Artículos de goma.
Lolas Lolas, Antonio.— Plaza Egaña 44.— Tejidos de punto.
Lolas Saba, Carlos.— San Diego 1662.— Ropa exterior para señoras.
Lolas vda. de Salde, Faride.— 2a. Avenida 1239.— Calcetines y soquetes
Lolita, Bordados Ltda.— Avenida O'Higgins 975, oficina 340.— Bordados.
López Araya, Jorge.— Vivaceta 803.— Escobas.
López Cabrera, Gilberto.— Aldunate 1810.— Calzado.
López Castro, Fernando. —Independencia 1535.— Carteras.
López de Rementería, Luisa.— Huérfanos 1062, 2.o piso.— Camisas.
López Espinoza, José Arturo.— Fermín Vivaceta 645.— Escobas.
López Fuputes, Eduardo.— San Rafael 924.— Imprenta.
López González, Felicindo.— Viena 142.— Panadería.
López Farías, Inés.— Padre D. de Veus 419.— Fábrica de confites
López Izquierdo, Antonio.— M. León Prado 413.— Escobas.
López López, Lorenzo.— Tocornal 1976.— Productos químicos.
López López, Ramón.— Catedral 1417.— Imprenta.
López Sánchez, Luis.— Bascuñán Guerrero 1219.— Barriles.
López Martínez De Salinas, Félix.— Santa Elena 2275.— Tejidos de punto.
López Moreno, Joaquín.— Franklin 1308.— Taller de reparaciones de calzado.
López Palacios, Alfonso.— Avenida B. O'Higgins 2945.— Máquinas para envolver géneros y desenvolver.
López, Pérez, Collado y Cía.— Huelén 95.— Panadería.
López Ríos, Armando.— San Francisco 359.— Rayado de imprenta.
López Rodríguez, Agenor.— Curacaví 998.— Curacaví.— Panadería.
López Ruiz, José.— Nueva York 80.— Sastrería.
López Salas, Francisco.— Maipú 41.— Calugas.
López Suárez, Custodio.— María Auxiliadora 775.— Hilados de cáñamo.
López y Cía. Ltda.— Vicuña Mackenna 2355.— Puertas y ventanas
López Viguera, Enrique.— Santa Rosa 3843.— Calzado.
Loren Gracia, Nicolás.— Conferencia 794.— Taller de calzado.
Lorenzini Mosca, Hugo.— H. Cortez 3020.— Artículos de goma.
Lorenzo Cabrenzo, Bonifacio.— Victoria 530.— Calzado.
Lorenzo González, Antonio.— L. Cortez 5906. —Tornería.
Lou Allis, Nicolás.— Santa Filomena 558.— Tejidos de punto de algodón y ropa interior
Loisean, René.— Nicolás Palacios 1201. —Máquinas de accesorios de esmeriles.
Lovy Reichmann, Tibor.— B. del Mercado 11.— Calzado.
Lomenstein vda. de Golschmidt, Irmarg.— Irarrázaval 2100.— Pantallas y lámparas
Loyola Acuña, Gustavo.— Bulnes 850.— Velas.
Lozano Antoria, José.— I. Ariztía 823.— Sastrería.
Lozada Martínez, Jacinto.— Matucana 1203.— Panadería.
Luarte Valdés, Héctor.— Puente 761.— Confecciones y ropa interior para hombres.
Lubascher, Zondeck y Cía. Ltda.— 5 de Abril 4464.— Jabones industriales y aceite sulfona.
Lucero Castillo, E.— Briones Luco 355.— Confites.
Luco Cruchaga, Jorge.— Arturo Prat 1408.— Velas.
Lüer y Cía. Ltda.— Andrés Bello 270.— Artículos de escritorio.
Luis A. Acosta é Hijos.— Pío Nono 148.— Reparaciones de automóviles.
Luis Dagorret é Hijo.— P. A. Cerda 4255.— Curtiembre.
Luis Grau Hnos.— Avenida Vicuña Mackenna 3744.— Tubos de Cemento.
Luis Loyer y Cía. Ltda.— Omer Huet 33.— Aguas de colonia.
Luis Sevilla, Secundino.— Huérfanos 2848.— Tintorería y lavandería.
Luis Córdova Barbato y Cía. Ltda.— Teatinos 50.— Sastrería.
Lumitex.— Santa Rosa 4560.— Cápsulas de aluminio para botellas
Luna Payar, Manuel.— Avenida O'Higgins 2824.— Sastrería.
Luongo Pepe, Donato.— Gran Avenida 2798. —Panadería.
Lupu de Golstein, Tony.— Serrano 140, Depto. 1.— Ropa interior para señoras.
Lupu Gold, Moses.— Monjitas 724.— Ropa interior para señoras.
Luque Fioratti, Enrique.— General Gana 125.— Vidrios.
Luque Fioratti, Enrique.— Santa Elena 1851.— Bebidas gaseosas.
Luque Hnos.— Pedro León Gallo 655.— Quemadores para anafes.
Lusting de Wezler, Clara.— Estado 42.— Confecciones y ropa para señoras.
Luttecke Waldef, Adalberto.— Echeñique 5460.— Terminación, pañuelos, servilletas y blusas.

— LL —

Llambías Llodrá, Alfonso.— Vicuña Mackenna 2540.— Tubos y baldosas.
Llaneza García, Elviro.— San Diego 1234.— Calzado.
Llano Zulueta y Cía. Ltda.— Santa Rosa 3090.— Colchones y sobrecamas.
Llano Delgado, Manuela.— San Diego 1490.— Pinches y artículos de metal.
Llantén Arrotia, Miguel.— Pasaje Condell 14.— Calzado.
Llantén Norambuena, Eduardo.— Maruri 306.— Calzado.
Llariuri Ibane, José.— Loreto 341.— Trenzaduría tejidos elásticos.

NOMBRE DIRECCION INDUSTRIA

Llona y Cía. Ltda.— Carrascal 4874.— Productos químicos.
Llops Mir, Francisco José.— San Jorge 582.— San Miguel.— Jabón.
Llort Pozo, Carmen.— Lira 97. —Taller de moda.
Llull y Cía. Ltda.— General Bustamante 330.— Muebles.

— M —

M. Butenski y Cía. Ltda.— Coronel Souper 4173.— Goma de mascar.
M. de Block, Elsa.— R. Lyon 3224.— A. higiénicas.
M. y H. Klorman Ltda. — Julio Verne 4350.— Tejidos de lana y frazadas
M. Portuguez, y Cía. — Bascuñán 24.— Ropa interior para caballeros.
M. y R. Sitnisky Ltda.— Vicuña Mackenna 3881.— Hilados de lana.
Mabetex Ltda. Fca. de Tej. de Punto.— Cóndor 1281.— Tejidos de punto.
Macarone M. de Guglielmucci, Antonia.— Bascuñán 86.— Helados.
Maccarini Boggio, Carlos.— Espiñeira 2909.— Calzado.
Mac-Kay y Cía. S. A. — Moneda 3090.— Galletas, confites y chocolates
Mackenney López, Juan.— Avenida Blanco Encalada 1641.— Imprenta.
Macchino Braide, Juan.— Sierra Bella 2308.— Curtiembre.
Madain y Suez Ltda.— Dávila 618.— Tejidos de punto y ropa interior.
Madariaga González, Carlos.— Chacabuco 1371.— Artículos metálicos, hojalata y estañados.
Madariaga Núñez, Carlos. —H. Yungue 3955.— Fundición de cobre.
Maderas Caupolicán Stanke y Cía. Ltda.— Ruiz Tagle 1249.— Barraca de maderas.
Maderas Alonso Ltda.— San Diego 2290.— Barraca de maderas.
Maderas González S. A. "Magosa".— San Diego 2320.— Barraca de maderas.
Maderas y Techos S. A.— San Pablo 4770. —Barraca de maderas.
Maderas y Techos S. A.— Catedral 4462.— Techos de cartón.
Madrid y Blumengerg Ltda. —Antofagasta 2859.— Tejidos planos de algodón.
Maertens Fernández, Julián.— Einstein 443.— Tejidos planos de seda.
Maestranza Cerrillos Ltda.— Camino a Melipilla 6697.— Laminación fierro y cobre.
Maestranza Ferreri Ltda. Hoevel 4429.— Maestranza.
Maestranza Limagro Ltda.— I. José 463.— San Bernardo.— Maestranza y fundición.
Maestranza Lourdes Soc. Ltda.— Avenida Zañartu 1690.— Cerrajería y Maestranza.
Maestranza Victoria Soc. Ltda.— Irarrázaval 1181.— Maquinaria agrícola.
Magaña Sicera, Cristóbal.— Santo Domingo 828.— Guantes.
Maggiolo y Monteverde Ltda.— Estrella Polar 846. —Fideos.
Magnere López, Raúl.— Fuenzalida Urrejola 829.— Taller de calzado.
Hahave Martínez, Gerardo.— Santiago Concha 1416.— Cintas.
Mahomoud, Essedin y Cía.— Esperanza 57.— Tejidos de punto y ropa interior.
Maier, Valdivieso y Cía. Ltda.— Constantino 150.— Productos químicos.
Maino y Cía. Ltda.— Zañartu 2801.— Tejidos planos de seda.
Maisser De Gorg, Otto.— San Pablo 1475.— Taller mecánico de precisión.
Majluf Hnos. y Cía.— Loreto 352.— Tejidos de punto.
Majluf Tabja, Emilio.— Recoleta 2384.— Tejidos de punto de confección ropa interior.
Maklouf Jasmin, Gabriel.— Bandera 529.— Camisas.
Kakuc Hnos. Soc. de Hecho.— Santa Rosa 1445.— Calzado.
Maldonado Alfaro, Luis.— Pasaje Baltra 18-A.— Fundición y artefactos sanitarios.
Malasagna Giotto, Ettore.— Román Díaz 571.— Embobinar hilos de coser.
Maldonado Millacares, Custodio.— Placer 521.— Calzado.
Maleck Assab, Fred.— Bellavista 902.— Reparaciones para máq. de escribir.
Maluenda Machuca, Jorge.— José L. Johnson 2507.— Cera para pisos.
Maluenda Sossat, Luis.— D. Almeyda 1950.— Cristalería.
Maluje Hnos.— San Diego 645.— Calcetines.
Maluje Rasuk, José.— Santa Rosa 1042.— Tejidos de punto y ropa interior.
Maluje Maluje, Abdula.— Cuevas 970.— Tejidos de punto de lana.
Mallea Palma, Alberto.— Avenida B. O'Higgins 2328.— Plumeros.
Man K., Guido.— San Antonio 553, 2.o piso, Depto. 21.— Laboratorio dental.
Manaut y Cía. Ltda.— Blanco G. 29. —Tintorería y lavandería química.
Mandel Cohn, Heriberto.— Ahumada 11.— Confecciones ropa para señoras.
Mandujano y Thuillier.— General Saavedra 1131.— Imprenta y encuadernación
Manetti y Cía.— Aguirre 1197. —Colchas.
Marmheim Tranbe, Werner.— 10 de Julio 548.— Espejos y vidrios inastillables.
Manieu Oanto, Gastón.— Chacabuco 69.— Licores.
Mankewitz y Strasser Ltda.— P. de Valdivia 6154.— Artefactos eléctricos.
Manosalva y Cía. Ltda.— San Nicolás 1419.— Calzado.
Mansilla Andrade, Darío.— Dieciocho 517.— Escobas.
Mansilla Mella, Ana.— Portugal 1540.— Calzado.
Mansilla Vásquez, Augusto.— Independencia 759.— Panadería.
Mantel de Sabah, Rebeca.— Sebastopol 1743.— Colchones.
Mantelli Beletti, Carlos.— Carmen 563.— Fundición y broncería.
Mantelli Hnos.— Avenida Portugal 635.— Metalúrgica y cerrajería.
Manterola Cumplido, Carlos.— Independencia 1840.— Imprenta.
Manuel é Hilda San Matrin.— Milán 1391.— Helados.
Manuel Ferrada y Cía. Ltda.— Pedregal 32.— Encuadernación.
Manuel 2.o Guilloff é Hijos. Ltda.— Santo Domingo 1277.— Confecciones ropa exterior hombres y niños.
Manuel Pérez é Hijos. Ltda.— Arturo Prat 1072.— Fundición de bronce y niquelados
Manuel Ríos y Cía.— Avenida Matta 1002.— Resortes y huinchas.
Manuel y Francisco Gimena.— W. Martínez 481.— Hilandería de lana peinada.
Manufactura Calles Ltda.— Chiloé 1307.— Calzado.
Manufactura Calles Ltda.— Chiloé 1375.— Calzado.
Manufactura de Calzado Bel y Cía. Ltda.— Vicuña Mackenna 263.— Calzado.
Manufacturas Cintolessi S. A.— Augusto Matte 370.— Sombreros.
Manufactura Codes Ltda.— Chiloé 1310.— Calzado.
Manufactura Chilena de Caucho Ltda.— Las Encinas 3298.— Artículos de goma.
Manufacturas Chilenas de Pint. Profax Ltda.— Cuarta Avenida 0251.— Pinturas.
Manufacturas de Alfombras Checoeslovaquia.— Lo Encalada 124.— Alfombras.
Manufacturas de Alfombras Fredzo Ltda.— (en formación) Purísima 227.— Alfombras.
Manufacturas de Artículos de Ski Ltda.— S. Vargas 269-73.— Artículos de Ski.
Manufacturas de Artículos Metálicos Puelma y Rojas.— Villasana 1928.— Fudición de aluminio.
Manufacturas de Calcomanías Ltda.— (Madecal).— Carmen 545.— Calcomanías.
Manufacturas de Calzado Mingo Ltda.— I. Matte Urrejola 835.— Calzados.
Manufacturas de Cobre Madeco S. A. Ureta Cox 930.— Trefilación y laminación de cobre y otros metales.
Manufacturas de Corcho Ltda.— Santa Rosa 4560.— Corchos.
Manufacturas de Esmeriles y Abrasivos "Isesa" S. A.— Cam. a Melipilla 4693.— Esmeriles y abrasivos.
Manufacturas de Metales S. A. Mademsa.— Ureta Cox 592.— Manufactura de metales.
Manufactura de Paños Ltda.— B. Fernández 3397.— Tejidos de lana
Manufacturas Girardi S. A. Chilena.— Avenida Italia 830.— Sombreros.
Manufacturas Italiana de Muebles Ltda.— Valdés 677.— Muebles.
Mnufacturas Moccasin Rocks.— Avenida Italia 830.— Zapatillas de descanso.
Manufacturas Nacionales de Paraguas S. A.— Arturo Prat 34.— Paraguas y artículos de playa.
Manufacturas Plásticas Sus Debarbier y Tacholr es Ltda.— Francisco Javier 456.— Aprestos.
Manufacturas Sumar S. A.— Avenida San Joaquín 200.— Hilandería y tejidos planos de seda.
Manufacturas Sumar S. A.— J. M. Infante 1664.— Tejidos planos de seda.
Manufacturas Textiles Cachapoal Ltda.— Ñuble 1140.— Tejidos planos de seda y algodón.
Manufacturas Textiles Flandes (en formación).— Puertas de Vera 1033.— Terciopelo y géneros para tapicería.
Manufacturas Tuc. Ltda.— Santiaguillo 1028.— Artículos de deportes.
Manufacturas Químicas Soc. Com.— Placer 565.— Envases y tapas coronas productos químicos y tejidos impermeables.
Manguian y Tumayab.— Caliche 978.— Medias y calcetines.
Manzi Véliz, Hugo.— Sierra Bella 2306. —Abono de huesos y jabón.
Manzur Hnos.— Tabare, ex Montevideo 556.— Tejidos planos de seda.
Manzur Rabach, Salomón.— B. Guerrero 1102.— Calugas, chupetes y pirulos.
Manzur Hnos, Nazal y Cía.— Los Olmos 3995.— Tejidos planos de algodón y seda.
Manzur Salba, Nicolás.— Cruz Almeyda 760.— Tejidos planos de seda.
Mañalich Fajardo, Jaime.— Arauco esquina Padre Orellana.— Calzado.
Marcel Molina, Carlos.— 1.a Avenida 101, Población Atacama.— Artefactos eléctricos
Mayenberger Waiz, José.— Compañía 1962. Depto. B.— Confites y dulces
Marcelo Sacco Ltda.— Recoleta 1839.— Trefilación alambre, fierro y cobre.
Marcelo Durandin y Cía. Ltda.— Portugal 520.— Productos de tocador
Marchant Zamudio, Celia.— Gaspar Soto 538.— Jabón.
Marchant Pérez, Raúl.— Condell 25.— San Bernardo.— Jabón.
Marco Cura, Gabriel.— Larraín Gandarillas 255.— Tejidos de punto.
Marcos Ciudad, Esteban.— Esmeralda 834.— Calzado de lana.
Marcos Maturana y Cía. Ltda.— Tarapacá 790.— Camisas.
Marcos Lama, José Manuel.— Nva. de Matte 66.— Casineta de algodón.
Marcos Lama, Santiago.— Nva. de Matte 48|52.— Tej. planos alg. y lana.
Marcos S. e Hijo Ltda.— Rosas 1607.— Actorceduría de hilados.
Marcus Heins, R.— Marta Arteaga 1145.— Confites.
Mardones Artiz, Abdón.— San Diego 1449. —Pelotas de fútbol.
Mardones Salinas, Américo. —Retiro 2059.— Escobas.
Margari Parera, Julio.— Marcos Pérez 194.— Estampados e imprenta.
Margotta Leyes, José. —Grel. Gana 1488.— Calzado.
Margozzini Hnos.— A. Prat 770.— Cecinas y manteca.
Margulis y Cía.— Huérfanos 1016.— Confec. de pieles
Marín Céspedes, Luis.— A. Prat 1550.— Calzado.
Marín Céspedes, Luis.— A. Prat 1550.— Calzado.
Marín y Cía. Ltda.— Portofino 4246.— Anestesia local.
Marín Sanguinet, Gonzalo.— Av. Holanda 2294.— Arts. dentales, anestesia local p. dentistas
Marín y Jarpa Ltda.— Tarapacá 719.— Fotograbados.
Marinovic Meladinic, Andrés.— Cam. Huelquén-Paine.— Cambuchos de paja.
Marinovic Meladinic, Antonio.— Gran Avenida 5731.— Escobillas.
Mario Cosio González y Hnos.— Av. Chillán 136, Conchalí.— Calzado.
Marisio y Cía. Ltda.— 2.a Avenida 0101.— Radio y repuestos, equipos radiocomunicación, teléfonos eléct.
Marasso, Panizza y Cía. Ltda.— Huérfanos 900.— Pasteles, helados, tortas.
Markiewiz Tichauer, Humberto.— Irarrázaval 3392.— Delantales y ropa hecha.
Markovic Marinovic, Marko.— E. Fernández 105.— Licores.
Markovic Stancic Ltda.— Irarrázaval 2300.— Licores.
Markus Meller, Alejandro.— San Antonio 470.— Artículos de cuero.
Marmolería Santiago Ceppi Ltda.— Seminario 149.— Mármol.
Marques Cabre, Remigio.— Marcoleta 250.— Camisas.
Marques Suazo, Exequiel.— Angamos 6489.— Calzado.
Márquez Hnos., Soc. de hecho.— Toro Mazotte 65.— Pinturas.
Márquez Miranda, Guillermina.— Av. Einstein 414.— Mermeladas.
Márquez T., Manuel.— Cóndor 931.— Guantes.
Martín Aljaro y Hno.— San Alfonso 352.— Calzado.
Martín Fariña e Hijo (Soc. de hecho).— Purén Indómito 1764.— Taller de calzado.
Martín Franco, Oscar.— B. Arana 986, San Bernardo.— Baldosas de tejas de cemento.
Martín Depres e Hijo.— Ramón Díaz 60.— Tornería de madera.
Martín Hnos.— Esperanza 1227.— Rep. de automóviles.
Martín Iglesias, Miguel.— G. González Balcarce 2016.— Broncería.
Martínez Altamirano, Aurelio.— G. Avenida 5179.— Calzado.
Martín Munilla, Félix.— M. Cruchaga Tocornal 920, Of. 603.— Dientes acrílicos.
Martín y Martínez y Cía. Ltda.— El Molino 273.— Jabón y hiel concentrado.
Martín y Cía. Ltda.— Carmen 1961.— Calzado.
Martínez Bravo, Javier.— Tannenbaum 698.— Juguetes.
Martínez Blanco y Cía. Ltda.— Nva. Extremadura 4508. —Colchones.
Martínez de Marcos, Lucrecia.— Alm. Latorre 220.— Dulces chilenos.
Martínez de P., Atiliano.— R. Espinoza 1052.— Calzado.
Martínez Gálvez, Augusto.— Independencia 3826.— Taller de compostura de calzado.
Martínez González, Blanca.— Ibáñez 375.— Tintorería.
Martínez Hnos.— R. Espinoza 1217.— Calzado.
Martínez Mancilla, José.— Paradero 3, Cam. a El Quilín.— Ladrillo
Martínez Martínez, Rufino.— A. Prat 891.— Taller de calzado.
Martínez O'Connor y Hylop Ltda.— Schubert 71.— Materiales para construcción y aislación de cemento poroso con otros materiales.
Martínez Noguera, Francisco Amunátegui 737.— Tintas para escribir

NOMBRE — DIRECCION — INDUSTRIA

Martínez Oyarzún, Juan.— Gorbea 2555.— Maestranzas.
Martínez Pascual, Manuel.— Raulí 676.— Camisas.
Martínez Ramos, Juan.— P. Mira 958.— Subproductos animales.
Martínez Ríos, Luis.— I. de Aguilera 1058.— Taller mecánico.
Martínez Roy, Eloy.— San Joaquín 2139.— Curtiembre
Martínez y Cía.— Stos. Dumont 711.— Tostaduría de café.
Martínez y Martínez.— 21 de Mayo 617.— Fajas, corsés y sostenesnos.
Martini y Rosse (Chile) Ltda.— V. Mackenna 1680-88.— Licores y vermouth.
Martino Gómez, Luis.— Egaña 952.— Maceteros (alfarería).
Martin's Modele Ltda.— Ñuble 1034.— Confec. p. señoras.
Martorffy y Cía. Ltda.— Mapocho 3762.— Muebles.
Martorell Campisto, Agustín.— Av. Portugal 1693.— Zapatilla de descanso.
Masiby Hnos. y Pérez Ltda.— Urrutia Cox 648.— Laminación de cobre, alpaca y latón.
Masó, Juan Joaquín.— N. York 11.— Taller de sombreros.
Massa Sassi, Atilio.— Cumming 686.— Tintorería y lavandería.
Massa y Concha Ltda.— Mapocho 2665.— Taller mecánico y litografía sobre metales
Massone Capurro, Angie.— San Francisco 2570.— Conserv. de frutas y dulces de membrillo.
Massone Hnos.— Gral. Saavedra 1183.— Conservas de fruta y legumbres.
Massone Ltda.— Franklin 1482.— Botones.
Massu G., Juan.— Av. Matucana 650.— Elásticos.
Matamala Jeria, Cosme.— Mapocho 4940.— Jabón.
Mateo Moreno, Tomás.— Santiago 1155.— Cordones para calzado.
Mateo Roselló y Cía. Ltda.— Rancagua 273. —Cepillo p. tocador.
Mateo y Abraham Garib.— Lircay 580.— Tej. planos de seda y algodón y calcetines.
Mateo López, Gerónimo.— Cam. Los Morros 9663.— Velas.
Mateo López, Gerónimo.— Cam. Los Morros 9663.— Ref. de grasas y cera pisos.
Mathets Svetis, Jorge.— Concepción 635.— Pinturas y tierras de colores.
Mathil Calzados Ltda.— Av. Matta 72.— Calzado.
Mattar Guerra, Anice.— Independencia 952.— Helados.
Mattei Ricci, Leonello.— San Pablo 2944|46.— Baldosas y tubos de cemento.
Maturana Hilario, Elarriage.— Independencia 2709.— Molinera.
Maturana Hilario, Elarriage.— Independencia 2711.— Panadería
Matus González, Héctor.— Vivaceta 1412.— Sastrería.
Maureira Fariña, Mario.— Maule 80.— Calzado.
Maureira Hernández, Froilán.— Av. O'Higgins 153.— Vulcanización.
Maureira Maureira, Pedro A.— A. Matte 28.— Refinería de grasa.
Maurín Quiroga, Maximiliano.— M. Edwards 1321.— Escobas.
Mauriz Blanco, Gregorio.— V. Mackenna 7337.— Panadería.
Mantner Hnos. Ltda.— Brown Sur 380.— Hisopos y brochas.
Max Freese S. A. C.— A. Puga 2422.— Arts. eléct. y similares.
Max Freese S. A. C.— Portugal 1837.— Tierras de colores, molienda a maquila.
Mayer Kaufmann, Federico O.— Bdo. de Amasa 629.— Catres plegables, sommieres y muebles.
Mayer Polak, Enrique Félix.— Av. O'Higgins 4142.— Urmeneta 1240.— Arts. de madera, muebles de cocina, mangos para herramientas.
Mazarelli Lecaros y Zolezzi Ltda. —T. Mazotte 101.— Tej. planos de seda y estampados.
Mazarelli Morra, Alfonso.— T. Mazotte 060.— Tej. de seda.
Mazzachiodi v. de Lovazzano, Mafalda.— Av. Chile-España.— Helados.
Mc. Rostie y Cía. Ltda.— Av. Bilbao 515.— Tej. planos de seda.
Mecánica Industrial S. A.— F. Luis de la Peña 3140.— Manuf. de metales (pernos).
Mecánica Suiza Ltda.— William Rebolledo 1953.— Mecánica en general.
Meccine, Sociedad Ltda.— Constantino 71.— Taller mecánico (pernos).
Medel Gómez, José.— Echaurren 497.— Ropa de cama y mantelería.
Medel Gómez, Juan.— San Diego 944.— Ropa blanca (manteles, sábanas)
Medina Duarte, Pedro.— Cam. Santa Rosa 8592.— La Granja.— Panadería
Medina Espinoza, Manuel.— Isidoro Errázuriz 268.— Pan y empanadas.
Medina Fernández, Santiago.— A. Ovalle 1142.— Taller de fotograbados.
Medina Muñoz, José.— L. Cochrane 1251.— Taller de calzado.
Medina Muñoz, Washington.— Santiaguillo 1420.— Calzado.
Medrano Jalón, Jesús.— J. Bañados 654.— Panadería.
Medvinsky Socolsky, Juan.— Miraflores 367.— Impermeables.
Mehech, Musalem y Cía. Ltda.— J. M. Infante 1865.— Arts. termoplásticos.
Meirone Aliaga, Carlos.— Carmen 1985.— Ornamento de yeso.
Meirovick Farladansky, Jaime.— San Pablo 2754.— Licores.
Meinhardt y Cía. Ltda.— Santa Elvira 155.— Arts. p. ferretería.
Melcher Richter, Emilio.— Ñuble 1026.— Licores.
Melcher y Cía. Ltda.— R. Tagle 175.— Carrocería.
Meléndez Cristi, Carlos.— Sierra Bella 1448.— Calzado.
Meli Ilardi, Conrado.— Bandera 749.— Sastrería.
Melkonian Hnos. Ltda.— Bellavista 211.— Tej. de punto de lana y algodón
Melkonian Sayanian, Moisés.— San Pablo 1264.— Imprenta.
Melkonian y Huet Ltda.— Irarrázaval 1729, int.— Medias.
Melnick Hnos. y Cía. Ltda.— Lo Encalada 415.— Tej. de punto y confecciones.
Mena Mena, Carlos.— Blanco Viel 1388.— Taller mec. (taller de refrigeración).
Mena Saavedra, Julio.— Av. Portugal 1141.— Tubos y baldosas de cemento.
Mena Saavedra, Roberto.— San Isidro 1876.— Baldosas y tubos de cemento.
Mena y López Ltda.— Lingue 831.— Taller mec. (reparación de bombas elevadoras de agua)
Menanteaux Alvarez, Raúl.— Santa Elisa 176, paradero 19.— Espejos retrovisores para camiones y camionetas.
Menares y Pérez Ltda.— San Francisco 1220.— Calzado.
Méndez Arias, Tránsito.— Gálvez 585.— Mueblería.
Méndez García, Antonio.— Ñuble 115.— Panadería.
Méndez Hidalgo, Carlos.— Rosas 2910.— Calzado.
Méndez Méndez, Carlos.— Víctor O. 505.— Cuchillos.
Méndez Méndez, Hernán.— Concón 49.— Cuchillos y repujado en aluminio
Méndez Hnos.— Independencia 516.— Panadería, pasteles y helados.
Mandieta Magris, Joaquín.— Castillo 2602, esq. Cueto.— Panadería.
Mendiola González y Cía.— Sta. Rosa 3041.— Curtiembre.
Mendoza Chacón, Héctor.— Tocornal 1714.— Calzado.
Mendoza Olivares, Delfina.— Puente 572.— Ropa blanca, camisas, sábanas
Menichetti Hnos. y Cía.— S. Bella 2808.— Jabón.
Menichetti Hnos. y Cía.— Sta. Rosa 2786.— Ref. de grasa comestible.
Menichetti Hnos. y Cía.— S. Bella 2808.— Escobas, escobillones, pinceles, brochas, elaboración de cerda y crin.
Menichetti Hnos. y Cía.— S. Bella 2808.— Pinturas, esmaltes, barnices, cera p. pisos.
Menichetti Hnos. y Cía.— E. Fernández s|n.— Ladrillos.
Mercitex Ltda.— Rosa Mira 1048.— Mercerizado de algodón.
Merck Química Chilena Soc. Ltda.— Teatinos 416.— Prod. químicos y farmac.
Merino Crespo, Antonio.— Aldunate 1331.— Espejos.
Merino Morales, Héctor.— Estrella Polar 527.— Zapatillas de descanso.
Merino Nieto, Alejandro.— Monjitas 801.— Sombreros.
Meruane Hnos.— Irarrázaval 5585.— Tej. planos de seda.
Mesa Espada, José.— San Ignacio 1480.— Confites.
Messina Buciarelli, José.— San Isidro 1776.— Virutilla de acero.
Metalurgia Irubat.— Altamirano 7057.— Fundición.
Metalúrgica Norena Ltda.— Agustinas 2770.— Balanzas y cocinas.
Metuaze Gazale y Cía. Ltda.— Portal Edwards 2750 E.— Camisas, calzoncillos, pantalones.
Metz Levy, Walter.— San Antonio 515.— Ropa int. p. señoras.
Metz Zyka, Lisa.— V. Mackenna 245.— Fáb. de confec. p. señoras.
Meyer Gottlieb, Norberto.— Av. O'Higgins 51.— Peletería.
Meyer Pintus, Ernesto.— V. Mackenna 1416.— Juguetes.
Meyohas Rabinovich, Salomón.— Independencia 385.— Confec. p. señoras y niños.
Meza de Palma, Emelinda.— Los Culenes, S. Pedro, Melipilla.— Molino.
Meza Jeria, Ernesto.— A. Prat 621.— Confecciones p. niños.
Meza Sole, Enrique.— Guanaco 2381.— Jabón.
Michel Michel, Emilio.— Salvador 1846.— Calcetines.
Michel Mechler, Augusto.— Cautín 860.— Vidrios neutros.
Miguel Abumohor e Hijos.— J. P. Alessandri 1251.— Confec. tej. punto de lana.
Miguel Etchepare y Cía. Ltda.— Sta. Rosa 5240.— Calzado.
Miguel Etchepare y Cía. Ltda.— Sta. Rosa 5240.— Curtiembre.
Miguel Norambuena Hno. y Cía. Ltda.— Puente 576, 4.o piso.— Confec. p. señoras.
Miguel Labán Hno. y Cía.— Irarrázaval 1515.— Medias.
Mijón Gianello, Juan.— San Pablo 2901.— Sommieres.
Milos Pescetto, Nicolás.— 5.a Avenida 340.— Enlozados.
Mimica Hnos. Ltda.— Carmen 439.— Tej. punto de lana y confec. ropa ext. señoras, hombres y niños.
Mina Hnos. S. A. I. y Com.— E. Escala 3096.— Cerrajería artística.
Mingo Ellena, Orlando.— Arturo Prat 1273.— Calzado.
Minoglio Balbi, Luis.— Siglo XX 230.— Fideos.
Miquel Abogabir, Miguel.— Bellavista 155.— Medias.
Miqueles Toledo, Antolín.— D. Almeyda 1368.— Imprenta y encuadernación.
Mir Serra, María.— Av. Matta 1049.— Tej. de lana.
Miranda Cornejo, Marcial.— Aconcagua 1384.— Calzado.
Miranda Lazcano, Benito.— Sta. Rosa 5525.— Saladero de tripas
Miranda Miranda, Juan R.— Compañía 1866.— Tintorería.
Miranda Olivares, Gustavo.— V. Manuel 1441.— Escobas.
Miranda Ramírez, Darío.— Covadonga 6747.— Imprenta.
Miranda Robles, Pedro.— Exposición 1237.— Barraca.
Mires Girones, Jorge.— Chiloé 1109.— Calzado.
Misle Acle, Nicolás.— Av. Berlín 1025.— Ropa int. p. Sras. en seda y alg.
Misle Sabal, Alejandro.— Schiavetti 734. —Medias y tint de medias.
Misle Salech, Demetrio.— P. L. Ugalde 1275.— Medias de algodón.
Misle Telchi, Salvador.— Los Alerces 3032.— Calcetines.
Misle y H. Ltda.— 4.a Avenida 1179.— Cintas de seda.
Mitchell de Urzúa, Florencia.— Av. O'Higgins 297.— 5.o piso.— Depto. 2.— Confecc. ropa ext para señoras.
Mittelmann Priser, Sysman.— Baltasar Villalobos 1146 —A— Confecc. de ropa ext. para señoras
Mizrahi Behar, Satetay.— E. Vaisse 748.— Cáp. liq. y pinturas a la piroxilina.
Mlinarsky Jaisprin, David. —Agustinas 877.— Sastrería.
Modas El Glupur Ltda.— Estado 264.— Confecc. p. señoras.
Modas Philo Ltda.— Estado 260. Ofic. 106.— Confecc. ropa p. niños.
Moder Ponce de León, Tomás.— Moneda 780.— Marcos.
Modesto Costa e Hjos.— Sta. Elena 1475.— Clavos, tachuelas, alfileres, bisagras, etc.
Moglievich, Salomón.— Av. O'Higgins 2358.— Sastrería.
Mohor Hnos.— Estrella Polar 970.— Tejidos planos de seda.
Mohor Mohor, Isaac.— J. P. Alesandri 2132.— Ropa int. de punto y camisas.
Mois Sarfate, David.— Salas 362 C. —Tejidos planos de algodón y lana.
Moisés y David A., Massú.— O. del Pozo 2190.— Tej. planos de seda.
Moisés y Antonio Gódala M., Ltda.— G. Avenida 3975.— Ropa int. p. señoras.
Moletto Hnos. S. A. Manuf. Textil.— Matucana 1223.— Hilandería tej. planos y calcetines
Moletto Sola, Juan.— J. P. Alessandri 1871.— Líquido p. lavar y desmanchar.
Molina Lackington Melgg y Cía.— Sto. Domingo 1645.— Imprenta y encuadernación.
Molina Hnos.— Santiago Concha 1735.— Calzado.
Molina Molina, Carlos.— Ricardo Sta. Cruz 742.— Calado.
Molina Rodríguez, Esther.— San Pablo 2101.— Helados.
Molina Torres, Francisco.— A. Mira 844.— Calzado p. niños.
Molina Zurita, Oscar.— M. de Rozas 4462.— Cera p. pisos, líquido p. limpiar metales, pasta p. calzado.
Molinari Hnos. Ltda.— Moneda 827.— Botones y plisados.
Moline, Emilio.— A. Prat 811.— Artículos de yeso.
Molinera Pérez Cotapos y Cía. S. A. C.— Bellavista 0990.— Molino de trigo.
Molino "La Estampa" S. A.— F. Vivaceta 1053.— Molino de trigo.
Molino "La Estampa" S. A.— Av. Balmaceda 1726.— Molino de trigo.
Molino y Fideos Luchetti S. A.— V. Mackenna 2600.— Fideos.
Molino y Fideos Lucchetti S. A.— E. Vaisse 383|91.— Molino de trigo.
Molino y Fideos Zunino S. A.— Cam. Dptal. 0326.— Molino y fideos.
Mollinger Poblete, María.— R. M. Pérez 210.— Muñecas.
Momaré Jahyhartt, Rafael.— Recoleta 581—Local 7.— Tej. de punto de lana algodón y lastex
Mondaca Araya, Pablo S.— Recoleta 1516.— Marmolería.
Mondaca Mondaca, Eduardo.— Independencia 283. —Sombreros y tintorería.
Moneta Balassi, Franco.— Villaseca s|n. Buin.— Jabón.
Mondschein Fischer, Francisco.— Huérfanos 920.— Cinturones de cueros.
Monje Rodríguez, Raúl.— Irarrázaval 5673.— Helados.
Montabone Lanzio, Miguel.— Espiñeira 2971. —Taller mecánico
Montalbetti Bianchi, Silvio.— García Reyes 9.— Pasteles.

Montalvo Fernández, Victoriano.— Sta. Elisa 374.— Tejidos planos de alg.
Montanari Randi, Luis.— Carmen 1316|20.— Manuf. de metales (romanas, balanzas).
Montaner a V. de H., Herminia.— Mac Iver 14.— Pantallas.
Montaner y Cía.— Av. Ecuador 4341.— Prod. químicos
Montenegro Godoy, Santiago.— Matucana 551.— Canalización de fierro.
Montero Labarca, Carlos A. —Coquimbo 1030.— Calzado.
Montenegro Magún, Raúl.— A. Prat 12.— Taller rep.
Montero Rodríguez, Ramón.— Av. Beaucheff 1425.— Aceite linaza.
Montes Moreno U., Eugenia.— A. Prat 1187—A.— Calzado.
Montes de Salas, María.— P. Mariano 260.— Alimento fosfatado p. niños
Monti Ramírez, José.— B. Guerrero 2445.— Techos de cartón.
Monti Zambillim, José.— 10 de Julio 365.— Garage.
Montiel Montiel, Juan.— Santiaguillo 1075.— Calzado.
Montoya Villarrubias, Isidro.— Santa Rosa 569—Local 8.— Calzado.
Mora Estrañi, Guillermo.— San Juan 435.— Arts. de madera.
Mora Bravo, Abdón.— Pío Nono 82.— Helados.
Mora Pérez Emilio.— Lira 1954.— Rep. p. automóviles y ojetillos de calzado.
Mora Vásquez Toribio.— Gay 1734.— Repuestos p. automóviles.
Moraga Gajardo, Joel. —Molina 225.— Sobres.
Moraga Leyton, José.— Stgo. Concha 1927.— Cecinas y manteca.
Moraga Nievas, Eduardo. —Victoria 639—C—15.— Taller imprenta.
Moraga Rojas, Alejandro.— Cóndor 628.— Taller mecánico.
Moragues Sánchez, Juan.— V. Mackenna 1423.— Coches cunas y sillas de paseo.
Morales Blanco, Guillermo.— San Francisco 616.— Rayados de libros e impresión.
Morales Constante, Raúl. —Edo. Matte 1674.— Calzado.
Morales Contreras, Ramón.— Av. O'Higgins 4118.— Perfumes.
Morales Cornejo, Manuel.— Fco. Javier 181.— Substancias alimenticias
Morales García, Luis.— Bezanilla 1276.— Herrería.
Morales Pérez, Guzmán.— Cam. Dptal 898.— Prod. químicos.
Morales y Palc Ltda.— Irarrázaval 401.— Baldosas y tejas de cemento.
Morán Santillán, Teodomiro.— Matucana 750.— Confec. de pieles.
Morandé Cardozo, Julio.— Copiapó 1443.— Taller de vulcanización.
Morandi y Cía. Soc. Com. e Ind.— Franklin 111|05.— Tejidos de punto de lana.
Morandi y Cía. Ltda. Maq. Modern.— A. de Toledo 790. —Fáb. y rep. máq. madereras
Mochio Hnos. Ltda.— San Pablo 5105.— Panadería.
Morchio Hnos. Ltda.— San Pablo 4100.— Panadería.
Moreira Castillo, Miguel.— Rondizzoni 2146.— Artículos de caucho.
Morel Herra, Carlos.— Sebastopol 1743.— Prod. químicos p. ind. textil, curtiembre y jabón.
Morelli Vogliotti, Roberto. —San Ignacio 2960.— Pasamanería.
Morellón Tomás, Luis.— Bandera 220.— Sastrería.
Morén Herrera, Mario.— 4.a Avenida 0250.— Muebles y otros artículos de metal.
Moreno Camargo, Antonio.— Riquelme 918.— Empaquetaduría p. autos y motores en general a explosión.
Moreno Lena, Gerardo. —A. Prat 1242.— Chinelas.
Moreno Saavedra, Delfín.— Lira 1842.— Calzado.
Moreno Villar, Alfredo.— Carrera 359.— Rep. de refrigeradores eléctricos.
Morey y Méndez Ltda.— Castro 253.— Imprenta.
Morice Benvenuto, José.— Sta. Elena 1378.— Calcetines.
Moso Borrade, Juan.— 10 de Julio 1140.— Imprenta.
Mostazo Largo, Ricardo.— Edo. Matte 1796.— Calzado.
Mosquera González, Alfredo.— Cóndor 1071.— Camisas.
Mosses Ubal Der Senna.— Compañía 1068 Of. 117. —Art. de cuero (carteras, billeteras).
Moszek Zanbert G.— Jofré 330.— Confecc. p. Sras.
Mota y Cía. Ltda.— Patronato 441.— Calzado.
Motta Bolla, Carlos.— Placer 766.— Aprestos Textiles.
Motta Bolla, Carlos.— Placer 766.— Tejidos planos de seda.
Mourey Blance, Gabriel.— Cdte. Chacón 56.— Tornería en maderas.
Mourgues Jones, Alfredo.— Vicente Reyes 4318.— Pisos plegables y matamoscas.
Moya Banda, Carmen.— S. Luis de Francia 1386.— Panadería.
Moya Cartagena, Emilio.— Teresa Vial 1387.— Sombreros y gorras.
Moya León, Carlos.— Av. Matta 1293.— Vulcanización.
Moya Morales, Juan.— Seminario 134. —Baldosas y mármol reconstituido.
Moya Vergara, Sara.— Av. O'Higgins 183.— Ropa blanca.
Moyano Hnos. Ltda.— San Pablo 1227.— Sastrería.
Mualín Lama, Elías.— M. Montt 2348.— Tej. de punto de lana y ropa int.
Mucheri Vergara, Carlos.— San Ignacio 2590.— Jabón líquido.
Muchnick Barabasch, Marcos.— Stgo. Concha 1966.— Jabón y soda.
Muebles Sucesora David Cohen Ltda.— Av. O'Higgins 1150.— Muebles de madera.
Mujica Zulueta, Luis.— A. de Toledo 587.— Refinería de grasas.
Muggenburg, Maristany y Bar Ltda.— Carmen 2059.— Cintas y huinchas elásticas.
Mueller Hoyath, Nicolás.— Av. Pdte. Balmaceda 1554.— Imprenta.
Mueller Appel, Siegfried.— Sto. Domingo 829.— Confecc. para señoras.
Muller Muller, Rodolfo.— Morandé 898.— Taller mecánico.
Muller v. de Schevach, Berta.— Av. Italia 1664.— Estanques W. C. silenciosos y pintura de los mismos.
Mullins Condon, Guillermo.— Exposición 502.— Taller mecánico de precisión.
Muller y Anrique Ltda.— Providencia 1361.— Garage.
Munire David y Cía. Ltda.— Esmeralda 869—Local 20|23.— Tej. de punto de algodón, seda y confecc. ropa int. cab. y señoras.
Muñoz Bayer, Guillermo.— 4.a Avenida 193. —Cadenas frro. p. uso ind. agrícola.
Muñoz Calderón, Luis A.— Chiloé 1120.— Mecánica de automóviles.
Muñoz Cariaga, José.— M. Amengual 358.— Fundición de aluminio.
Muñoz Díaz, Héctor.— Av. O'Higgins.— Taller mec. y rep. de autos.
Muñoz Fuenzalida, José. —Av. Viel 1926—A. —Taller mec. y tornería.
Muñoz Fuenzalida, Raimundo.— P. Figueroa 1045.— Jabón.
Muñoz Jara, Galvarino.— S. Bella 1868.— Calzado.
Muñoz Miranda, Rosa.— Sta. Filomena 563.— Fajas.
Muñoz Molgo y Cía. Ltda.— San Diego 1347.— Cajas de cartón.
Muñoz Muñoz, Celedonio.— Independencia 3127.— Taller mecánico
Muñoz Muñoz, Luis.— Av. O'Higgins 540—B.— Talabartería.
Muñoz Pérez, Olga.— R. Espinoza 1735.— Calzado.
Muñoz Ocariz, Juan.— Aldunate 1214.— Calzado.
Muñoz Pérez, María.— Arteaga 654.— Zapatillas de descanso.
Muñoz R. Daniel Alberto.— F. Bilbao 1283.— Gasfitería.
Muñoz Solas y Cía. Ltda.— Lira 1413.— Calzado.
Muñoz Soto, Alejandro.— San Ignacio 701.— Taller ciclista.
Muñoz Torres, José.— B. Guerrero 1740.— Sommieres.
Muñoz Vargas, Federico.— Agustinas 972.— Sastrería.
Muñoz y Maturana Ltda.— San Diego 623.— Calzado.
Muñoz y Vallejos Ltda.— M. de Rozas 2218.— Perfumes.
Murillo y S. Ltda.— Lira 1084.— Casimires.
Murakami Kozuka Joshiake.— Carlos Condell 324—La Cisterna.— Juguetes de madera.
Muro Elías.— Copiapó 931.— Lavandería y tintorería.
Murillo C. Pedro.— Escanilla 317.— Escobas.
Murillo Leiva, Laura.— Almte. Latorre 67.— Confites.
Musa Méndez, Antonio.— Rosas 1220.— Confec. ropa int. p. hombres.
Musa y Chahud Ltda.— Mapocho 3898.— Vidrios.
Musalem Duery, Julio.— Alamos 1832.— Art. de goma, rep. autos y p. industria textil.
Musalem, Misiej y Cía. Ltda.— V. Makenna 1865. —Tejidos planos de seda.
Musalem Saieh y Cía. Ltda.— Bremen 229.— Tejidos de punto y ropa int.
Musre Etki, Mohamer.— Lucio Cuadra 202.— Jersey de seda y ropa int.
Musso Picetti, Bartolomé.— R. Espinoza 1052.— Calzado.
Musso Vargas, Fernando.— Sta. Rosa 3996.— Art. de aluminio.
Muzard Koller, Andrés.— Jofré 227.— Muebles.

— N —

N. Nudman y Cía. Ltda.— Estado 257.— Peletería.
N. David Abulias e Hijo.— México 853.— Calcetines.
Nacrur Hnos. y Cía.— Chacabuco 572. —Tejidos de punto y calcetines.
Nachari y Cía. Soc. Ind. y Com.— Sta. Isabel 356.— Medias y calcetines.
Nachmann y Kleintoff Ltda.— Carmen 1462.— Estampados y rep. metálicos
Nachmann Zimmer, Heriberto.— Huérfanos 757.— Relojería.
Nachmann Wurmberg, Benzion.— Quintana 420.— Taller galvanoplastía y herrería.
Nadal Aulet, José. —Chacabuco 1188.— Chupetes helados.
Nagib Saba e Hijo. Ltda.— Esperanza 56.— Ropa hecha.
Nalbandian Melkonian, Archavir.— Av. Portugal 415—A.— Tej. de punto.
Nalbandian Melkonian, Bogos.— Portugal 425.— Calcetines y soquetes.
Nellar Candur, Chafik.— Sta. Filomena 398.— Tej. de punto y confecc.
Namuch Saud, Elías.— Av. Matta 509. —Tej. de punto y ropa hecha
Nanjari Simón, René.— 21 de Mayo 568—Local 7.— Confecc. p. señoras.
Naray Kerr, Francisco.— Nataniel 1484.— Art. de metal y eléctricos.
Naray Weiss Ltda.— Av. Italia 1194.— Perlas artificiales.
Narváez Martínez, María.— Stgo. Concha 1353.— Lavandería y tintorería.
Narvarte e Hijo.— San Francisco 1823.— Calzado.
Narvarte y Gardia Ltda.— Aldunate 1161. —Estampados metálicos y fundición.
Narr e Hijo. Soc. de Hecho.— Toesca 2862.— Reparación de automóviles.
Naser y Cía. —21 de Mayo 568.— Zapatillas de descanso.
Nach Mackall, Emilio.— Av. Zañartu 1179.— Prod. químicos y óxido de zinc.
Nascimento M., Carlos Jorge —A. Prat 1428-30. —Imprenta editorial.
Nash y Riveros Ltda.— San Ignacio 1941. —Tejidos de punto.
Nasi y Bosia Ltda.— Independencia 1068.— Helados
Nasser Ahués, Jorge.— Víctor Manuel 1566.— Tejidos de punto de seda.
Naser Bichau Ltda.— Chacabuco 28-A. —Cordones.
Nattalio Sas y Cía. Ltda.— Sta. Rosa 2690.— Tej. planos de seda.
Natermann y Sahlí, Berta.— Condell 1119.— Confites.
Nathan Llassenberger, Ernesto.— Merced 719, 2.o piso.— Carteras, carteritas y chaucheras de nylon.
Nathan, Juan.— Compañía 1068, local 379.— Confecc. de pieles.
Natho Davison, Arturo.— E. Fernández 411.— Máq. y herramientas p. uso industrial.
Navajas y García Ltda.— Placer 1184.— Barraca de maderas.
Navarrete Cerda, Juan de Dios.— B. Encalada 2907.— Calzado.
Navarro de Alonso, Dolores.— Gálvez 1409.— Cordeles trenzados de alg., cáñamo y seda.
Navarro Pérez, Salomón.— 10 de Julio 720.— Calcetines.
Navech Saieg, Enrique.— Luis Uribe 1620.— Embobinar hilos de coser calcetines.
Nazal Chain, Attala.— Sto. Dgo. 3930.— Tejidos planos de seda.
Nazar Abazyan, José.— Av. Petrohué 2489.— Amalgama dental.
Nazar Samur, Jorge.— J. P. Alessandri 1980.— Tej. de lana, seda y algodón.
Nazar Sellan, Carlos.— V. Mackenna 1742.— Abonos.
Nazar Zamar, Elías.— J. P. Alessandri 862.— Ropa int. de señoras.
Nazer Nazer, José.— Franklin 1032.— Tej. de punto y ropa interior.
Nebel F., José Manuel.— Teatinos 951.— Imprenta.
Nebenschoss Gotilieb, Nuta.— San Pablo 960.— Joyería (aros, prendedores, etc.)
Neda Prpic Pliveric y Cía. Ltda.— Av. Beauchef 1894.— Tej. planos de lana.
Neisser Villavicencio, Carlos.— Santa Clara 202.— Techos de cartón y cajas de cartón
Neme y Charbin Ltda.— 10 de Julio 721. —Espejos.
Nemo Alach, Salomón.— Recoleta 565.— Camisas.
Neubauer Voigh, Wolfgang.— Chiloé 1448.— Arts. de madera y metálicos, virutilla bolsones de cuero p. compras y muebles desarmables.
Neumann D. L., Lotte.— Av. O'Higgins 975.— Confecc p. señoras.
Neumann de Urger, Ilse.— San Martín 664.— Fajas.
Neumann S. A. Com. Ind.— Av. Zañartu 1728.— Envases y estampados de metal.
Neumann y Neumann.— Estado 33, 4.o piso.— Confecc. ropa ext. p. señoras.
Neupert Pipke, Ricardo 2.o.— San Francisco 359.— Imprenta y encuadernación.
Netti Lustig, Carlos.— Cuevas 1575.— Jabón.
Neveu Gorget, Luis.— Carrascal 4224.— Construcc. máq. ind. textil.
Nicolás Alam e Hijo.— Sta. Filomena 284.— Tejidos de punto y ropa interior.
Nicolás de Massard, Esther.— Sta. Rosa 1290.— Tej. de punto, calcetines y ropa int.
Nicolás de Nicolás, Mercedes.— Sta. Rosa 1290.— Calcetines.
Nicolás Dibán e Hijos.— Crnl. Godoy 157.— Calcetines y ropa interior.
Nicolás Nallar e Hijos. (Soc. de hecho).— Irarrázaval 2032.— Calzado.
Nicolás Nazal e Hijos.— Gamero 1358.— Tejidos de punto.
Nicolás Yanine e Hijos.— M. Eyzaguirre 280.— Tej. de punto de algodón, lana, seda y ropa interior.
Nicolas Nicolás, Riberto.— Aldunate 1481.— Tej. de punto, medias y calcetines.
Nilo Pavez, Juan.— San Diego 1347.— Calzado.
Nogueira y Cía. Ltda.— Del Pacífico 2503.— Alambre y virutilla de acero.
Nigueira Montenegro Ltda.— Julia Teresa 2131.— Tejidos de punto.
Norberto Martín y Cía.— C. Errázuriz 2087.— Prod. de tocador.
Norma Ltda.— Funde "Lo Hermita" (Calera de Tango).— Ladrillos
Nossen, Rodolfo.— V. Mackenna 81.— Fotografía.

Novotón Ltda.— Merced 617.— Instrumentos musicales.
Novales Taranco, Angel.— San Alfonso 26.— Camisas.
Novy y Hoetzel Ltda.— Del Solar 375.— Juguetes.
Nualart Ricco, José.— Agustinas 2253.— Lavandería.
Nun y Germán.— Salas 344.— Ropa int. de hombres.
Núñez, Benjamín.— Brasil 25-B.— Maletas y artículos de cuero.
Núñez Canales, Oscar.— Conferencia 650.— Taller de reptos. de autos.
Núñez de Valenzuela, Ana.— Lastra 1163.— Helados.
Núñez, Elena.— Teatinos 511.— Sombreros.
Núñez Espinoza, José.— V. Manuel 2190.— Cecinas y manteca.
Núñez Leyton, Samuel.— Sotomayor 450.— Envases impermeables.
Núñez Leyton, Samuel.— Sotomayor 450.— Helados.
Núñez Mongrovejo, Francisco.— Carmen 1843.— Envases de papel emparafinado.
Núñez Núñez, Blas Alberto.— Franklin 495.— Helados.
Núñez Núñez, Jorge.— Rivas 840-A.— Calzado.
Núñez Ossandón, Julia.— 21 de Mayo 179.— Jabón.
Núñez Reyes, Carlos.— N. Extremadura 4240-4250.— Cocinas, hornos, estufas.
Núñez Salinas, Eduardo.— Pob. Augusto Zamora, calle Pedro Donoso, manzana D, sitio N.o 3.— Figuras de yeso.
Nutry Ltda.— Mapocho 3411.— Alimentos concentrados p. animales.
Ny-Pont Ind. Plásticas Neger y Frey Ltda.— San Camilo 219.— Arts. plásticos.

— O —

Obach y Cía.— Avda. Inglaterra 1778.— Ropa hecha.
Obach y Cía.— Esperanza 1483.— Tint. ind.
Obregón Aravena, Guillermo.— Av. Montt 231.— Pasteles y helados.
Ochsenius de Bengoa, Isabel.— Licenciado Las Peñas 5073.— Tej. punto de lana.
Oddone Sandonay, Carlos.— Cochrane 1329.— Cajas de cartón.
Oehlann Schwabe, Martín.— Coquimbo 729.— Art. de plaqué.
Oettinger y Cía. Ltda.— D. Almeyda 1458.— Ropa int. señoras.
Ofermanns Flood, Eduardo.— Varas Mena 236.— Paletas para llaves.
Ogaz Zúñiga, Julio.— Artemio Gutiérrez 1981.— Calzado.
Ohaco Verges, Juan B.— 21 de Mayo 556.— Fideos.
Ohlbaum Knapp, Zoltán.— Estado 115, of. 7.— Confecc. de pieles.
Ohlbaum Salomón, Alberto.— Lo Plaza 464.— Papel ferroprusiato.
Oiate Fernández, Francisco.— Av. México 314.— Galvanoplastía.
Olea Lara, Jorge.— V. Mackenna 791.— Panadería.
Olfos vda. de L., Julia.— P. Lucio Cuadra 938.— Panadería.
Alguín Mardones, Dámaso.— Riquelme 156.— Camisas.
Oliva Pino, Juan.— A. Gutiérrez 1483.— Calzado.
Olivares Esteban.— José.— M. Claro 882.— Ropa blanca.
Olivares Hernández, José Luis.— Dominica 231.— Taller mecánico.
Olivares Labbé, Ernesto.— Salesianos 660.— Calzado.
Olivares, María Estela.— Matucana 1068.— Tejidos de punto y confección.
Oliveri Dall'Orso, Iride.— V. Mackenna 1223.— Terminación de calcetines.
Oliverio Terrón, Teresa.— 10 de Julio 242.— Helados chupetes.
Omegna Riquelme, Arturo.— San Diego 226.— Guirnaldas p. adornos y armadurías de radios.
Onacht Rosenberg, Icek Evnock.— Carmen 72.— Confecc. de vestones.
Oneto y Biancardi.— Santo Domingo 3677.— Toallas y calcetines.
Oneto y Cía. Ltda.— Matucana 49-B.— Calcetines.
Opazo de Labatut, Nina.— Huérfanos 648.— Ropa ext. p. señoras y niños.
Opazo Morgado, Gustavo.— C. Hípico 1130.— Maestranza.
Oportot Gatica, Carlos.— Echeverría 935.— Urnas y ataúdes.
Opicci Zecca, Ercole.— S. Eugenio 620.— Taller mecánico.
Optaltex Ltda.— Sgto. Candelaria 1966.— Paños de lana y entretelas.
Optica Maier Ltda.— Huérfanos 920, of. 213.— Tallado de cristales.
Optica Rodolfo Pincus Ltda.— Moneda 1119.— Optica, cristales p. lentes.
Ormeño Fuentes, Aníbal.— Av. O'Higgins 3559.— Armaduría de bicicletas.
Ordenes Cerda, Fidel.— Gral. Mitre 1971.— Taller mecánico.
Ordóñez Caldera, Roberto.— A. Prat 627.— Imprenta y art. de papel.
Ordóñez Orozco, Sebastián.— Tocornal 544.— Calzado.
Orellana Morales, Angelina.— Portugal 226.— Sombreros.
Orellana Robles, Blanca.— S. Ignacio 1819.— Calzado.
Orellana Urrutia, Julio E., San Pablo 1880.— Imprenta.
Orfali Abud, Alfredo.— F. Sarmiento 247. —Tejidos de punto.
Orfali Chacra, Armando.— Sanfuentes 2428.— Tejidos de punto.
Orfín Ltda., Fábrica de Joyas.— F. Mackenna 1166.— Joyas.
Organización Industrial "Inodorga".— B. Aires 420.— Muebles p. refrigeración.
Orge Fernández, Alfonso.— San Francisco 831.— Calzado.
Orlandini Panighetti, Natalio.— Lastra 1440. —Envases de lata.
Oróstegui Agostinelli, Hermógenes.— Irarrázaval 70.— Baldosas y tubos de cemento
Oróstica vda. de Salinas, Esther.— S. Bella 2343.— Escobas.
Orplaco Ltda.— Recoleta 452.— Joyas de fantasía.
Orta y Bernabé y Cía. Ltda.— Pob. Ecuador 8.— Calzado.
Ortega Barattini, Jacinto.— Pío Nono 225.— Maniquíes.
Ortega Beyza, Juan.— Gaspar de Orence 716.— Carrocería p. micros y buses.
Ortega Hnos. Ltda.— Rosas 1869.— Maniquíes.
Ortega Hernández, Manuel.— Santiaguillo 1265. —Tornería de madera.
Ortega Mesías, Miguel.— A. Glazión 1468.— Prod. farmacéuticos.
Ortega Palma, José.— 3a. Avenida 381.— Tintas p. escribir.
Orthmann Kapuste, Wolfgang.— Sto. Domingo 1502.— Art. de precisión p. laboratorios.
Ortíz Bravo, Juan.— San Pablo 2714.— Tej. de punto de lana, seda y algodón.
Ortúzar Figueroa, Raimundo.— Dieciocho 90.— Muebles.
O'Ryan de Vergara, Rosa.— Bucarest 177.— Ropa blanca (overoles, delantales).
O'Ryan y Fuentes Ltda.— San Francisco 1135.— Imprenta.
Orrego Villegas, Estanislao.— Santa Laura 1317.— Velas y jabón.
O'Shea Jarvis E., John.— B. del Mercado 045-A.— Envasar té.
Oscar Moraga y Cía.— Av. O'Higgins 1134.— Armaduría de radio.
Oscar y Walter Soto Silva.— Nataniel 1521.— Subproductos de matadero.
Ospa y Hanff Ltda.— Estado 42.— Confecc. ropa ext. p. señoras.
Ostornol Fernández, Fernando.— Exposición 1702.— Trefilación tubos de cobre y acero.
Ossa Calquín, Manuel.— Covadonga 6860.— Muebles.
Ossa Silva y Cía. Ltda.— Huérfanos 837-A.— Pasteles y empanadas.
Ossa Olivero, Humberto.— Av. Brasil 31-A.— Calzado.
Osses Albornoz, Avelino.— Stgo. Concha 1952.— Herrería.
Osses Leiva, Osvaldo.— Av. Viel 1973.— Muebles.
Ossa Ossa, María.— Compañía 1320.— Confecc. uniformes escolares y modas.
Osvaldo Elías Hnos.— A. de Toledo 675.— Hilandería de lana.
Osvaldo Elías Hnos.— Buenos Aires 425.— Tej. de punto y ropa int.
Otamendi J., Enrique.— Mapocho 2062.— Barnices.
Otero Baeza, Enrique.— Dieciocho 417.— Imprenta.
Otero Torres, Noé.— Moneda 1615.— Sastrería.
Otondo Sugilvide, Toribio.— S. Sanfuentes 2785.— Panadería.
Ottolenghi Dina, José.— Chacabuco 59.— Baldosas y tubos de cemento.
Oyaneder Guzmán, Ramón.— Gran Avenida 2577.— Helados.
Oze y Cía. Ltda.— Chacabuco 1302.— Telas de fibras textiles.

— P —

P. Rivera y Miranda Ltda.— Lincoln 2945.— Planchas de yeso.
Pablo Aschuer y Cía. Ltda.— Ahumada 27.— Confecc. p. señoras.
Pablo Breda y Cía. Ltda.— San Antonio 514.— Fajas y sostenes.
Pablo Gil, Angel.— Gral. Velásquez 271.— Muebles.
Pablo Meli e Hijo.— Bandera 762.— Sastrería.
Paganini Bennati, Mario.— Irarrázaval 2349.— Calcetines y medias.
Pacheco de Hernández, Anastasia.— Bascuñán 228.— Dulces y galletas
Pages y Cía. Ltda.— V. Subercaseaux.— Metros madera, antiparras.
Paiva Hnos., Soc. de hecho.— A. Gutiérrez 2045.— Calzado.
Palachi Hakier, Roberto.— Entre Ríos 280.— Jabón de lavar y p. ind. textil.
Palacios Arriagada, Carlos.— Irarrázaval 3785.— Tej. de punto de lana y algodón.
Palacios Arriagada, Alfonso.— Lira 986.— Tej. de punto de lana.
Palacios y Cía. Ltda.— Pinto 1802.— Tornería de madera.
Palacios Izquierdo Ltda.— Av. B. O'Higgins 319.— Muebles cromados.
Palau Palau, Bernardo.— E. Fernández 1309.— Ropa blanca.
Paleólogos y Gaetano, Jorge.— Rosas 2020.— Muebles cromados y galv.
Palet Alvarado, José.— Los Muermos 69.— Confites.
Palma Vial, Ernesto.— Maule 380.— Taller mecánico.
Palma Vicuña de Correa, Carmen.— San Antonio 427.— Sombreros p. señoras.
Palocz Ollop, Eugenio.— Agustinas 972.— Taller de joyería.
Palombo de Alauf, Matilde.— Porvenir 338.— Pijamas.
Palomo Torres, Francisco.— Av. O'Higgins 179.— Sommieres y sillas de playa.
Pallarés y Parragué Ltda.— Sn. Luis de Francia 1742.— Arts. de aluminio.
Panella de Collell, Enriqueta.— Sta. Rosa 2968.— Correc p. vehículos motoriz.
Panetti Kern, Mario.— Dr. Brunner 639.— Taller mecánico.
Pañella Dardal, Juan.— B. Encalada 2826.— Helados.
Panizza Hnos.— Av. B. O'Higgins 2955.— Pasteles.
Pantic de Stefanoric N.— Lo Encalada 495.— Licores, jarabes y dulces.
Pantoja Soto, Eliseo.— Sto. Domingo 1040.— Sastrería.
Pantoja Lara, Francisco.— Mirador 1505.— Calzado.
Papic de Tepes, Sofía. —Esmeralda 195.— Jabón.
Parada Sanhueza, Elizardo.— Lincoyán 730.— Bombas p. desinfectar árboles.
Parcha Pérez, Felipe.— Amunátegui 745.— Imprenta.
Pardo Palma, Antonio.— Pedro Lagos 374.— Calzado.
Pardo Pedraza, Antonio.— V. Lavalle 679.— Calzado.
Pardo Palma, Eugenio.— Cochrane 1631.— Taller de calzado.
Paredes Rojas, Marina.— Bandera 883.— Blusas.
Parentini y Palomer Ltda.— Guanaco Alto s|n.— Ladrillos.
Parham & Cía.— Avda. México 734 — Artículos plásticos.
París de Selenyi A., María, Agustinas 972.— Sombreros.
Parlatore Tanaglia, Guido.— Santa Beatriz 293.— Rep. p. industrias textiles.
Parquets Kupfer Ltda.— Avda. España 106.— Parquets.
Partarrieu y Cía. Ltda.— San Joaquín 500-B.— Calzado.
Parra Sobarzo, Guillermo.— J. Cáceres 322.— Calzado.
Parragué Ramírez, Roberto.— Santa Elena 1576.— Alambre de cobre y Arts. eléctricos.
Parrell Hnos. Ltda.— Blanco Encalada 3139.— Calzado.
Parrines Rojas, Manuel.— Nva. A. Bello 27-A.— Escobas y escobillones.
Parro Carral, Juan.— Avda. México 796.— Tubos y pastelones de cemento.
Parro y Aguilera.— Avda. México 898.— Tubos de cemento.
Pascual Hnos. Ltda.— Vicuña Mackenna 682.— Barraca de maderas.
Pascual Tost, Vicente.— Santiaguillo 1040.— Taller de reparac. mot. eléctricos.
Pascual y Cía.— Carmen 630.— Perfumes.
Pascual Baliac e Hijos Ltda.— Lord Cochrane 1411.— Vulcanización neumáticos.
Pascuali Dalsanto, Ernesto.— Gorostiaga 210.— Taller mecánico.
Pasmanik Grosman, Gregorio.— Independencia 368.— Tejidos punto de lana.
Pasten Miranda, Mario.— San Francisco 1848.— Carteras.
Pastore Hnos.— B. Flores 1821.— Paraguas.
Pastore Vila, Angel Gmo.— Argomedo 419.— Armadurías de paraguas.
Pastrian Castro, Javier.— San Pablo 2571.— Catres y sommieres.
Pastrian Castro, Javier.— San Pablo 2447. —Ropa blanca.
Pavanello Bertoli, Georgio.— Portugal 1797.— Tejidos de punto de lana.
Pavone Arbea, Félix.— M. Rodríguez 743, I. de Maipo.— Jabón y sebo.
Pavone Pérez, Luis.— R. de Araya 2791.— Panadería.
Paul Richter y Cía.— Monjitas 715.— Ropa int. de señoras.
Pavéz Ruiz, Pedro.— Teresa Vial 1431.— Calzado.

NOMBRE DIRECCION INDUSTRIA

Paye y Cía.— Vivaceta 3363.— Cartón.
Paz Guerrero, Enrique.— Arauco 670.— Muebles.
Paz Ortega, Juan A.— San Diego 1687.— Panadería.
Paz Ortega, Juan A.— San Diego 1687.— Helados.
Pazos Estévez, Severino.— Santa Rosa 6098.— Alimentos para aves.
Pazos Fernández, Manuel.— G. Diagonal 3780.— Correas en V para autos.
Pechini Calgamo, Pedro.— Río de Janeiro 456.— Baldosas.
Pechini Calcagno, Santiago.— Club Hípico 1937.— Baldosas, tejas y pastelones.
Pedemonte Bustos, Humberto.— Parcela 48, Conchalí.— Escobillas para calzado.
Pedro Campos y Cía. Ltda.— Matucana 573. —Garage y estación de servicios.
Pedro Chomali e Hijo.— Avda. Matta 351.— Ropa interior señoras, caballeros y niños.
Pedro Giacamán e Hijo.— E. Fernández 3501.— Tej. planos de seda y algodones.
Pedro Faus e Hijos Ltda.— Santa Rosa 3402.— Curtiembre.
Pedro Toro e Hijo.— Avda. Ecuador 4698.— Envases de vidrio.
Pedrero Félix, René.— Avda. B. O'Higgins 4877.— Radiadores para autos.
Pedro Vásquez Hnos. y Cía.— San Joaquín 1020.— Jabón.
Pedro Vich y Cía. Ltda.— Santa Rosa 3853.— Curtiembre.
Pelsajoff Guttman, Rafael.— Recoleta 357.— Sastrería.
Pelsajoff Guttman, Rafael.— Juárez 651.— Calcetines.
Pellacani Menconi, Renato.— Matucana 641.— Panific. de mantequilla.
Pellacani y Brizzi Ltda.— Esperanza 1399.— Marmolería.
Pellegrini Fuentes, Luis.— R. de Janeiro 465.— Taller eléctrico.
Pellegrini Galetti, Antonio.— San Pablo 2599.— Pinturas.
Pellegrin Celedón, Carlos.— Independencia 1546.— Chinelas para levantarse.
Pennacchiotti Monti, Mario.— San Francisco 1970.— Subproductos animales.
Pensa y Cía. Ltda.— Pedro Mira 540.— Esmalte para enlozar fierro.
Peña Alfaro, Ismael.— Nataniel 1114.— Marcos para cuadros.
Peña Hnos. y Cía.— San Joaquín 1450.— Curtiembres.
Peña Hnos. y Cía.— San Ignacio 2760.— Curtiembres.
Peña Morales, Raquel.— San Joaquín 555.— Calzado.
Peña Ordenes, Gerardo.— Edo. Matte 1884.— Escobas.
Peradotto Contreras, Edmundo.— San Ignacio 1656.— Tejidos planos de algodón
Peña y Motta Ltda.— Patronato 441.— Calzado.
Peña Salas, Luis.— Tocornal 413.— Calzado.
Peralta Peralta, Bernardino.— Ing. Budge 846.— Calzados.
Peralta Castell, Joaquín.— A. de Toledo 980.— Calzado.
Pérez Abe, Enrique.— L. Pereira 1563.— Velas, jabón, cera.
Pérez Alvarez, Francisco.— J. Tobar 276.— Panadería.
Pérez Alvarez, Francisco.— Carrascal 4652.— Panadería.
Pérez Alvarez, José.— G. Palma 920.— Trefilación de alambre y clavos.
Pérez Canto Urzúa y G. Ltda.— San Antonio 427, Of. 1021.— Confec. ropa exterior señoras.
Pérez Carreño Vallejos y Cía. Ltda.— Pasaje Vera s|n.— Ref. de grasa, jabón, saladeros de cueros
Pérez Cifuentes, Domingo.— Balmaceda 361.— Panadería.
Pérez Izurieta, José.— F. Vivaceta 1338.— Cajas de cartón.
Pérez Lobos, Sergio.— Avda. O'Higgins 3469.— Taller mecánico.
Pérez Llanos, Vicente.— Ñuble 942.— Calzado.
Pérez M. C. Quaid, Sergio.— Santa Elvira 384.— Calzado.
Pérez Moreno, Primo.— Víctor Manuel 1633.— Calzado.
Pérez Mourgues Quezada y Cía. Ltda.— Albano 2510.— Pituras.
Pérez Pereira, Olga. —Carmen 1465.— Tejidos de punto de lana.
Pérez Pérez, Luis Humberto. —Santa Esther 760.— Fundición y laminación de cobre
Pérez Pérez, Genaro.— Argomedo 95.— Helados.
Pérez Pérez, Genaro.— Chacabuco 21-A.— Helados.
Pérez Rojas, Oscar.— Covadonga 37.— Artículos de celofán.
Pérez Olea, Fernando.— Santo Domingo 4242.— Tej. de punto de lana.
Pérez Pérez, Orlando.— Cinco de Abril 3882.— Calzado.
Pérez Segura, Joaquín.— Alameda 2636.— Espejos.
Pérez Valdivieso, Alberto.— Condell 1401. —Calzado.
Pérez Vásquez, Julio.— Martínez de Rozas 4807.— Panadería.
Pérez Vega, Eduardo.— Carmen 2235.— Refinería de manteca.
Pérez, Gastón.— Conferencia 1647.— Calzado.
Pérez, Villamil, Eduardo.— D. Almeyda 3789.— Taller mecánico.
Pérez Villamil, Carlos. —Dr. Johow 891.— Artículos de goma.
Perfumería Unidas Tort Hnos. Ltda.— Castro 427.— Prod. de tocador
Perfues Vegneaux Ltda.— Carmen 853.— Perfumes.
Peri Boragini, José.— Avda. O'Higgins 159, Talagante — Tej. de punto de lana.
Peris Royo, Juan.— Chiloé 1296.— Tejidos de punto de lana.
Perini Di Carlo, Mario.— San Pablo 1771.— Artículos de goma.
Pérsico Hnos. Ltda.— Libertad 720.— Garage.
Pérsico y Griffero Ltda.— Residencial 422.— Artefactos eléctricos.
Pesce Ravera, Angel.— Avda. Maipo 491.— Panadería.
Pessoa Rivera, Abel.— Carrascal 3727.— Maestranza y fundición.
Petchnick Rahelic, Drago.— Avda. Pedro Montt 2105.— Pasteles y helados.
Peterfreund y Cía. Ltda.— Santo Domingo 784.— Confec. ropa exterior para señoras
Petric Bozintkovic, Tomás.— Las Dallas 1847.— Aguas de cubas.
Petrowitsch, Errázuriz y Cía. Ltda.— Avda. B. O'Higgins 1382.— Armaduría de radio
Petrowitsch, Errázuriz y Cía. S. A. C.— F. Vivaceta 1152.— Califonts a alcohol.
Peyrin Carrasco, Francisco.— San Ignacio 1974.— Sommieres y colchones.
Pfeffer Braumann, Emilio.— Nataniel 698.— Tintorería y lavandería.
Pharos Fca. de Acumuladores Ltda.— Moneda 3236.— Acumuladores, cargadores para baterías.
Pharos Fca. de Acumuladores Ltda.— Chacubuco 98.— Rep. eléct. de automóviles.
Philipe y Cía. Ltda.— E. Fernández 2693.— Botones de nácar.
Phillipp Koeniggsberber, Werner.— Exposición 850.— Fundición de metales.
Phillipps Gibouret, Luis.— Los Alamos 1832.— Art. de goma y rep. para autos y para industria textil.
Pi Barral, Rafael.— Avda. El Pacífico 2414.— Telas adhesivas y productos químicos.
Piccardo Queirolo, Virginio.— Vicuña Mackenna 301.— Pasteles.
Picó y Cortés Ltda.— Arturo Prat 220.— Velas de cera.
Picó y Prieto Ltda.— Arturo Prat 1441.— Calzado.
Pichara Pichara, Elías.— Dominica 247.— Tejidos de punto y confección.
Piffaut y Sandrock Ltda.— Arauco 1025.— Cecinas y manteca.
Pigmentos Químicos Ltda.— Mapocho 5090.— Pigmentos químicos.
Pimstein Lamas, Felipe.— Santa Rosa 2691.— Elab. de maderas y cajones.
Pineda Rojas, Manuel.— Virreinato 27.— Reparación autos.
Piligian Satenick, Setrak. —Merced 319.— Camisas.
Pino Guerrero, Eleazar.— Sargento Aldea 524.— Helados.
Pino Lara, Juan Miguel.— Presidente Balmaceda 100.— Artículos de aluminio.
Pino Lira, Rosa.— San Francisco 2937.— Taller de calzado.
Pino Mardones, Humberto.— Bulnes 175.— Imprenta.
Pino vda. de Berríos, Margarita.— Freire 100, San Bernardo.— Bordado.
Pinochet Le-Brun, José.— Ordóñez 130, Maipú.— Dextrina, flanes, jaleas.
Pinto Castillo, Ernesto.— Roberto Espinoza 850.— Calzado para niños.
Pinto Hnos. Ltda.— Rosas 2327.— Tableros eléctricos.
Pinto Inostroza, Carlos.— Santa Clara 753.— Calcetines.
Pinturas Andina Ltda.— Exposición 750.— Pinturas, barnices y aceite linaza.
Pinturas Caupolicán Chile Ltda.— Errázuriz 3005.— Pinturas, barnices y productos similares.
Pinturas Ceresita Ltda. Chile.— G. Palma 750.— Pinturas, barnices impermeables.
Pinturas Industriales Ltda.— Arteaga 310.— Pinturas, barnices, esmaltes.
Pinturas Técnicas S. A.— Arteaga 310.— Pinturas, lacas, barnices.
Pinturas Tajamar Ltda.— Las Encinas 5490.— Pinturas, barnices y esmaltes.
Piñol Tarditto, Oscar.— Blanco Encalada 1947.— Persianas.
Piña y Chadwick Ltda.— Libertad 1481.— Laminación fierro.
Piña y Chadwick Ltda.— Yungay 2848.— Artefactos hojalata.
Piña Jorquera, Gabriel.— Libertad 1261.— Art. de hojalata.
Pirotte y Cía. Ltda.— Gálvez 1043.— Calzado.
Piraud Chapcan, Andrés.— Padre Orellana 1324.— Fundición y maestranza.
Pitronello Costa, Miguel.— Exposición 560.— Romanas y muebles asépticos.
Pirnat Pirnat, Francisco.— G. Avenida 4565.— Pasteles.
Piza Mutt, Matías.— San Pablo 3056.— Rep. calzado.
Pizarro Escolante, Oscar.— Sta. Rosa 1620.— Muebles.
Pizarro Hnas.— Morandé 669.— Tej. de lana.
Pizarro A., Mario.— Tte. Merry 29.— Escobas.
Pizarro Illanes, Oscar Daniel.— Varas 122.— Bebidas gaseosas.
Pizarro Rojas, Angel C.— Toro Mazotte 150.— Polvos para limpiar.
Pizarro Tello, Antolín.— 10 de Julio 393.— Taller mecánico.
Pizarro v. de Besnier, Carmela.— L. Cochrane 411.— Lavandería.
Plá Costa, André.— Lillo 544.— Panadería.
Plaza González, Juan.— Pedro de O. 50.— Muebles.
Platinor Soc. Ltda.— Eguiguren 813.— Joyas.
Plaut y Cía. Ltda.— Huérfanos 757.— Confecc. p. señoras.
Piett Enger, Werner.— P. Jaraquemada 351.— Art. thermoplástico.
Pluss-Mathys, Walter.— Carrascal 3727.— Tej. planos de seda.
Poblete Barrera, Samuel.— Temuco 1279.— Panadería.
Poblete Benavides, Miguel.— Mapocho 4027.— Cecinas.
Poblete Bórquez, Miguel.— Escanilla 955.— Escobas.
Poblete Palma, Miguel.— Nataniel 1059.— Calzado.
Podbielsky y Cía. Ltda.— A. Prat 316.— Casacas de cuero.
Podestá Gómez, Mario.— López 393.— Dulces.
Podestá Pollastro, Natalio.— P. Pte. Ríos.— Tallarines.
Pohaus Hans.— Av. M. Montt 2299.— Pasteles.
Polette Pinquis, Jacques.— Bandera 84, Of. 104.— Sastrería.
Poli Adami, Darío.— A. Prat 702, Buin.— Chapas y arts. de cerrajería.
Poly Guantes Ltda.— R. Díaz 2322.— Guantes.
Pollak Perlroth y Cía.— V. Mackenna 2017.— Tejidos de punto de lana.
Polak y Schmantz y Cía. Ltda.— Eleodoro Flores 2422.— Productos químicos.
Poma Delgado, Ramón 2.o.— Santa Genoveva 239.— Amasandería.
Pomos Ltda.— Bruselas 368.— Envases metálicos p. pastas.
Pombo y Sedes.— A. Prat 852.— Calzado.
Ponce Marchant, Vicente.— Chiloé 1463.— Refinería de grasas.
Poniachic Malkus, Abraham.— Av. B. O'Higgins 2551.— Tejidos punto de lana
Popelka Martínez, Carlos.— Pacífico 2430.— Tiza, lona imperm., estampados.
Portugal Meldana, Santiago.— Riquelme 34.— Rep. motocicletas.
Postigo Toribio, Antonio.— Arcadia 1456.— Bocinas.
Pothoff Cave, Walter.— Esperanza 1237.— Metalizados máquinas.
Potocker Hammser, Arturo.— Ahumada 116.— Confec. pieles.
Potter Herbert.— Bascuñán 457.— Lab. prod. farmac.
Poull Vidakas, Arturo.— E. Vaïsse 572.— Estación de servicios.
Pozo de Méndez, Ristory.— A. Prat 1808.— Lavandería.
Pozo Medina, Ester.— 21 de Mayo 663.— Pasteles y empanadas.
Prado Osorio, Valeriano.— Bisquert 49.— Calzado.
Prado y Cía.— Irarrázaval 280.— Rep. automóviles.
Prajoux Foessel, Arístides.— Girardi 1545.— Artículos de goma
Prat y Cía.— M. Jería 447.— Calcetines.
Precel Zoza, Mariano.— Pedro de Oña 65.— Botones.
Prensa Latinoamericana S. A.— Root 537.— Imprenta.
Pretter Rojas, Ramón.— Franklin 619.— Calzado.
Preuss Wendriner, Víctor.— Ferrer 2945.— Delantales, ropa p. señoras.
Preuss y Cía.— San Antonio 31.— Camisas, pijamas.
Prieto Urioste, Carlos.— Libertad 38.— Micrófonos, pick-ups, arts. eléctricos.
Prigiones Nai, Carlos.— San Pablo 1186.— Sastrería.
Prinz y Palou Ltda.— San Gerardo 657.— Calentadores eléctricos.
Productora Industrial Ltda.— Sta. Rosa 6906.— Lanolina.
Productores y Exportadores de Maderas.— Sta. Rosa 2499.— Barraca de maderas.
Productos Iberán Ltda.— Coquimbo 472.— Tintas.

NOMBRE DIRECCION INDUSTRIA

Productos p. Construcción Sika Ltda.— G. Freire 192, La Cisterna.— Prod. impermeabilización p. construcciones.
Productos Químicos Hermani Soc. de hecho.— Gta. Bustos 591.— Oxido de hierro.
Productos Químicos Lusoyán Ltda.— Andes 2441.— Cera, pinturas, barnices, pasta para calzado.
Productos Químicos Nac. Ltda.— Buzeta 4177.— Agar-Agar.
Productos Químicos Nobel Ltda.— Manzano 256.— Renovadores p. cueros.
Productos Químicos Ind. Terrasol Iván Zilenka.— Sta. Elena 1886.— Prod. químicos.
Productos Químicos Kuius Ltda.— Colón 2350.— Moliendas de minerales.
Productos Químicos Norpal Ltda.— Bío-Bío 570.— Prod. químico industrial.
Productos Weller Chilena Ltda.— Pasaje Matte 82.— Prod. cosméticos.
Provod Kinkor, José.— Gálvez 536.— Carpintería.
Puelma Novoa, Hugo.— L. Cochrane 920.— Muebles.
Puente Navarrete, Benjamín.— Av. Recoleta 2996.— Prod. químicos.
Puertas y Ventanas La Estrella Soc. Ltda.— Mapocho 3138.— Puertas y ventanas.
Puig y Sepúlveda Ltda.— Castro 432.— Panadería.
Pugno Marcenaro, Pedro.— Victoria 1055.— Helados.
Puiggener Rabasa, Emilio.— A. Prat 431.— Grabados y estampados.
Puiggener Rovirosa, Juan.— S. Diego 136.— Grabados y calados.
Puigrredón Pino, Moisés.— Maruri 857.— Artículos de viaje.
Puircercus Jobellar, José M.— Recoleta 404.— Pasteles.
Pujol Hnos.— Nataniel 1202.— Cecinas.
Pukart y Schiller Cía. Ltda.— Av. Italia 1337.— Taller mec. y reparac. de autos
Pulgar Gómez, Arturo.— N. Extremadura 4658.— Escobas.
Pulido Pardo, Augusto.— Copiapó 1120.— Compostura de carteras.
Puntex Fca. de Tejidos de Punto Ltda.— Aldunate 1456.— Tej. punto de lana.
Pukpin Kosoy, Jacobo.— San Pablo 1830.— Tej. de punto.
Pupin Kosay, Isaac.— J. P. Alessandri 2300.— Hilados de lana.
Pszenny Grimberg, Srul.— San Antonio 728.— Tejidos de punto

— Q —

Quemada Hnos— S. Diego 2038.— Dulces y confites.
Quercia Pesce, Lorenzo.— G. Avenida 6040.— Picadura de leña.
Quezada Pérez, David.— Santa Isabel 1563.— Escobillas.
Química Chilena Ltda.— Av. Gral. Velásquez 1240.— Prod. químicos.
Química Ind. Mario Mendoza Caerols.— D. Arellano 1365.— Cemento p. calzado y tintas.
Química Ind. Spes Laboratorio, Gmo. Gormaz L.— Libertad 460.— Prod. químicos.
Química Bayer de Chile. Ltda.— Teatinos 416.— Prod. químicos.
Química Ltda.— Caupolicán 500.— Prod. químicos.
Química Nac. Ltda.— Cabildo 3872.— Papel celofán.
Química Sud-Americana Soc. Anón.— C. Mendoza, Llo-Lleo.— Prod. químicos y ladrillo.
Química Suiza Ltda.— C. Velásquez 1280.— Prod. químicos e ind. textil.
Quintana Escobar, Eduardo.— Gran Avenida 6026.— Jabón.
Quintana Moya, Alejandro.— Córdova y Figueroa 18.— Confec. ropa ext. niños.
Quintero de Rubio, Zoila.— Gaspar de Soto 669.— Calzado.
Quinteros Quinteros, Eduardo.— Caupolicán 4019.— Confites.
Quinteros Salazar, Manuel.— E. Espinoza 1228.— Calzado.
Quinteros Vásquez, Eduardo.— Chañarcillo 3136.— Confites.
Quinto Cereza e Hijo Ltda.— Estrella Polar 640.— Metal desplegado y gancho pizarreño.
Quiroga Garcés, Luis.— Copiapó 1126.— Sastrería.
Quiroga Parraga, Ricardo.— V. Mackenna 1477.— Confec. ropa int. señoras.
Quiroga y Cantallopts Ltda.— Copiapó 1133.— Calzado.
Quiroz Castañeda, Marta.— Eyzaguirre 1052.— Calzado.
Quiroz Rubilar, Hernán.— San Diego 968, Casa 14.— Calzado.
Quiroz M., Wenceslao.— Santa Rosa 329.— Imprenta.
Quittner Traub Cía. Ltda.— A. Ovalle 771.— Miel de manzanas.

— R —

R. I. Calderón e Hijo.— J. J. Pérez 5720.— Huaipe.
R. Parra y Cía.— Jorge Cáceres 577.— Calzado.
Raab Rochette y Cía. Ltda.— Rosas 2987, Maipú 709.— Manuf. de metales (frro. cobre aluminio).
Rabagliatt Vaccaro, Angel.— 4a. Avenida 1164.— Pinturas.
Rabanal y Saavedra.— Bandera 728.— Ropa int. p. hombres.
Rabba Mattar, Salomón.— G. Avenida 4931.— Calcetines.
Rabie Hnos. y Cía.— Bandera 360, 2.o piso.— Prod. de tocador.
Rabbie Hnos. y Cía.— San Diego 1950.— Cosméticos.
Rachet Badiola y Cía. Ltda.— Sta. Rosa 3021.— Curtiembre, suelería.
Racontec Ltda.— Julio Bañados 1656.— Prod. químicos.
Radic Dragicevic, José.— Carlos L. Claro 1947.— Ladrillos y molienda de cal.
Radio y Electricidad Radel S. A.—Andes 2277.— Art. eléctricos.
Rado y Tatra. Ltda.— Porvenir 564.— Tintorería de cueros y gamuza
Rafael Arechavaler e Hijos Ltda.— San Joaquín 251.— Curtiembre.
Rafael Bravo e Hijos Ltda.— Franklin 534.— Taller herrería.
Rafael Harrari y Cía.— San Diego 335.— Ropa p. niños.
Rafael Rondelli e Hijos.— Chiloé 4228.— Taller mecánico.
Rafael y Cía. Ltda.— San Pablo 5560.— Cartón.
Rafael y Cía. Ltda.— Matucana 65.— Cajas de cartón.
Rafalwski Szeps, Julio.— San Diego 1775.— Tej. de punto de lana y alg.
Raftex Ltda.— San Martín 1046.— Frazadas de rafia.
Raggio Modemell Hnos. Ltda.— Arica 3698.— Jabón.
Raggio v. de Lertora, Clara.— Mapocho 3155.— Clavos.
Raggio v. de Lertora, Clara.— Mapocho 3155.— Frutos y legumbres en conservas.
Raies Reyes, Pedro.— Cueto 1160.— Muebles p. cocinas, botiquines.
Raimundo Bilbao y Cía. Ltda.— Santa Rosa 852.— Calzado.
Raimundo Ruiz e Hijo Ltda.— A. Prat 1429.— Calzado.
Rajs Goolerg, Estanislao.— 21 de Mayo 665.— Artículos de cuero.
Ralph Charmey y Cía. Ltda.— San Joaquín 639.— Tejidos planos de seda y mezcla.
Ramaciotti y Mantelli Ltda.— A. Prat 1464.— Balanzas, romanas, cortinas metálicas, puertas plegadizas.
Ramila Calderón, Silvino.— Av. B. O'Higgins 3155.— Ropa int. p. hombres.
Ramila González, Patricio.— Av. B. O'Higgins 3190.— Camisas y sastrería.
Ramírez Azócar, Bartolomé.— Neptuno 325.— Panadería.
Ramírez Martínez, Alfonso.— San Isidro 1763.— Calzado.
Ramírez Martínez, Gerardo.— J. Vicuña 1476.— Calzado.
Ramírez Martínez, Juana.— Av. B. O'Higgins 3622.— Calzado
Ramírez Pinto, Moisés.— Av. Matta 241.— Taller de calzado.
Ramírez Ramírez, Amador.— Carmen 675.— Prod. químicos p. la ind. del calzado.
Ramírez Ramírez, Manuel.— Rosas 1657.— Taller mecánico.
Ramírez Rojas, Elena.— 2 Norte 704.— Embobinar hilos.
Ramírez y Vera Ltda.— Maipú 1059.— Ladrillos.
Ramón Rojas e Hijos.— S. Bella 1498.— Fundición y galv.
Ramírez T. Llano y Nieto Ltda.— Sta. Rosa 1515.— Calzado.
Ramos Becerra, Irenio.— San Pablo 1031.— Taller mecánico (quemadores p. anafes).
Rampolili Molina, Humberto.— Ramírez 957, San Bernardo.— Jabón.
R. Molina, Humberto.— Ramírez 959, San Bernardo.— Hielo y helados
Raphael Zeliner, Félix.— Av. Irarrázaval 325.— Ropa ext. señoras.
Raposo Morales, Rodolfo.— San Francisco 602.— Imprenta.
Rastello Marcionetti, Julio.— Toesca 1754.— Confites.
Raucher y Faingoltz Ltda.— Av. Portugal 1085.— Lámparas de cristal.
Raúl Garcés y Hno.— Cam. Alto Chirigüe.— Panadería.
Raúl Soffia D. e Hijos (Soc. de hecho).— Gorbea 282.— Helados, hielo y frigoríficos.
Ravanal Donoso, Rogelio.— Av. Portales 3025.— Sostensenos y portaligas.
Ravana, Augusto.— Santiago 1247.— Techos a base de cemento.
Ravera Martini, Nemesio.— P. F. Concha 928.— Pasteles, fideos y mantequilla.
Raymond Gutiérrez, Víctor.— Maule 970.— Imprenta.
Rayonhill Ind. Nac. de Rayón S. A.— Eyzaguirre 1143.— Calcetines y ropa int. p hombres.
Rayonhill Ind Nac. de Rayón S. A.— Llo-Lleo.— Hilados de rayón y fibras cortadas.
Readi Puga, Juan.— Av. Einstein 678.— Tejidos planos de seda.
Rebalsky Finkeltein H.— San Diego 775.— Confecc. ropa ext. p. señoras.
Readi S. Santiago.— V. Mackenna 2375.— Tej. planos de seda.
Recabarren Núñez, Luis.— Mapocho 5460.— Tej. planos de seda.
Rechter Luchowsky, E.— B. Guerrero 615.— Confec. ropa p. señoras.
Redima, Refinería de Grasa Ind. del Matadero Municipal de Stgo. Ltda.— Santa Rosa 3125.— Refinería de grasa.
Ref. de Concentración Metalúrgica Ltda.— San Pablo 5401.— Fundición y recuperación de metales.
Refinería Chilena de Petróleos Bucc. S. A.— Interior Estación Maipú.— Refinación de aceites quemados y grasas consistentes.
Refinería Nacional de Azúcar S. A. C.— Carrascal 3209.— Lavandería y ref. de azúcar.
Refinería de Sal Ltda.— Exposición 810.— Refinería de sal.
Reich Fleischhaner F., Martín.— Av. Lyon 2724.— Juegos infantiles.
Reich Metzker, Bertholdo.— S. Mujica 1970.— Prod. químicos (tintas p. fibras textiles).
Reid Bravo, Eduardo.— V. Reyes 4296.— Malla de elambre soldada.
Reifschneider Jakobi, Enrique. —Villagra 77.— Art. de baquelita y plásticos.
Reifschneider y Cía. Ltda.— A. Prat 1112.— Galvanoplastía.
Reifschneider y Lanio Ltda.— San Joaquín 195.— Arts. termoeléctricos.
Reinares Dicich, Epifanio.— Alameda 3045, local 14.— Camisas y bufandas
Reino y Masetto Ltda.— Irarrázaval 3111.— Helados.
Reinoso Vergara, Ricardo.— Lope de Ulloa 321.— Escobas.
Reinsburg Rosenfeld, José.— Monjitas 715, 3.er piso.— Confec. ropa ext. señoras (abrigos).
Reimberg Frankental, Arturo.— Gral. Bustamante 790.— Tapicería.
Reisberg y Rubel.— Bandera 582.— Sastrería.
Reisenauhuer Pitelka, Emilio.— A. Vespucio 1230.— Artículos eléctricos.
Reisenegger Ewerbeck, Rupprecht.— Av. Julio Prado 1925.— Piedra alumbre.
Reiss y Cahn Ltda.— Sta. Rosa 745.— Tej. punto de lana.
Reisz Lombeck, Federico.— Angamos 286.— Tej. planos de algodón.
Reiter Libman, Rafael.— Sto. Toribio 683.— Chocolates, bombones y confites.
Reizin Drovedzky, Gregorio.— Av. Matta 64.— Calzado.
Reizin Dvorensky, Isaac.— Av. Matta 46.— Ropa int. de punto de seda.
Rembalsky Finkelstein.— Herrera 945.— Taller de confecciones.
Remington Rand Chile Ltda.— Carrascal 5550.— Manuf. de metales (kardex).
Rennert Gottlect, David.— San Diego 239.— Sommieres y muebles.
René Molina Bocca e Hijo Ltda.— Pasaje M. Concha 2026.— Carteras y cierres p. carteras.
Renz Thoma y Cía. Ltda.— Av. Condell 1449.— Cecinas y manteca.
Repetto Arata, Florencio.— Av. B. O'Higgins 3907.— Helados y pastelería.
Reposi Bagnasueco, Alejandro. —Portal F. Concha 918.— Pasteles.
Representaciones Técnicas Ltda.— B. Aires 420.— Maquinarias de refrigeración, mecaniz., etc
Resaczynski Ramírez, Otto.— Av. Recoleta 348.— Prod. de tocador.
Reszyuski, Adriana.— Recoleta 348.— Lavandería.
Retamal Campos, Francisco.— Stgo. Concha 1637.— Calzado.
Retamales Avendaño, Luis.— San Martín 191.— Sastrería.
Retamales y Cía. Ltda.— Huérfanos 1055.— Sastrería.
Rettig S. A. C. I.— Los Olmos 3256.— Art. eléc., porcelanas y estampados.
Reus Martí, Lorenzo.— V. Mackenna 1188.— Elaboración de vinos.
Reveco Farías, Santiago.— Carmen 1465.— Calzado.
Reveco Valenzuela y Cía.— Sta. Rosa 1511.— Calzado.
Reyes Bustos, Dagoberto.— Nataniel 497.— Taller de rep. de autos
Reyes Cerna, Alamiro.— Chiloé 1443.— Taller de calzado.
Reyes E., Evaristo.— San Rafael 933.— Calzado.
Reyes Espinoza, Juan.— 10 de Julio 373.— Taller de vulcanización.
Reyes García L., Humberto.— Rosa Mira 705.— Hormas y tacos de calzado.
Reyes Hoppin, Hugo.— Cam. a Huelquén s|n. —Elaboración de quesos.
Reyes López, Domingo.— Bulnes 56.— Envases de hojalata, rep. de ruedas de autos.
Reznik Freink, Moisés.— Bandera 575.— Ropa hecha

NOMBRE DIRECCION INDUSTRIA

Riba y Cía. Ltda.— Castro 427.— Fantasía y botones.
Ribbeck Westphal, Germán.— Colo Colo 666.— Barnices.
Ribera Teruel de Arumí, Alicia.— Augusto Matte 36.— Jabón de tocador.
Ribes Lalanne, Mauricio.— Av. P. Montt 1631.— Fund. de fierro.
Ricci Gazzoti, Luis.— Mapocho 4426.— Maestranza.
Richards Calvo, Eduardo.— Lira 669.— Tejidos de punto de lana
Richmogue Farja, Miguel.— E. Vaïsse 743.— Medias Cotton.
Richter, Arturo.— S. Concha 37.— Esencia de dulces.
Riebter Guajardo, Gunther.— Av. V. Mackenna 7291.— Jabón de lavar y tocador.
Richter Rosemblatt, Hersch.— P. L. Ugalde 1212.— Mamelucos, delantales, guardapolvos, etc.
Riebenfeld Kelz, Benno.— Sto. Domingo 1064.— Confecc. ropa int. p. señoras.
Riesco del Valle, Enrique.— Rodrigo Araya 3103.— Calzado.
Rieder Sottoriva, Alberto J.— Sto. Domingo 1564.— Pasteles.
Riesco e Hillis Ltda.— Chacabuco 1302.— Corrugadora de papel p. envases.
Riffo Robles, José.— Esmeralda 6958.— Taller de calzado.
Rioja Arriagada, Oscar.— Gambetta 871.— Jabón y prod. químicos industriales
Ripoll Fierro, Fernando.— Sta. Elisa 826.— Cepillos p. dientes e hisopos.
Ríos Contreras, Víctor.— 5.a Avenida 1276.— Tintas p. teñir, arts. de cuero.
Ríos y López Ltda.— Cruchaga Montt 153.— Fundición.
Riquelme Bustamante, Benigno.— S. Bella 1470.— Gasfitería
Riquelme, Eduardo.— Bandera 517.— Taller mecánico.
Riquelme, Hernán.— Santiago 1117|25.— Muñecas.
Riquelme Montenegro, Juan de Dios.— Maule 370.— Molino de escorias.
Riquelme Norambuena, Julio.— Nataniel 1470.— Calzado.
Riquelme Sánchez, Arturo.— San Nicolás 1235.— Calzado.
Rissetti Quezada, Luisa.— Sto. Domingo 1368.— Lavandería y tintorería.
Riumalló Barni, Francisco.— Fco. Bilbao 2157.— Panadería.
Riumalló Plá, Salvador.— Victoria 347.— Panadería.
Riumalló Plá, Joaquín.— Av. Condell 1248.— Panadería.
Riumalló Plá, José.— Av. Portugal 181. —Panadería.
Rivas Ltda.— V. Mackenna 999.— Camisas.
Rivas Morales, José.— Sta. Corina 047.— Escobillas.
Rivas Serrano, Paulo.— Cauquenes 5731.— Armados p. candados.
Riu Ross, Federico.— Irarrázaval 2701.— Helados.
Rivara Ferratti, Enrique.— Dr. Ostornol 343.— Carruajes
Rivera Moya, Ana.— Crédito 508.— Dulces chilenos.
Riveros Godoy, Victoriano.— Stgo. Concha 1256.— Calzado.
Riveros Guerrero, Darío.— Av. Los Pajaritos 1703.— Grasa comestible.
Riveros León, Fortunato.— S. Aldea 941.— Artículos de plaqué.
Riveros Poblete, Juan.— San Nicolás 960.— Reparaciones p. autos.
Riveros y Cía. Ltda.— Santo Domingo 5037.— Construc. de estructuras metálicas (rejas, caleras, etc.).
Rivet Moulin Ltda.— Antofagasta 3160.— Tejidos de alambre.
Roa Urzúa A.— Jofré 98.— Tintas p. cabellos.
Roca Targa, Vicente.— Independencia 510.— Helados.
Roberto Correa y Cía. Ltda.— Moneda 888.— Sastrería.
Roberto Durán e Hijos.— Lira 1897.— Herrería.
Roberto Hirsch y Cía. Ltda.— Av. Lynch 735, Ñuñoa.— Huinchas.
Roberto J. y Cía.— Recoleta 467.— Guantes de cuero, rayón y seda.
Robinovich Mayanz, Jacobo.— Pasaje Matte 24.— Confec. de sombreros de señoras
Róbinson y Babul. —Dgo. Sta. María 48.— Jabón.
Róbinson Langlois, Richard.— Buen Orden 253.— Retorcedaría de hilados.
Róbinson y Worthen, Santiago, Dryeaning C. Ltda.— C. Alvarado 231 A.— Limpiado y lavado de ropas.
Robles Galdames, Carlos.— V. Mackenna 1341.— Velas, cera p pisos y pasta calzado.
Robles y Suárez Ltda.— San Pablo 1041.— Tejidos de punto de lana.
Roca Arnau.— Brasil 773.— Estación de servicios.
Roca Lagar, Benigno.— Almte. Barroso 390.— Rep. arts. eléct.
Rocco Astudillo, Orlando.— Franklin 531.— Cortinas metálicas.
Rocco Fredes, María.— J. J. Pérez 6082.— Cordeles de algodón.
Rocco de Valenzuela, Prosperina.— Franklin 667.— Helados.
Rochetti, Juan.— Av. Einstein 658.— Baldosas y similares.
Rochlitz Suchert, Federico.— D. Almeyda 3164.— Tejidos de punto y confec.
Rodillo Hnos.— San Francisco 285.— Calzado.
Rodillo Hnos.— San Joaquín 590 A.— Artículos de caucho.
Rodolfo Cohn y Cía. Ltda.— Estado 75.— Flores de adorno y adornos.
Rodolfo Hanak H.-Catalina Gunfeld (Soc. de hecho).— Av. M. Montt 2372.— Cera y barnices para autos.
Rodríguez Ahumada, Luis.— Serrano 115.— Calzado.
Rodríguez Ahumada, Orlando.— G. Imperio 831.— Calzado.
Rodríguez Barceló, Marcos.— Colón 2020.— Gelosa Agar-Agar.
Rodríguez Blanco, Antonio.— C. Alvarado 225.— Jabones.
Rodríguez Cáceres, Ltda.— Almte. Latorre 545.— Estac. de servicios de autos.
Rodríguez Díaz, Armando.— Victoria 953.— Calzado.
Rodríguez Dieguez, Felicindo.— Hamburgo 999.— Panadería.
Rodríguez García, Luis.— A. Prat 1548.— Calzado.
Rodríguez Kornfeld y Cía. Ltda.— Los Olmos 3824.— Huincha aisladora.
Rodríguez y Contreras.— A. de Toledo 525.— Calzado.
Rodríguez López, José Manuel.— San Ignacio 1460.— Rep. de autos.
Rodríguez Macaya, Rogelio.— C. Errázuriz 1064.— Escobas y escobillones.
Rodríguez Pacheco, Claudio.— Teatinos 346, 2.o piso.— Imprenta.
Rodríguez Palma, Juan.— Mapocho 1438.— Taller fotograbados.
Rodríguez Peña, Cipriano.— Alsino 4840.— Estampados en fibra y metal.
Rodríguez Pérez, Marcelino.— Campos de Deportes 180.— Receptores de radio.
Rodríguez Rodríguez, Anselmo.— Irarrázaval 3807.— Panadería.
Rodríguez Rodríguez, Bonifacio.— San Pablo 1287-1218.— Imprenta.
Rodríguez Rodríguez, Rodemil.— Av. El Salto 2674.— Molienda de trigo
Rodríguez Rivas y Cía.— Phillips 24.— Hilandería de algodón.
Rodríguez Toro, Ramón.— Vergara 471.— Prod. biológicos veterinarios.
Rodríguez Valencia, Próspero.— San Martín 807.— Huinchas de cáñamo.
Rodríguez y Contreras Hnos.— Marinero P. Arcos 4046.— Taller mecánico
Rodríguez y Cía.— Chiloé 1971.— Jabón y grasa comestible.
Roger Camerón, Nogel.— Providencia 2217.— Lavandería química.
Rojas Cox, Orlando.— Dr. Johow 989.— Tej. punto de lana.
Rojas de Contreras, Francisca.— S. Concha 15.— Lavandería.
Rojas de Tsukome, Amelia.— P. de Valdivia 47.— Lavandería y tintorería.
Rojas e Hijos y Cía. Ltda.— Baquedano 834.— Bocinas p. autos y camiones.
Rojas González, Manuel.— Av. Matta 605.— Harinas alimenticias.
Rojas Hernández, Leoncio.— Av. La Paz 914.— Ataúdes.
Rojas Leiva, Mario Jesús.— Av. Egaña 460.— Agua desmanchadora.
Rojas Leberona, Inés.— J. J. Pérez 5080.— Baldosas y gradas
Rojas Montero de Bravo, Laura.— Maruri 1488.— Galletas, obleas p. helados.
Rojas Núñez, Santiago.— Carrascal 4442.— Fundición.
Rojas Vega, Antonio 2.o— Sta. Elena 1548.— Guantes para señoras
Rojas Villagra, René.— Sta. Elena 3442.— Calzado.
Rojas Villalobos, Dagoberto.— Nva. Imperial 4868.— Taller mecánico.
Rojos y Cía. Ltda.— Providencia 1154.— Ropa int., mamelucos y delantales.
Rojas y Torreblanca Ltda.— Sotomayor 5.— Ropa blanca.
Rolandi Ricobaldi, Ana.— Av. Santelices 147.— Helados.
Rolandi Andreoli, Juan.— Av. México 694.— Refinación de sulfato de sodio.
Roma Passitti, Hugo y Tito.— B. Encalada 2822.— Helados y pasteles.
Romagnoli Duoti, Guerrino.— J. de Vivar 2768.— Tejidos de lana.
Romagnoli Duati, Pedro.— J. P. Alessandri 1132.— Tejidos planos de seda.
Romagnoli y Piretta "Hilán" Ltda.— P. de Valdivia 6399.— Hilados de lana cardada
Román Abarca, Carlos.— Maipú 869.— Calzado
Román Castro, Augusto.— Alamos 1234.— Refinería de grasa y jabón.
Román e Hijos y Cía. Ltda.— S. Concha 1798.— Calzado.
Román Martínez, Enrique.— Av. Progreso 297.— Fund. de ornamentos de pompas fúnebres.
Romano Salvador, Alla.— Patronato 270.— Mueblería.
Romeo Martínez, Felisa.— F. Urrejola 500.— Calzado
Romero Olmedo, Eduardo.— S. Concha 1575.— Almidón y subproductos.
Romero Ramírez, Olga.— L. Cochrane 650.— Lavandería.
Romero Valenzuela, Francisco.— Maule 575.— Calzado.
Romero Yáñez, José.— P. Mira 855.— Jabón.
Romo Boza, Carlos.— San Diego 1484.— Taller de estampados.
Romo Hnos.— Ñuble 1451.— Helados.
Rompeltien Moreno, Godofredo.— M. Eyzaguirre 434.— Taller mecánico
Ronc Maeg, Oscar.— O. Orrego 626.— Tejidos de punto.
Ronc y Cía.— O. Orrego 626.— Fajas elásticas, medias ortopédicas y arts. elásticos p. deporte.
Rosales Badilla, Perfecto.— Progreso 340, Talagante.— Saladero de cueros.
Rosales Levy, David.— Morandé 675.— Sastrería.
Rosales y Cía.— A. Prat 1141.— Tintorería y lavandería.
Rosas González, Agustín.— San Francisco 341.— Encuadernación.
Rosas González, Pedro.— Gálvez 1307.— Litografía.
Rosandor Cukón, Rino.— G. Avenida 9441.— Tejidos de punto de lana.
Roschk Lehning, Alfredo.— Cam. Los Pajaritos, Paradero 6.— Cecinas.
Rosenbaum Tichauer, Enrique.— Estado 115.— Sastrería.
Rosenberg Bendit, Joaquín.— Nataniel 1630.— Vehículos para niños.
Rosenberg Jodik, César.— Guernica 240.— Cartón y techos.
Rosenblut Treabb, Carlos.— J. Prado 1519.— Prod. farmac.
Rosenfeld Gasparino Egon.— Esmeralda 791.— Flores artif. y plumas p. sombreros.
Rosenthal Becker, Juan.— Maitenes 2366.— Cerámicas.
Rosendo Cenarols y Modesto Navarrete (Soc. de hecho).— San Diego 2372.— Pasteles
Rosier y Schliekert.— Tarapacá 1112.— Confec. ropa ext. señoras.
Rosmarin, Elxandre.— Colón 1765.— Rep. p. ind. textil, peines soldados para telares.
Rosse de Molina, Luis.— Esmeralda 732.— Taller de moda.
Rosselot de Gannon, Elena.— Independencia 1499.— Maestranza, Calderería, carrocerías, cocinas, etc.
Rossi G., Guido.— Av. B. O'Higgins 3463.— Helados.
Rosseler Urzúa de Pellisier, Elena.— J. J. Vergara 3601.— Tej. de punto de lana y ropa ext.
Rotella Aligno, Juan.— J. J. Pérez 1616.— Tej. punto de lana.
Rothenberg Weiss, Jacobo.— Sta. Rosa 3260.— Techos acanalados.
Roubenstschunk Franc, Rafael.— Av. Matta 729.— Confecc. ropa blanca.
Roubik Steimbach, Ernesto.— Rosas 1056.— Ropa hecha.
Rousseau Maturana, Jorge.— San Francisco 1920.— Calzado.
Rovegno Barbier, Antonio.— Siglo XX 224.— Fideos.
Rovina Sáez, Andrés.— Av. Inglaterra 1740.— Tej. planos de seda y alg.
Royo y Forges, Ramón.— Chacabuco 538.— Champaña y sidra.
Roxan Ltda.— Av. Inglaterra 1772.— Tej. planos seda.
Rozbaczilo, Zenón.— S. Bella 2358.— Tej. planos de seda.
Rtozovsky Leyva.— Toesca 1801.— Tej. de lana (guantes).
Rubel y Cía.— San Diego 442.— Camisas.
Rubio Godoy, Farid.— Chacabuco 26-A.— Tej. de lana.
Rubio Pérez, José.— J. de Vivar 3034.— Hilandería de lana.
Rubio Pérez, Primitivo.— R. de Araya 3267.— Frazadas.
Rubio Alvarez, Carlos.— Gdia. Riquelme 4915.— Peladería de mote.
Rudnik e Hijos Ltda.— Irarrázaval 470.— Tej. de punto confecc. y teñidos
Rudnik, Miguel.— Porvenir 63.— Ropa int. p. señoras y niños.
Rudolph Yunnemann, Guillermo.— Av. Viel 1202.— Velocípedos y sillas de paseo
Rueda Borrego, Antonio.— San Pablo 1240.— Helados.
Rueda Calderón, Antonio.— Gran Avenida 4230.— Helados.
Ruggeroni de Salinas, Celia.— Bascuñán 199.— Lavandería y tintorería.
Ruidíaz Capellán Hnos.— San Diego 439.— Sastrería.
Ruiz Barranco, Cosme.— Cuevas 1383.— Calzado.
Ruiz Correa, José.— Av. Providencia 1942.— Dulces chilenos.
Ruiz Farías, Antonio.— Puente 632.— Licores.
Ruiz Gil, Donato.— Lircay 255.— Jabón.
Ruiz Hnos.— Placer 790.— Calzado.
Ruiz Hnos. Ltda.— San Diego 1407.— Ropa ext. de hombres.
Ruiz e Hijo, Humberto.— A. Prat 1479.— Calzado.
Ruiz Miranda, Vicente.— L. Cochrane 399.— Calzado.
Ruiz Ruiz, José.— Franklin 310.— Barraca de maderas.
Ruiz y Ruiz.— Av. Irarrázaval 1979|1987.— Colchones elásticos.
Rumie Dadaur, José.— J. D. Cañas 2890.— Ropa int. p. señoras.

NOMBRE — DIRECCION — INDUSTRIA

Rumiano Pugnante, Francisco.— Sta. Clara 5661-San Miguel.— Bebidas gaseosas.
Rumie Vera, Said.— Santa Rosa 569.— Repuestos p. bicicletas.
Russo Di Nocera, María.— Mapocho 3625.— Conservas de legumbres y frutas.
Rus de Alvarez, María.— San Francisco 1309.— Calzado.
Ruz Moraga, Luis.— Gral. Velásquez 1180.— Escobas.
Ruzek Guttrer, Raimundo.— Liszt 3100.— Vidrios y enlozados.

— S —

S. G. M. Ltda.— Santa Rosa 4304.— Fundición de bronce.
S. y J. Kattan, Soc. de hecho.— Av. P. Alessandri 2138.— Calcetines.
S. y M. Adlerblum.— Agustinas 857.— Confecc. de pieles.
Saavedra López, Héctor.— San Joaquín 1589.— Tref. de planchas y alambre de púas
Saavedra Mauro y Fuentes Ltda.— San Joaquín 1033.— Ropa hecha.
Saavedra Naranjo, Daniel.— Rondizzoni 1540.— Cuerdas p. guitarras.
Saavedra Saavedra, Oscar.— R. Espinoza 1672.— Calzado.
Sabá y Cía. Ltda.— J. P. Alessandri 1210.— Tejidos planos de seda.
Sabag Hnos.— Santa Rosa 4480.— Hilandería de lana.
Sabas Chahuán e Hijos Ltda.— Copiapó 770.— Sombreros.
Sabat Bandek, Salomón.— Río de Janeiro 409.— Calcetines y soquetes
Sabat Bandek, Salvador.— Lillo 403.— Medias y suspensores.
Sabat Guiha, Elías.— Sta. Elena 1378|80.— Tejidos planos de seda.
Soc. Artefactos Eléctricos Super Polar Ltda.— Los Industriales 2780.— Artef. eléctricos, refrigeradores, etc.
Stalmikovich Fulkelstein, Jerachmil.— Ahumada 236—Of. 310.— Confecc. joyas.
Sabat y Sabat.— Pérez Cotapos 62.— Tej. planos de seda y algodón.
Sabaté e Hijos.— Gral. Gana 1360.— Calzado.
Sabaté Gonis, Teodoro.— Balmaceda 2850.— Curtiembre.
Sabaté y Leyan Ltda.— Gral. Gana 1350.— Alpargatas.
Sabatini y Cía.— C. Vicuña esq. N. Palacios.— Tierras de colores.
Sabbha Readi, Jorge.— R. de Janeiro 948.— Soquetes.
Sacco Henry, Luis.— Girardi 1721.— Elab. de plomo y clavos.
Sackelm Selviansky, Jaime.— Jofré 357.— Carteras.
Sadler Bull, Alfredo.— S. Concha 1154.— Hormas de madera p. calzado.
Saetti y Duboy Ltda.— Moneda 856, Of. 304.— Corbatas.
Sáenz Martínez, Daniel.— San Francisco 1874.— Parquets.
Sáenz Orellana, Hugo.— Av. Viel 1910.— Fundición de aluminio.
Sáez Salazar, Humberto.— Santiaguillo 706.— Pelotas de fútbol.
Saffie y Nasser Ltda.— Los Industriales 2789.— Tejidos planos de alg. (géneros para tapiz, encajes y tul).
Sagas Fajardo, Jorge.— 10 de Julio 462.— Calzado.
Saglie Fallal, Oscar.— Av. La Paz 116.— Calzado.
Sahd Chaind, Jorge.— Sotomayor 625.— Medias de malla y visillos.
Sahl, Gallegos y Cía. Ltda.— P. L. Ugalde 1821.— Ladrillos refractarios.
Said Dahadal, Salvador.— Sevilla 1276.— Calcetines.
Saieh Musalem, Antonio.— Av. Gutiérrez 2629.— Huinchas para cintura.
Saide Lolas, Elías.— Recoleta 909.— Calcetines, soquetes.
Saleg y Jacial.— San Pablo 2485.— Tejidos de lana.
Sajurie Asfura, Amador.— Schlack 401.— Embobinar hilo.
Sala Durán, Gaspar.— San Diego 1673.— Sastrería.
Sala Tobar y Cía. Ltda.— Los Alerces 2630.— Tejidos de punto.
Sala Ferré, Agustín.— Covarrubias 393.— Tej. de punto de lana (chales).
Salah y Sabat Hnos. Ltda.— E. Fernández 2302.— Tej. planos de seda y algodón.
Sabja y Salame Ltda.— Irarrázaval 2881.— Camisas.
Salamao y Cía. Ltda.— Estado 387.— Confecc. p. señoras.
Salas Alarcón, Juan.— Zapadores 282.— Calzado.
Salas Alarcón, Luis.— E. Matte 1792.— Calzado.
Salas Gálvez, Francisco.— Nataniel 746.— Calzado.
Salas Rodríguez, Eliseo.— A. Matte 345.— Clavos, grapas, alambre, virutilla de acero.
Salas Valencia, Gilberto.— Mapocho 3844.— Taller mecánico.
Salas Hnos. Ltda.— San Joaquín 1006.— Rep. y const. eléctricas.
Salas y Vargas Soc. de hecho.— Zapadores 282.— Chorizos.
Salazar Miranda, Carlos.— Esmeralda 5982-San Miguel.— Escobas.
Salazar Fuenzalida, Nibaldo.— T. Mazzote 476.— Calzado.
Salazar Sáenz, Juan.— Brasil 736.— Carpintería.
Salazar, Segundo.— M. L. de la Cerda.— Escobas.
Salazar Viteri, José.— Av. O'Higgins 2783.— Sastrería.
Salcedo Val, Jesús.— Chiloé 1692.— Fundición artística.
Saleh Hnos.— D. Almeyda 2635.— Medias y calcetines.
Saleh Salach, Juan.— Cuevas 1276.— Medias.
Salem Yurie, Jacob.— A. Einstein 703.— Tejidos planos de seda.
Salgado Hnos. Ltda.— J. P. Alessandri 3132.— Panadería.
Salame Cahuas, José.— Salesianos 971.— Tejidos planos de seda.
Salgado Olivero, Mario.— Tocornal 1326|34.— Muebles.
Salgado Seoane, Benito.— Recoleta 544|50.— Panadería.
Salgado Suazo, Isaura.— Huérfanos 786, Of. 103.— Sombreros p. señoras.
Salhus Hirmas, Elías.— U. Cox 976.— Soquetes.
Salhus Hirmas, Jorge.— E. Fernández 3501.— Tej. planos de seda y algodón
Salhus Hirmas, Saba.— Los Industriales 2917.— Tej. planos de seda.
Salim Hanna, Juan.— Bellavista 261.— Carteras.
Salim Juri é Hijo.— J. Dgo. Cañas 2846.— Calcetines.
Salinas Armijo, Carlos.— Puente 559.— Sastrería.
Salinas Cofré, Federico.— J. L. Coo 399, Puente Alto.— Fideos.
Salinas R., José Manuel.— B. Fernández 2257.— Carpintería.
Salinas Parada, Enrique.— Traslaviña 1563.— Pasteles.
Salinas Silva, Domingo.— Tucumán 75.— Jabón.
Salinas Fabres y Cía. Ltda.— Rondizzoni 2130.— Estación de servicios.
Salinas y Cía. Ltda.— San Joaquín 727.— Muebles y elaboración maderas.
Salman Quesille, Salvador.— Ureta Cox 1028.— Confecc. ropa interior.
Salinger Bloch, Enrique.— Monjitas 766.— Artículos de cuero.
Salomón Gaddad e Hijos.— María Auxiliadora 866.— Espejos.
Salomón y Cía. Ltda.— Monjitas 715—Depto. 32.— Confecc. ropa ext. señoras.
Salomón Samur y Hnos.— S. Dumont 455.— Camisas y ropa hecha.
Salomine Coronata, Efisio.— B. del Mercado 1999.— Alisar planchas de tambores en desuso.
Saltiveri Suntach, Vicente.— M. Montt 018.— Helados.
Salvado Garriga, Alberto.— A. Prat 721.— Pasteles y galletas.
Salvado Simo, Francisco 2.o.— Jotabeche 142.— Taller mec. y reparac. de autos
Salvado Simo, Luis.— Cumming 1027.— Taller mecánico.
Salvado Simo, Santiago.— Carlota Carrasco 90.— Mecánica de autos.
Salvador A. Hasbun y Cía. Ltda.— J. P. Alessandri 2321-3.— Pasamanería.
Salvador David y Cía. Ltda.— Tte. Montt 1902.— Gomas de borrar y pelotas
Salvador Hasbun é Hijos.— Portezuelo s|n. San Bdo.— Tubos y baldosas.
Salvador Litim, Salomón.— Domínica 416.— Confecc. ropa int. p. señoras.
Salvador Zacarías é Hijos.— E. Fernández 444.— Cintas elásticas.
Salvadores Arias, Pedro.— California 2478.— Radiadores eléctricos.
Salvi Vega, Pablo.— Ramírez 955.— Jabón.
Salvo Campos, Víctor.— 4a. Transversal 6226.— Acuarelas y juguetes de madera.
Sammur Halabi, Jorge.— Independencia 650.— Tej. planos seda y ropa int.
Sammur Hales y Cía.— Independencia 650.— Tejidos punto de lana.
Samber Ltda.— Bandera 272.— Sastrería.
Sambher Marzell, Hellmut.— Concón 066.— Licores y jarabes.
Samuel Araneda y Cía. Soc. de hecho.— Alvarez de Toledo 764.— Serruchos p. cortar huesos
San Martín Bello, Florentino.— Santa Elena 888.— Guantes de cuero.
San Martín Cancino, Arturo.— F. Vivaceta 645.— Confites.
San Martín y González, Ltda.— A. de Toledo 794.— Virutilla de madera y cajones
San Miguel Ibaceta, Julio.— J. J. Vallejo 1415.— Laboratorio veterinario.
Sancha García, Román.— Gran Avenida 6562.— Calzado.
Sancha Rivas, José.— Santa Elena 1508.— Calzado.
Sancha Rivas, Juan.— José Ureta 70.— Calzado.
Sancha Rivas, Angel 2.o.— María Auxiliadora 817.— Calzado.
Sánchez Acevedo, Julio.— 10 de Julio 1036.— Reparac. eléct.
Sánchez Almeyda, Francisco.— Gran Avenida 3374.— Helados.
Sánchez Alvarez, Antonio.— Herrera 1202.— Panadería.
Sánchez Ruiseñor, Antonio.— San Camilo 190.— Reparac. mec. de autos.
Sánchez Arenas, Ottorino.— Av. República 62.— Papel cerafinado.
Sánchez Bretón, Juan.— Av. O'Higgins 3463.— Helados.
Sánchez Goenaga, José.— San Camilo 959.— Imprenta.
Sánchez Díaz, Julio.— Sgto. Aldea 463.— Calzado.
Sánchez González, Antonio.— Lord Cochrane 1413.— Calzado.
Sánchez Mier, Ramón.— A. Prat 637.— Fajas y sostenes.
Sánchez Sánchez, Luisa.— A. Prat 2894.— Calzado.
Sánchez Soto, Jaime.— Estrella Polar 511.— Jabón.
Sánchez y González Ltda.— J. J. Pérez 4630.— Acidos y prod. químicos.
Sánchez Torres, Octavio.— V. Lastarria 78.— Calzado.
Sancho Coloma, Gabriel.— Atahualpa 235, La Florida.— Baldosas y otros artículos de cemento.
Sancho y González.— A. Prat 2027.— Ovillar hilo algodón y cáñamo.
Sandoval Aedo, Petronila.— Toesca 2023.— Muebles.
Sandoval Ortiz, Bravo.— 5 de Abril 3832.— Calzado.
Sandoval Hnos.— Serrano 568-A.— Ojetillos.
Sandoval Salazar, Erasmo.— Brig. de la Cruz 804.— Taller de calzado.
Sandoval Zamora, Inés.— Recoleta 211.— Lavandería y tintorería.
Sanerteig Rand, Manuel.— Compañía 1068, local 395.— Ropa int. de hombres.
Sanhueza Corbalán, Carlos.— Grajales 2951.— Taller mecánico.
Sanhueza Corbalán Guillermo.— Grajales 2936.— Taller mecánico.
Sanhueza Ramírez, Marcelino.— Arturo Prat 2057.— Ropa blanca, artículos de sport.
Santa María, Hugo.— V. Manuel 1515.— Grasas comestibles.
Santander Quinteros, Daniel.— Santiaguillo 1398.— Calzado.
Santander Martínez, Arturo.— Matta Oriente 446.— Calzado.
Santibáñez Fernández, Humberto.— Av. La Paz 1044.— Marmolería.
Santiago Sánchez López é Hijos.— Lira 137.— Tej. de punto de lana y alg.
Santibáñez González, César.— Balmaceda 231, Buin.— Saladero de cueros.
Santo Alted, Ismael.— Román Spech 3203.— Puertas y ventanas.
Santos Isla, Alfredo.— Eyzaguirre 1049-61.— Imprenta.
Santos Jessen, Santiago.— Independencia 207.— Fajas y sostenes.
Santos Planillos, Gregorio.— Avenida Irarrázaval 2793.— Colchones, sommieres.
Santos Sánchez, Robustiano.— Santiago 1199.— Taller de rematado de calzado.
Santullo Martínez, Galileo.— Ahumada 131, Ofic. 515.— Taller de peletería.
Sans Angias, Miguel.— San Diego 528.— Panadería.
Sanz Díez, Antonio.— Gorbea 2102.— Panadería.
Sanz García, Luis.— Av. Viel 1054.— Taller mec. reptos. autos.
Sanz y Ortega Ltda.— J. J. Pérez 5539.— Cecinas.
Sanzana Méndez, Luisa Ester.— Lira 824.— Calzado.
Sanzberro Iriarte, Julián.— Molina 590.— Panadería.
Sanzberro y Lana Ltda.— Dolores 533.— Panadería.
Sapoguikowa de Amber, María.— A. Vespucio Sur 268.— Dulces, calugas.
Sara García, Ismael.— Los Plátanos 3237.— Tejidos de punto y ropa int.
Sara García, Jorge.— Santos Dumont 666.— Calcetines.
Saravia Burgos, Enrique.— San Gerardo 795.— Escobas.
Saray Flores, Julio.— Dardignac 533.— Carteras.
Sardella y Cía.— Chiloé 1253.— Máquinas p. peluquería.
Sarmiento Flores, Abraham Rogelio.— H. Yungue 3944.— Escobas.
Sarmiento García, Juan.— A. Prat 1880.— Fundición de bronce.
Sarmiento Sarmiento, Carlos.— Chiloe 5550.— Imprenta.
Sarquis y Rendy Ltda.— Independencia 3774.— Encajes y bordados.
Sassi Scacia, Oscar.— Dr. G. Guerrero 1139.— Calcetines.
Sauca Escribano, Vicente.— Capuchinos 725.— Camisas.
Saud Lobos, Ramón.— R. Espinoza 1520.— Imprenta.
Sauer y Lewkowicz Ltda.— Rosas 1689.— Confecc. para señoras.
Sauma Miguel y Jorge.— Brasil 66.— Medias y calcetines.
Saval Moris, Francisco.— Av. Independencia 333.— Prod. farmac.
Scanavini de Castro y Cía. Ltda.— Mirador 5, Cerrillos.— Estampados metal, picaportes, bisagras, etc.
Scapini y Scapini Cía.— Puentes Bulnes 337 Stgo.— Confecc. ropa ext. hombres.
Scott de Kramarenko, Rosa.— Pasaje Matte 61.— Confecc. de pieles.
Schaefer v. de Wadiszewski, Rosa.— Catedral 1289.— Productos de tocador.
Schaffer Rosenthal, Hugo.— Compañía 1068, local 103.— Compostura relojes.
Schaffer Scaffer, Isaac.— General Gana 562.— Amasandería.
Scanz Krebs, Leib.— Merced 537.— Confecc. (pantalones).
Scarabelli y Alvarez, Ltda.— Santa Rosa 4350.— Artículos de goma.
Schanzer Kunstlinger, Joaquín.— Huérfanos 1055-332.— Taller de peletería.
Scharager Scharager, David.— Gran Avenida 3350.— Conservas de frutas y legumbres
Scharrenbach, Alois.— 4a. Avenida 293.— Cadenas.
Schatboff Rosemblun, Oscar.— Aguirre 1270.— Muebles, carpintería, tapicería.
Scheerer, Walter.— Estado 363.— Taller de joyería.
Sceers, Kurt.— P. F. Concha 960.— Taller de joyas y relojes.
Schering y Cía. Ltda.— Placer 1348.— Productos farmacéuticos.
Scheucher de Graumann, Elizabeth.— Monjitas 813.— Confecc. ropa ext. Sras. hombres
Schiaffino Rocca, Santiago.— Vicuña Mackenna 1297.— Artículos de goma.
Schier Cohn, Hugo.— Ismael Valdés 820.— Ropa hecha.

Schiffman, Guillermo.— Recoleta 827.— Camisas.
Schindler Haskay, Antonio.— S. Gutiérrez 4740.— Harina de malta.
Schindler Loeffelholz, Simón.— Escanilla 452.— Licores.
Schirokauer Oppler, Adolfo.— G. de Orense 122.— Hebillas y broches.
Schlechter Konig, Carlos.— E. Fernández 881.— Cintas y etiquetas bordadas.
Schlechter Stojan, Carlos.— G. Vivar 1777.— Cintas de algodón.
Schlesinger Dubsky, Roberto.— San Antonio 319.— Cinturones.
Schlesinger Dubsky, Carlos.— Almte. Grau 14.— Radios y repuestos
Schlesinger Hnos. Ltda.— Pinto 1281.— Tej. punto de lana.
Schlesinger Singer, Alejandro.— J. Bañados 621.— Prod. químicos.
Schmidt Herman, Luis.— San Ignacio 3281.— Prod. farmac.
Schmidt Gotter, Otto.— Morandé 822.— Califonts eléctricos.
Schmidt Sussel, George.— Av. P. de Valdivia 3376.— Carteras.
Schmidt Sussel, Jorge.— Irarrázaval 2951.— Artículos de metal.
Schmiedt Gronowetz, Leopoldo.— I. Ariztía 548.— Sastrería.
Schnapp y Spiegel.— R. Darío 123.— Pañuelos, manteles, bufandas.
Schnapp Geiger, Ludwig.— San Diego 1893.— Tejidos de punto y ropa interior.
Schneid E. Herlich Y.— Merced 398.— Confecc. de pieles.
Schneider Fourcade y Cía.— Ochagavía 2640.— Balanzas de precisión.
Scholhet y Mulman Ltda.— San Diego 970.— Camisas.
Schon Haybach, Teodoro.— N. York 62.— Taller de joyería.
Schtingre y Cugniet Hnos. Ltda.— María Auxiliadora 721.— Vidrios
Schuhfeld Marcus, Juan.— Julio Zegers 4317.— Alhajas.
Shulen Ascher, Hugo.— Merced 529.— Fajas y sostenes.
Schulz Steck, Carlos.— Los Leones 2449.— Soldadura de estaño
Schultz Ramírez, Julio.— Vicuña Mackenna 1427.— Calzado.
Schmutzer, Heriberto.— Arteaga 30.— Cadenas.
Schupper Wolf, Osías.— Sta. Rosa 3260.— Grasas refinadas.
Schwammenhoffer, Karl.— Los Serenos 474.— Confecc. de pieles.
Schwarcz Deutsch, Ernesto.— Av. México 1066.— Elaboración de madera.
Schwartz Flech, Tibor.— Los Serenos 465.— Confecc. para señoras.
Schwartzmann Turkenich, Mauricio.— Portugal 993.— Baldosas y mármol reconstituído.
Schwarzhaupt y Cía. Ltda.— Vicuña Mackenna 1770.— Prod. farmacéuticos
Schwenk Weiss, Erico.— Serrano 366.— Encuadernación.
Schuftam y Bohm Ltda.— Portugal 16.— Confecc. ropa para señoras.
Seabroock y Cía. Ltda.— Goycolea 0172, Cisterna.— Metalización.
Seager y Burke (Chile) S. A. I. C.— Vicuña Mackenna 2481.— Licores
Sedán Esmería, Wady.— San Diego 2147.— Confecc. ropa interior.
Sederías Elías Yudilevich y Cía. Ltda.— Victoria 435.— Tejidos planos de seda.
Sedería Lastra Ltda.— G. de Vivar 2753.— Tejidos planos de seda.
Sedería Sedalco Ltda.— J. P. Alessandri 606.— Tejidos planos de seda.
Sederías Yungay Ltda.— 5a. Avenida 0257.— Tej. planos de seda y mezcla.
Sederías Timermann Ltda.— Bélgica 1573.— Tej. planos de seda.
Sedylan S. A. C.— Vicuña Mackenna 3150.— Tej. planos de seda.
Seemann Lubbert, Guillermo.— Tegualda 1555.— Taller mec. y carretes cartón.
Seferck de V., Eduardo.— Huérfanos 736-A.— Pasteles.
Segal Laszczower, Salomón.— Puente 637.— Confecc. para señoras.
Segura Pérez, Juan.— G. Mackenna 1150.— Taller mecánico.
Selamé Manzur, Alejandro.— Dardignac 179.— Medias.
Selim Hauy y Cía.— Los tres Antonios 2432.— Tejidos planos de seda.
Selockniked Vollak, Isaac.— 10 de Julio 576.— Artículos de aluminio.
Seliger Biberstein, Rubín.— Sta. Victoria 12.— Confecc. pieles.
Selman Deik, Mario.— Edo. Castillo Velasco 3121.— Tej. planos de jersey, seda y nylon.
Selman Deik, Teófilo.— G. de Vivar 2755-A-Santiago.— Cintas de seda y algodón
Selman Hnos. Ltda.— J. P. Alessandri 475.— Cordones para zapatos y elástico trenzado.
Selman Deik, Jorge.— G. de Vivar 2472.— Cintas elásticas y etiquetas.
Salazar y Travieza Ltda.— Ing. Lloyd, Q. Normal.— Colchones y sobrecamas.
Selman Jaar, Mario.— Av. Recoleta 351.— Tejidos de punto y ropa interior
Selman Musalén, Salvador.— Dominica 395.— Cinturones de cuero.
Selman Musalén, Salvador.— Dominica 395.— Calcetines.
Selman Nustas, Abraham.— Rosas 1846.— Suspensores y ligas.
Selman Selman, Salvador.— Rosas 388.— Zapatillas de descanso.
Selman Soza, Abraham.— Rosas 1326.— Lavandería.
Selman Soza, Francisco.— Independencia 1187.— Confecc. para señoras.
Selman y Grau Ltda.— Independencia 618.— Cajas de cartón.
Senerman Guiñerman, Jaime.— Pinto 1201.— Colchones y sommieres.
Sentanyer Farre, Antonio.— Llico 751.— Cuerdas de algodón p. máquinas dentales
Senzacqua Pérez, Alejandro.— Jotabeche 142.— Rectific. de cilind. p. motores de combustión.
Sepúlveda Gutiérrez, Artulio.— Abtao 523.— Panadería.
Sepúlveda Sepúlveda, Samuel.— José Ureta 201.— Taller mecánico
Sepúlveda Toledo, Germán.— A. de Toledo 764.— Fundición.
Sepúlveda Zúñiga, Alfredo.— Carrión 1237.— Betunes p. calzado, tintas y barnices, etc.
Sepúlveda Urzúa, Pedro A.— M. Montt 269.— Helados y pasteles.
Serey Vial, Alfredo.— Merced 336, 1er. piso.— Prod. farmacéuticos.
Sergio Berstein y Cía. Ltda.— Recoleta 2423.— Velas.
Sergio Providel y Cía.— Nataniel 1465.— Calzado.
Sergio Ramírez y Cía. Ltda.— Av. Blanco Viel 1359.— Calzado.
Sermini Menotti, Anselmo.— J. M. Infante 1421.— Tej. de punto, hilandería, calcetines y medias.
Serra y Cía. Ltda.— Santo Domingo 963.— Delantales.
Serrano Aduart, Simón.— G. Riquelme 4829.— Cristales para radio y propaganda.
Serrano Garrido, Félix.— Miraflores 325.— Vulcanización.
Serrano Guerra, Humberto.— Portugal 745.— Taller mecánico.
Serrano Hnos. y Cía. Ltda.— Serrano 685.— Caramelos, confites, chocolates, frutas confitadas.
Serrano Martínez, Antonio.— Santa Isabel 1394.— Calzado rematado.
Serrano Pavez, Juan.— Tocornal 1322.— Curtiduría de pelo de conejo.
Serrano Quiroz, Oscar.— Santa Rosa 1547.— Calzado.
Serrano Reinoso, Armando.— San Diego 1256.— Calzado.
Servifrenos Ltda.— Vicuña Mackenna 1106.— Estación servicios de autos.
Serrano y Gil.— Sargento Aldea 580.— Calzado.
Sessa Venzano, Alfonso.— A. Barroso 1111.— Fideos.
Sessa Venzano, Alfonso.— Andes 3817.— Fideos.
Seves Reyes, Eugenio.— Rosas 1857.— Cajas de cartón.
Shañel Luchova, Oldwich.— Echeñique 4860.— Artículos de goma.
Siam Di Tella S. A.— Vicuña Mackenna 3300.— Maquinarias industriales
Sibilla Celedón, Enrique.— Nva. de Valdés 953.— Calzado.
Siegegelberg Schenberg, Jacobo.— M. Concha 0225.— Cajas de cartón.
Sieglitz Ramírez, Francisco.— Mapocho 4326.— Panadería.
Siegmund Lampre, Walter.— V. Manuel 1764.— Prod. farmacéuticos.
Sierra Abangurengoytía, Pedro.— V. Cuccarini 557.— Pasteles y galletas
Sierra de Huerta, Adriana.— Tacora 125.— Panadería.
Sierra Viveros, Belisario.— San Joaquín 1299.— Taller mecánico.
Silber Reichmann, Eugenio.— General Jofré 81.— Productos químicos y perfumería.
Silberman Lipstmann, Abraham.— San Diego 219-B.— Ropa p. niños.
Silberman, Lipstmann, Elías.— Manchester 2837.— Sillas de paseo, coches cunas y velocípedos.
Silberman Fridman, Max.— San Vicente 1112.— Tej. planos de seda y mezcla.
Silbertein Rosenthal, Walter.— Av. Larraín 6117.— Mermeladas y jarabes.
Silberstein Rosenthal, Walter.— Fco. Bilbao 893.— Pasteles.
Silberstein y Cía. Ltda.— Fco. Bilbao 891.— Mermeladas y jarabes.
Silva Bezanilla, Oscar.— Serrano 87.— Estación de servicios autos reparación mecánica.
Silva Correa, Estanislao.— Cam. de Ochagavía 9701, Lo Espejo.— Grasa comer.
Silva Hidalgo, Enrique.— Ahumada 312.— Taller de moda.
Silva Ortiz, Ramón.— Robles 092 El Salto.— Galvanoplastía.
Silva Pinto, Juan.— Santa Elvira 155.— Bloques de cemento.
Silva Riveros, José.— L. Cruz Martínez 2354.— Taller mecánico
Silva Robles, Sergio.— Victoriano 356.— Jabón.
Silva Rojas, María.— Merced 864, Of. 10.— Taller de moda.
Silva Román, Faustino.— Santa Elena 1498.— Escobillones.
Silva Salinas Sofía.— Robles 914.— Subproductos de matadero, (guatitas, patitas, etc.)
Silva Valenzuela, Lorenzo.— Carrascal 5560.— Trefilación de alambre galv. de púas.
Silva y San Martín, Soc. de hecho.— Aldunate 1537.— Calzado.
Simián, Mora y Cía. Ltda.— Maturana 146.— Manuf. de metales (fierro).
Simo Torres, Raúl.— A. Prat 69, La Cisterna.— Pinturas y barnices p. calzado.
Simón Baer, Alberto.— Irarrázaval 2368.— Pasteles.
Simón E. Herbert.— Ll. Jones 1281.— Artículos eléctricos (resistencias p. planchas).
Simón Gyemant Jorge.— Av. B. O'Higgins 849.— Sastrería.
Simón K. Mauricio.— Av. Espejo 145-47.— Cerda, crin e hisopos.
Simón Kohn, José.— Estado 239.— Productos de tocador.
Simonet Santanera, Luis.— San Camilo 986.— Medias y calcetines.
Simoncelli Sembler, Emilio.— 4a. Transversal 6021.— Pasteles.
Sindelen Ltda.— Molina 430.— Artículos eléctricos.
Sinfar Ltda.— Santa Elvira.— Productos farmacéuticos.
Sinfin Fca. Arts. Metálicos y Galvanoplastía.— 10 de Julio 618.— Arts. metálicos y galvanoplastía.
Singer y Cía. Ltda.— P. L. Ugalde 1221.— Jarabes, mermeladas y manjar blanco.
Skarir Matulic Ltda.— G. de Vivar 2845.— Artículos enlozados.
Slavicek Spika, José.— Vicuña Mackenna 1895.— Taller mecánico (rep. de autos).
Slathor Rosenblum, Walter.— Av. Larraín 6117.— Mermeladas y jarabes.
Slebe y Schain.— San Pablo 2790.— Confecc. ropa int.
Smirnow Hnos.— A. Prat 228.— Imprenta.
Smith Gaarn, Federico.— S. Concha 1352.— Almidón y kleiter
Socías Mateu, Lorenzo.— Irarrázaval 3469.— Helados.
S. A. C. Industrias Falabella.— Ahumada 242.— Sastrería.
Soc. A. C. I. Juan y Felipe Guiloff.— Rosas 1261.— Impermeables y ropa hecha.
S. A. C. y Maderera José Pérez.— Gral. Mackenna 1576.— Barraca de maderas.
S. A. de Prod. Eléctricos.— Bellavista 813.— Artículos y aparatos electrónicos.
S. A. Fundición Libertad, Kupfer Hnos.— Libertad 53.— Fundición y maestranza.
S. A. Hairemans de Construcciones Metálicas "Socometal". — Carrascal 3390.— Maestranza.
S. A. Manufac. Caucho, Tej. y Cueros "Catecu" S. A.— Concordia s|n., Peñaflor.— Calzado de cueros, lona.
S. A. Manufac. Caucho, Tej. y Cueros "Catecu" S. A.— Concordia s|n., Peñaflor.— Tejidos de algodón.
S. A. Manufac. Caucho, Tej. y Cueros "Catecu" S. A.— Concordia s|n., Peñaflor.— Curtiembre.
S. A. Manufac. Caucho, Tej. y Cueros "Catecu" S. A.— Concordia s|n., Peñaflor.— Artículos de caucho (menos calzado).
S. A. Organa, Ind. Sudamericana de Prod. Químicos.— Av. Chile-España 325.— Prod. farmacéuticos.
S. A. Textil Chacabuco (Chatex).— Av. V. Mackenna 2602.— Hilandería de algodón.
S. A. Yarur, Manuf. Chilena de Algodón.— Plaza Yarur.— Hilados y tejidos planos de algodón.
Soc. de Aceros Extra Ltda.— Carrascal 4371.— Aceros revirados.
Soc. Azucarera Francesa.— San Borja 1260.— Azúcar y alcohol.
Soc. Camisas Norton Ltda.— San Pablo 1171.— Camisas y ropa int. de hombres
Soc. Carlos Cruz Montt Ltda.— M. Rodríguez 49.— Muebles.
Soc. Cartonera Resix Ltda.— V. Mackenna 4835.— Cartón y techo de cartón.
Soc. Cerámica San Miguel Ltda.— San Joaquín 1689.— Cerámica y loza.
Soc. Com. Cortínez y Rossel.— V. Mackenna 1830.— Aserradero de maderas.

Soc. Com. de Dueños de Carnicerías "Escobar, Soto y Cía.".— Caliche 757.— Refinería de grasa comestible.
Soc. Com. e Ind. Kleimkopf y Cía. Ltda.— V. Mackenna 1796.— Cajones.
Soc. Com. e Ind. Matetich y Conrads S. A.— V. Mackenna 1958.— Clavos y tejidos de alambres.
Soc. Conservas "La Perla" Ltda.— Bezanilla 1585.— Frutas y legumbres en conservas.
Soc. Chilena de Refrigeración Ltda.— Grumete Bustos 181.— Refrigeración.
Soc. Consorcio Grasero Ltda.— A. Prat 2665.— Ref. de grasa comestible.
Soc. Coop. de Cons. y Créditos de Dueños de Carnicerías de Santiago Ltda.— Pacífico 2536.— Ref. de grasa, sebo, jabón, curtiembre y tripería.
Soc. Coop. de Trabajo y Cons. de Autobuses Ltda.— Maipú 56.— Carrocerías p. autobuses y micros.
Soc. Dacotex Ltda.— B. Aires 378.— Conos y carreteles de cartón y papel.
Soc. de Cerrajería y Estampados Ltda.— Dgo. Santa María 1465.— Estampados de metal y cerrajería.
Soc. de Funiculares Ltda.— Pío Nono s|n.— Transporte de pasajeros.
Soc. de Ind. Químicas Ayala, Burón y González Ltda.— Lo Espinoza 795.— Abonos fosfatados, cola y jabón.
Soc. de Manufacturas Textiles Matas Ltda.— Gálvez 1557.— Alfombras y tapices.
Soc. de Prod. Químicos Inds. Sudecco Ltda.— San Pablo 6451.— Prod. químicos.
Soc. de Prod. Químicos Kruger y Cía. Ltda.— R. Speck 3299.— Prod. químicos.
Soc. de Publicaciones "El Tarapacá" S. A., diario "El Debate".— Av. B. O'Higgins 874.— Diarios.
Soc. Distribuidora Alimenticia Ltda.— Dr. P. L. Ferrer 2051.— Polvos p. hornear y harinas preparadas p. tortas.
Soc. Distrib. de Vidrios Planos "Pivoltra" S. A.— Av. B. O'Higgins 2284.— Transformación vidrios planos y similar.
Soc. Ebro Ltda.— M. de Rozas 2433.— Artículos de caucho (mangueras).
Soc. Elaboradora de Maderas Soelma Ltda.— Exposición 1275.— Puertas y ventanas.
Soc. Electro Química Ltda.— Portezeuelo s|n., San Bernardo.— Prod. químicos y trefilación alambre de cobre.
Soc. Electro Ind. Ltda.— Portugal 1726.— Taller electromagnético.
Soc. Electro Técnica General Ltda.— Independencia 3710.— Artículos eléctricos
Soc. Explotadora de Mármoles de Calama S. A.— Sta. Rosa 5860.— Mármol.
Soc. Escobillera "La Industrial" Ltda.— Pinto 1477.— Artículos de aseo.
Soc. de Extinguidores de Incendio "Ruda" Ltda.— Copiapó 766.— Extinguidores contra incendios.
Soc. Electroplac Ltda.— Av. El Salto 3150.— Placas p. acumuladores.
Soc. Fca. de Abrasivos Oriana Ltda.— Grumete Bustos 290.— Esmeril y piedra p. asentar herramientas.
Soc. Fca. de Gelatina Ltda.— San Vicente 1555.— Gelatina.
Soc. Fca. de Tapices Ltda.— Av. México 647.— Lápices de madera.
Soc. Fca. de Tejas de Cemento Ltda.— Av. V. Mackenna 1570.— Tejas de cemento.
Soc. Farías y Urrutia, Soc. de hecho.— Gran Diagonal 3795.— Taller mecánico.
Soc. Francisco Fiente y Cía. Ltda.— W. Martínez 445.— Fund. de fierro fundido.
Soc. Fundición Pacífico Ltda.— Estrella Polar 963.— Fundición y mecánica de precisión.
Soc. Galvanotécnica "Sogal" Ltda.— C. Hípico 1056.— Galvanoplastía.
Soc. García y Cía. Ltda.— Estrella Polar 527.— Zapatillas de descanso.
Soc. General de Comercio S. A.— B. O'Higgins 2229.— Taller mecánico de autos.
Soc. Herrera Hnos., Soc. de hecho.— Aldunate 1548.— Imprenta.
Soc. General de Comercio S. A.— Av. Matucana 45.— Maq. Ind., cerrajería y estampados de metal.
Soc. Hilos Camelias.— Cueto 729.— Embobinar hilos y alg. de coser.
Soc. Hules y Pegamoides y Plásticos, San Bernardo Ltda.— Gran Avenida 13347.— Hules, pegamoides y plásticos.
Soc. Impresora Horizonte Ltda.— Lira 363.— Imprenta.
Soc. Ind. Cominetti Ltda.— San Nicolás 902.— Puertas, ventanas, persianas, parquets.
Soc. Ind. de Cierres de Carteras y Fantasía de Metal, Carlos de Pino y Cía. Ltda.— Santa Elena 1646-8.— Cierres p. carteras y fantasías de metal.
Soc. Ind. de Colorantes S. A.— Cam. Deptal. 440.— Productos químicos.
Soc. Ind. de Estructuras Metálicas Ltda.— Lord Cochrane 1339.— Cerrajería, ventanas, puertas, rejas de fierro.
Soc. Ind. de Parquets Ltda.— Santa Elena 1960.— Parquets.
Soc. Ind. Dentales Micromold Ltda.— Moneda 973, oficina 530.— Dientes de porcelana
Soc. Ind. Eléctrica Splendid Ltda.— Rivadavia 6565.— Cocinas, hornos, lavadoras.
Soc. Ind. Eléctrica Tisar Ltda.— Av. Valdivieso 73.— Artículos eléctricos.
Soc. Ind. Electricidad Socindel Ltda.— Santa Rosa 569.— Transformadores eléct.
Soc. Ind. Electro-Térmica Ltda.— Paradero 57, Los Cerrillos.— Refrigeradores, transformadores eléctricos.
Soc. Ind. Fernández, Ferrer Hnos. Ltda.— 21 de Mayo 254.— Barraca de maderas.
Soc. Ind. Melita Ltda.— W. Sánchez 046.— Jabón industrial.
Soc. Ind. Nieto Hnos. Ltda.— Chiloé 2889.— Maquinarias en general.
Soc. Ind. Optica Nac. Contreras, Selman Ltda.— Mac Iver 268.— Cristales para anteojos.
Soc. Ind. "Ost" O. Sturm e Hjo.— Sucre 2361.— Botones de baquelita.
Soc. Ind. Pizarreño S. A.— Cam. a Melipilla 5201.— Art. de asbesto cementado.
Soc. Ind. Prod. Químicos Horosán Ltda.— Rosas 2809.— Prod. químicos y farmac.
Soc. Ind. Publicitaria Nac. Ltda.— Siglo XX 179.— Arts. de propaganda en maderas, metal, etc.
Soc. Ind. Storandt y Cía. Ltda.— Edo. de la Barra 1482.— Cintas p. máquinas de escribir.
Soc. Ind. Unión Textil Ltda.— Los Tres Antonios 2592.— Tej. de alg., lana y seda.
Soc. Ind. y Com. Apes Ltda.— A. Gutiérrez 1268.— Helados.
Soc. Ind. y Com. Fco. Délano Ltda.— V. Mackenna 2361.— Persianas venecianas y muebles de cocinas.
Soc. Ind. y Com. Farah-Bady y Cía.— Gamero 1827.— Ropa int. p. caballeros, señoras y niños.
Soc. Ind. y Com. de Sastrería Ltda.— Prieto 1527.— Sastrería.
Soc. Ind. y Com. Lama Maloff Hnos.— Sta. Rosa 5620.— Clavos.
Soc. Ind. y Com. Lama Maloff Hnos.— Cam. a Calera de Tango, Nos.— Conservas de frutas y legumbres
Soc. Inmax y Cía. Ltda.— P. Torres 71.— Prod. farmacéuticos.
Soc. José Planella y Cía.— V. Mackenna 1440.— Elaboración de vinos.
Soc. Lechera Maipú Ltda.— La Rinconada 976, Maipú.— Pasterización de leche.
Soc. Licorera Nacional Ltda.— Irarrázaval 2300.— Licores.
Soc. Lumina Industrial Foley y Cía. Ltda.— Lourdes 1629.— Puertas y ventanas de fierro.
Soc. Maderera Fénix y Cía.— Carrascal 3791.— Puertas, ventanas y parquets.
Soc. Maderera "Puma" Ltda.— Santa Rosa 2389.— Elab. cajones y jabas de madera.
Soc. Manuel Cohen e Hijo. Ltda.— Nataniel 756.— Muebles.
Soc. Manufacturera de Artículos Metálicos Ravel Ltda.— Carmen 1997.— Artículos de aluminio.
Soc. Manuf. de Parquets Somapar Ltda.— Antofagasta 2937.— Palmetas de parquets.
Soc. Manuf. de Vidrios y Metales Cucurella y Cía. Ltda.— Schlack esquina Puma.— Espejos y lámparas.
Soc. Manuf. de Telas Encauchadas.— Sta. Corina 0314, Lo Ovalle.— Arts. de caucho (bolsas, etc.)
Soc. Manuf. Textil Ltda. "Sintex" Ltda.— Sta. Rosa 2970.— Tej. planos de algodón y mezcla.
Soc. de Materiales de Construcción Solmaco Ltda — Matucana 29.— Revestimiento en maderas terciadas con pasta y pintura.
Soc. Materiales Rex Ltda.— Alsino 4325.— Bloques de cemento.
Soc. Mecánica Ind. Somina Ltda.— Av. Portugal 656.— Estampados metálicos y mecánicos en general.
Soc. Metalera Ltda. "Sometac".— San Joaquín 375.— Recuperación de metales.
Soc. Metalúrgica Conimetti y Cía. Ltda.— Porto Seguro 4301.— Elaboradora de metales.
Soc. Metalera Industrial Ltda.— Sta. Rosa 329.— Estampados de metal (chinches, carretes p. máquina escribir, perforadores).
Soc. Metalúrgica Esperanza Ltda.— Tte. Bergman 4949.— Maestranza y fundición.
Soc. Mimomet Ltda.— V. Manuel 1628.— Cemento refractario y similares.
Soc. Minera Juan Benaist Ltda.— La Victoria 1974, La Granja.— Tiza y molienda de espejuelos.
Soc. Minera y Molinera El Auque Ltda.— San Joaquín 870.— Molienda de minerales
Soc. Molinera Ltda.— La Paloma, Buin.— Molino de trigo.
Soc. Muñoz y Tamburini Hnos. (S. de H.)— 10 de Julio 1417.— Taller mecánico.
Soc. Nac. de Textiles "Sonatex" Ltda.— F. Vivaceta 1362.— Tej. planos de seda.
Soc. Nac. de Curtidos y Teñidos, Sonacute.— Juliet 42-48.— Curtiembre.
Soc. Ind. y Com. "Sonavela" S. A.— Bernal del Mercado 1547.— Velas y clavos.
Soc. Nac. Urafof Miche y Cía. Ltda.— Buzeta, Maipú.— Abonos fosfatados.
Soc. Nac. Vidriera Ltda.— Sierra Bella 1321.— Art. de vidrio p. laboratorio.
Soc. Pesquera San Antonio Ltda.— Angamos 1003, San Antonio.— Harina de pescado.
Soc. Periodística y Editorial Marinetti S. A.— Av. Sta. María 298.— Litografía.
Soc. Productos Brockway Ltda.— Sta. Rosa 1857.— Bebidas gaseosas.
Soc. Prod. de Algodón Ltda., Soprodal.— Carrascal 3201, Bodega 10.— Huaipe.
Soc. Prod. de Leche "Soprodal" S. A.— Diagonal Sta. Elena 2605.— Planta pasterizadora de leche.
Soc. Prod. de Goma Bambo Ltda.— Independencia 419.— Arts. de caucho.
Soc. Prod. Plásticos del Pacífico Ltda.— Copiapó 352.— Arts. termoplásticos.
Soc. Prod. Lácteos Hayakrim S. A.— Sta. Isabel 115.— Helados.
Soc. Proquindus Ltda.— Venecia 1623.— Aprestos y teñidos.
Soc. Química de Productos Ltda. "Soquipro" Ltda.— Buzeta 557.— Cera en polvo para pisos.
Soc. Química Jaime Colomer y Cía. Ltda.— Placer 571.— Prod. químicos.
Soc. Química Industrial Ltda., Enfor.— San Cristóbal 170.— Anhidrido carbónico.
Soc. Química Nacional Soquina.— Antofagasta 3424.— Productos químicos.
Soc. Refinadora Nacional Ltda.— Rodrigo de Araya 96.— Refinadora de metales.
Soc. Rosse Ltda.— Compañía 2201.— Helados y pasteles.
Soc. S. García y Cía.— Ahumada 370.— Camisas.
Soc. Productos de Corderos Ltda.— Stgo. Concha 2125.— Curtiembre, refinería de sebo y triperías.
Soc. Soquimetal Arts. de Propaganda Ltda.— Av. Mirador 1489.— Artículos de aluminio.
Soc. Talleres Mecánicos Gran Avda. Ltda.— Gran Avenida 4270.— Resortes y reparac. metálicas.
Soc. Tecnoquímica Ltda.— Av. Los Pajaritos, paradero 6.— Jabón, agua de cuba.
Soc. Tejidos Tricot Moroca Ltda.— Av. Los Plátanos 2599.— Tej. de lana y alg.
Soc. Técnica y Maquinarias "Sotema" Ltda.— M. de Rozas 2780.— Maquinarias y artefactos industriales.
Soc. Textil Kattan Hnos. Ltda.— J. P. Alessandri 1498.— Tej. de punto de lana.
Soc. Talleres Agustinas Ltda.— Agustinas 1627.— Reparac. y armaduría y montaje de máquinas para imprentas.
Soc. Textil Saffie Hnos.— Recoleta 444.— Tej. planos de seda.
Soc. Textil Texedal Ltda.— San Joaquín 689.— Tej. planos de seda y alg.
Soc. Warrants Gómez y Cía. Ltda.— Almte. Churruca 3148.— Arts. de cemento asbestado.
Solar Solar, Hernán.— San Pablo 1497.— Sastrería.
Solari Hnos.— Los Tres Antonios 2713.— Tej. planos de algodón.
Solari Vaccaro, Guido.— Bandera 718.— Pasteles.
Solari Magnasco, Alberto.— Marín 07.— Camisas y artículos p. hombres.
Sole Bosch, Felipe.— San Ignacio 334.— Panadería.
Sole Hnos.— San Francisco 358.— Panadería.
Solés Hnos.— San Francisco 358.— Panadería.
Solé Solá, José.— Los Aromos 381, Llo Lleo.— Panadería.
Solé Solá, José.— Av. Centenario 196, San Antonio.— Panadería.
Soler v. de Lesser, Mercedes.— Sto. Domingo 1411.— Tapas coronas.
Solé Solá, José.— Bulnes 245, Cartagena.— Panadería.
Solís González, Tomás.— J. Pérez 4885.— Juguetes de madera.
Solís Martínez, Eduardo.— San Diego 1684.— Cecinas.
Soltanovich y Pupkin Ltda.— Rosas 1367.— Tejidos de punto y confección.
Sommer Retting, Arturo.— Camino El Mirador 1003.— Productos de tocador.
Sommerfeld Laasen y Cía. Ltda.— Catedral 1739.— Confección ropa exterior para hombres.
Sommerfeld Pulvermacher, Walter.— Copiapó 1064.— Taller de confec. por cuenta ajena.
Sodirep Ltda. Soc. Ind. de Repuestos.— Buen Orden 253.— Repuestos para autos.
Sopromo Ltda.— Bellavista 0793.— Productos alimenticios.
Sopik Kaluza, Francisco.— Pedro Donoso 1289.— Artículos de goma.
Soriano y Chama Cía. Ltda.— Moneda 3099.— Confites.
Soriano Soriano, Luis.— San Francisco 1235.— Calzado.
Sostín Scholmier, Pedro.— Nueva York 66.— Argollas para matrimonio.
Soria Espinoza, Carmelo.— Larraín 6284.— Imprenta.
Soracco Barbero, Edmundo.— Sotomayor 747.— Cubrecamas.
Sotelo Toro, Juan.— Nataniel 1198.— Calzado.
Soteras F. Boada Ltda.— Lira 1436.— Zapatillas de descanso.
Soteras Rivas, Ramón.— Carmen 1462.— Calzado.

NOMBRE	DIRECCION	INDUSTRIA

Soto Aguirre, Tucapel.— Figueroa Larraín 2057.— Jabón.
Soto Barros, Julio.— Milán 1586.— Bastidores y cartonajes.
Soto de Ceballos, Zulema.— Nataniel 510.— Bordados y calados.
Soto Donoso, Carlos.— Ladrillero 1473.— Artículos de ferretería.
Sotolichio de la Barra, Carlos.— Mapocho 5128.— Barraca de maderas.
Soto Ríos, Alberto.— Figueroa Larraín 2057.— Cola y grasa.
Soto Rojas, Aída.— Eleuterio Ramírez 741.— Calzado.
Soto Silva, Samuel.— Patronato 282.— Calcetines.
Soto Soto, Aristóteles.— San Francisco 982.— Calzado.
Soto Soto, Carlos.— Maipú 726.— Marcos y espejos.
Soto vda. del Valle, Elena.— Arturo Prat 1250.— Muñecas de yeso.
Soto Veragua, Carlos.— Santa Elena 1496.— Calzado.
Soza y Sáenz Ltda.— 10 de Julio 465.— Taller Mec. de Prec. y Rep. Maq. para cines.
Spalloni Fratta, Antonio.— Rancagua 211.— Cerrajería artística y mecánica.
Spech de Cahin, Hedy.— C. Errázuriz 2230.— Toallas higiénicas.
Specktor y Cía.— Puente 820.— Camisas.
Spiegel Goldschmidt, Werner.— Irarrázaval 1232.— Pasteles.
Spiegel Spiegel, Salomón.— Compañía 1396.— Confecciones para señoras.
Spies y Cía. Ltda.— Avenida Los Pajaritos 1339.— Curtiembre.
Spina y Cía. Ltda.— Nicolás de Gárnica 417.— Muebles.
Spimza Severín, Hernán.— Santa Elisa 606.— Calzado.
Spitzer de Neuman, Lidia.— Merced 54.— Confecciones ropa interior de señoras.
Sprenger Raddatz, Jorge.— Apóstol Santiago 108.— Jabón.
Srur Jauregui, Nicolás.— Recoleta 437.— Embobinadora de hilos.
Srur Salum, Andrés.— Santa Filomena 418.— Confites.
Srur Salum, Teodoro.— Río de Janeiro 335.— Gelatina.
Stagno Dell'Orto, Hugo.— Carmen 93.— Pasteles y pan especial.
Stanley Nugent, José.— Manuel Rodríguez 852.— Imprenta y litografía.
Stack Geler, Tibor.— Puente 500.— Confecciones ropa exterior para señoras.
Stefanelli Hnos. Ltda.— Santiago 1017.— Pasteles.
Steiger Dorsen, Juan.— Ahumada 236.— Sastrería.
Stein y Cía. Ltda.— Avenida Providencia 1195.— Garage y estación de servicios
Steiner Forster, Guillermo.— Santo Domingo 831.— Ortopédico.
Steiner, Liliana.— Sargento Aldea 568.— Muebles.
Stela Taberner, Bartolomé.— Merced 575.— Calzado.
Stemmer y Cía. Ltda.— Arauco 627-633.— Barraca de aserradero.
Stern Weissmann, Ignacio.— Fermín Vivaceta 1023.— Tintorería.
Stier Emmanuel.— Santa Elena 1050.— Taller de moda.
Stierling Petersen, Juan.— Puyehue 1464.— Pantallas.
Stix Nemeth, Francisco.— San Antonio 35.— Sastrería.
Stoff Kauffman, Marcelo.— Loreto 493.— Laboratorio (cuajos industriales).
Stowhas Rosemberg, Guillermo.— García Reyes 61.— Jabón tipo popular.
Stockebrand V. y Fox Ltda.— General Gana 1402.— Válvulas de seguridad y frenos hidráulicos.
Streeter Zepeda, Hugo.— Passy 37.— Radiotransmisiones y radioreceptores.
Strobel Fleischer, Ricardo.— San Gerardo 669.— Tejidos de seda y algodón
Stuardo y Cía. Ltda.— General Gana 528.— Jabón.
Stucken y Cía. Ltda.— Los Avellanos 2771.— Azulejos metálicos.
Suárez Arias, Nicanor.— San Francisco 1619.— Tejidos de punto y confecciones.
Suárez González y García Ltda.— Santa Rosa 2760.— Fundición y cerrajería.
Suárez Martínez, Pedro.— Avenida Portugal 1407.— Carpintería.
Suárez Menéndez, Laureano.— Santa Rosa 2673.— Velas y jabón.
Suárez Rodríguez, Silverio.— Arturo Prat 1225.— Taller de calzado.
Suárez y Cía.— San José 141.— Calzado.
Subercaseaux y A. Echeñique Ltda.— E. Vaisse 748.— Pinturas y esmaltes.
Subproductos Textiles La Ibérica Ltda.— (Soc. de Hecho).— La Palmilla 091.— Subproductos textiles (lana para rellenos).
Suc. Abel Hernández.— Cóndor 1051.— Imprenta.
Suc. Adolfo Wainer.— Bernal del Mercado 1387.— Fundición y maestranza.
Suc. Alberto Arancibia.— E. Edwards 1111.— Agua de cubas.
Suc. Alcoholado y Sánchez Ltda.— Pedro León Ugalde 1920.— Calzado
Suc. Andrés Moltedo Chichizola.— Ñuble 376.— Helados.
Suc. Amador Miguel.— Bellavista 155.— Medias.
Suc. Antonio Maluenda Maruch.— Irarrázaval 2157.— Tejidos de punto, ropa interior.
Suc. Baltazar Bustamante.— San Francisco 1689.— Cemento líquido y tinta para calzado.
Suc. Benjamín Abeliuk.— Huérfanos 824.— Confecciones abrigos de pieles.
Suc. Benjamín Budnik F.— J. M. Infante 2199.— Baldosas y mármol reconstituído.
Suc. Carlos Giugliano.— Andrés Bello 297-9.— Hielo.
Suc. Carlos Hurtado Salas.— Rondizzoni 2548.— Anilinas.
Suc. Carlos Madariaga M.— Santa Rosa 1019-25.— Productos farmacéuticos.
Suc. Elías Garib Shade.— Peñalolén 6045.— Tejidos planos de seda.
Suc. Ernesto Fredes Gutiérrez.— El Salto 2609.— Helados.
Suc. Enrique Lensen.— García Reyes 79.— Calderería.
Suc. Harhan Masses Juny.— Santa Laura 1220.— Tejidos de punto y ropa interior.
Suc. Fernando León Huerta.— Coronel Alavrado 169.— Calugas, confites.
Suc. Federico Fazzini.— Carmen 147.— Artículos religiosos.
Suc. Francisco Petrinovic Karlovac.— Libertad 1290.— Aceite comestible y manteca.
Suc. Guillermo Carrasco Busto.— Santo Domingo 1894.— Velas.
Suc. Joaquín Adler.— Carrascal 4035.— Cartón.
Suc. José Esturillo.— Los Libertadores 39.— Panadería.
Suc. José Medvinsky Socolsky.— Almirante Latorre 308.— Impermeables y ropa hecha
Suc. Juan E. Nario.— Chiloé 1189.— Muebles.
Suc. Juan F. Terrises.— Marín 363.— Jarabes y licores.
Suc. Juan Loubat.— D. de Almeyda 11.— Productos de tocador.
Suc. L. Groebe.— Carlos Medina 764.— Anilinas.
Suc. Herman Yaikin Banks.— Exposición 900.— Cocinas y artefactos eléctricos
Suc. León Moissan.— Irarrázaval 3398.— Galletas y pasteles.
Suc. León Urquiza y Cía. Ltda.— Avenida Matta 594.— Camisas.
Suc. Leonardo Darricarrere.— A. Ovalle 1026.— Imprenta, diarios y revistas.
Suc. Leonardo Pareja Gómez.— Santa Rosa 1525.— Calzado.
Suc. Leopoldo Prelle C.— Vargas Fontecilla 4070.— Calcetines.
Suc. Luis Mancini.— San Pablo 1536.— Artículos de hojalata.
Suc. Manuel Antúnez.— General Gana 385.— Juguetes.
Suc. Mauricio Faivovich M.— Pedro de Valdivia 3636.— Calcetines.
Suc. Manuel G. González.— Rawson 450.— Carpintería.
Suc. Manuel González Dieguez.— Avenida Balmaceda 534, Malleco.— Panadería.
Suc. Manuel González Dieguez.— Fdo. Olivar Mansel, Hospital.— Aceite comestible y jabón.
Suc. Max Goldsmit Pecker.— San Diego 1165.— Confecciones para niños.
Suc. Miguel Zaror é Hijos.— Avenida Chillán 98.— Hilados de seda artificial.
Suc. Nicolás Rabi Fare.— Teniente Bisson 878.— Tejidos planos de seda y algodón
Suc. Nicolás Rabi Fare.— Teniente Bisson 878.— Tejidos planos de seda.
Suc. Oscar Román Calderón.— J. T. Medina 63.— Encuadernación.
Suc. Pablo Marschitz.— Tránsito 5325.— Refinería de sal.
Suc. Pedro Seguel Valdés.— Arturo Prat 1799.— Calzado.
Suc. Pedro Valle.— Arturo Prat 1147.— Aparar y descarnar calzado.
Suc. Ramón Soms.— Santa Rosa 1437.— Betunes, cera y cemento líquido.
Suc. de Raúl Etcheverry é Hijos.— Carrión 1436.— Curtiembre.
Suc. Ricardo Rosemberg Simonstein.— Catedral 1063.— Cinturones.
Suc. Roberto Bernasconi.— Irarrázaval 346.— Baldosas y artefactos cemento
Suc. Segundo Gálvez Cáceres.— Balmaceda 111.— Helados.
Suc. Walter Scholermann A.— Estrella Polar 1037.— Glicerina.
Sufan Sanir, Addorahin.— C. Orella 2965.— Calcetines.
Sukni Sukni, Emilio.— Santo Domingo 3906.— Confecciones de ropa interior señoras
Sulaiman Camby, Marcos.— J. M. Infante 3047.— Tejidos de algodón y seda.
Sulaiman Camby, Marcos.— J. M. Infante 3047.— Tizas para sastre.
Summereder Brunbauer L.— Unión Literaria 1901.— Mecánica autos, motores.
Superglas Torok y Prochaska Ltda.— San Martín 566.— Artículos artísticos de cristal y de vidrio.
Supertez Ltda.— E. Fernández 2335.— Tejidos planos de seda, lana y algodón.
Suschny Zeissl, Walter.— Avenida Condell 1839.— Sellos metálicos.
Sussely Kiguel y Cía. Ltda.— San Diego 1362.— Ropa interior para señoras
Suter Deubelbeiss, Juan.— Fermín Vivaceta 2558.— Molduras para marcos
Sutto Hnos. y Gili.— San Pablo 1205.— Pasteles.
Sverdlov Satcevech, Alberto.— Guanaco 2565.— Tejidos planos de seda.
Szabo T., Esteban.— Aguas Claras 1640-6.— Perfumes.
Szekely Hirschkowitz, Pablo.— Providencia 1828.— Joyas de fantasía (aros, prendedores, etc.).

— T —

T. S. Guevara y Cía. Ltda.— Lircay 303.— Cuchillos.
Tabachnik Silberman, Samuel.— Huérfanos 757.— 1.er piso.— Taller de peletería.
Tabak de Camsen, Elsa.— Amengual 198.— Tostaduría de café.
Tacla Tumari, Abraham.— Dardignac 509.— Calcetines y tejidos de punto.
Tagany de Freiberg, Irene.— Agustinas 972, oficina 325.— Sombreros para señoras
Tagini Minola, Francisco.— 10 de Julio 1414.— Letreros luminosos.
Tala Samid, Ramón.— Nataniel 1425.— Calcetines
Taller Autos Los Alpes Soc. Ltda.— Bascuñán Guerrero 682.— Repuestos de autos.
Talleres La Pirámide Ltda.— J. M. Infante 2320.— Muebles de cocina.
Talleres Metalúrgicos Vulcano Ltda.— Santa Inés 149.— Artefactos uso doméstico.
Talleres de Armaduría de Radios Far Ltda.— Los Industriales 2811.— Talleres de armaduría de radios.
Talleres Zesta Ltda.— Córdoba 126/8.— Lámparas artículos metálicos.
Talloni Cabezas, José.— Carrión 1670.— Coches para guagua.
Tamagnoni Tabacco, Francisco.— Inglaterra 1415.— Tejidos planos de lana (alfombras, géneros, lana, tapiz).
Tanus Majul, Antonio.— Chiloé 4228.— Calcetines y soquetes.
Tapia González, Edmundo.— San Pablo 4633, (Quinta Normal).— Jabón.
Tapia, Juan Bautista.— El Prado-Melipilla.— Molino de trigo.
Tapia Muñoz, Juan.— Población Militar C-2.— Escobas.
Tapia Montenegro, Narciso.— Avenida Los Paltos 200, La Granja.— Productos químicos.
Tapia Rojas, Juan.— Recoleta 1837.— Azarcón y litargirio.
Tapia Rivera, Estanislao.— San Diego 1261.— Calzado.
Tapia Tapia, Matías.— A. Gutiérrez 1981.— Jabón, agua cuba y jaboncillo.
Tartari T., Angel.— G. Brayen 121.— Artículos de caucho.
Tarragó y Aguade Ltda.— Santa Rosa 5740.— Muebles.
Terraza Peña, Antonio.— Nueva de Matte 379.— Helados.
Tasso Crovetto, José.— Mercedes 6221.— Jabón.
Tatrai Schwartz, Ladislao.— Lord Cochrane 1260.— Etiquetas, grabados, calcografía.
Taub Guzmán, León.— 10 de Julio 367.— Ropa hecha y overoles.
Taucher Blad, Martín José.— Santos Dumont 936.— Curtidos de pieles.
Taucher y Cía. Ltda.— Chacra Las Encinas s/n., Cerrillos.— Productos químicos.
Taulis Bravo, Emilio.— Vicuña Mackenna 1225.— Laboratorio cinematográfico.
Técnica Industrial Soc. Ltda.— Vicuña Mackenna 1687.— Taller mecánico y eléctrico.
Técnica Ltda. Harsein Cía. Ltda.— Caupolicán 500, Renca.— Mechas para minas, detonadores fulminantes, pólvora, etc.
Teherán Carpert Manuf. Chilena Alf. Ltda.— Gran Avenida 11970.— Alfombras y teñidos canas.
Teicher Klein, Américo Toldi.— Avenida Lo Prado 791.— Productos químicos, aceites esenciales
Teicher Ludwig, Walter.— San Antonio 785.— Mecánica de precisión.
Tejeduría de Rayón Unidas S. A.— Nueva Cerrillos 250.— Tejidos planos de seda y popelina.
Tejeduría Hnos. Mahaluf.— Octava Avenida 088.— Ropa interior para señoras.
Tejedurías de Sedas y Lanas Abogabir S. A.— Recoleta 2606.— Tejidos planos de seda y algodón.
Tejeduría Suizo Chilena Ltda.— Avenida Zañartu 1606.— Tejidos planos de algodón.
Tejidos Caffarena S. A.— Cueto 374.— Medias y calcetines, ropa interior para señora
Tejidos Caupolicán S. A.— Domingo Santa María 1465.— Tejidos de algodón.
Tejidos Coermont Ltda.— San Pablo 1818.— Tejidos de punto y confecciones.
Tejidos Tricot Maruchoser Ltda.— Irarrázaval 54.— Tejidos de lana y algodón.
Tejidos y Vestuario S. A. Vestex.— Gamero 2547.— Paños y confecciones para hombres.
Telias Isjakuly, Alberto.— Rosas 1242.— Ropa hecha.
Telias Isjakuly, Alberto.— R. Nieto 920, oficina 205.— Sastrería.
Telias Isjakuly, León.— Rosas 1242.— Tejidos de punto y confección.
Telmo Fernández y Cía., Soc. de Hecho.— V. Mackenna 10145, La Florida.— Tej. pto. lana
Teller Hersovits, Melchor.— Puente 746.— Confección para señoras.
Tenza Mellado, Francisco.— Av. España 40.— Calados y bordados.
Tenore Peñafiel y Cía. Ltda.— Nueve de Marzo 1963.— Imprenta.
Teñidos Textiles Picó y Domínguez S. A.— Plaza I. Valdivieso 2405.— Tint. industrial.
Teodoro Uauy e Hijos.— Coronel Alvarado 251.— Tejidos planos de seda.
Teófilo Giacamán y Cía.— E. Fernández 1218.— Suspensores, ligas, cintas y embobinar hilos para coser.
Teplitky y Yosephson Ltda.— San Diego 917.— Calzado.
Tepro Soc. Ind. y Com. Ltda.— Pucará 5069.— Lacre para sellar.
Terradas Hernández, Gabriel.— Teresa Vial 1174.— Guantes.
Tormengo y Cova Ltda.— Los 3 Antonios 2558.— Tejidos de lana y algodon.
Terraza Durán, Bartolomé.— Portugal 755.— Calzado.
Terraza Ojeda, Luis.— Robles 660.— Escobas.
Terwelp Dauer, Teodoro.— Marín 108.— Cápsulas de gelatina para frascos.
Tessore Vogliotti, Gabriel.— E. Vaisse 718.— Maletería.
Tetlak Puztay, Julio.— V. Prado 1770.— Maestranza.
Tetzner Hartig, Erico.— Sta. Elena 1556.— Pasta para rodillo y barniz.
Tentsel Solar, Arnoldo.— Román Díaz 923.— Productos farmacéuticos.
Textil Cinta Ltda. S. C. I.— J. de Vivar 2020.— Tejidos de cintas de seda, algodón y elástico.
Textil Colchas Ltda.— Recoleta 576.— Tejidos planos de algodón y mezcla.
Textiles Cupido Ltda.— Irarrázaval 2952.— Tejidos de punto y ropa interior.
Textil e Ind. Salvador Hnos. S. A.— Nva. La Obra 2538.— Hilandería, tejeduría y tintorería de lana.
Textil Hispano Italiana G. Brieva y Cía. Ltda.— Yungay 2950.— Toallas y similares
Textil Ind. Ltda.— Chillán 128.— Tejidos de lana y lino.
Textil, Ind. Ltda.— Av. Chillán 128.— Géneros de lana para señoras.
Textil Lazen Hnos. y Cía.— Curiñanca 776.— Tejidos de mallas.
Textil Llama Ltda.— Los Leones 2613.— Tejidos punto de lana, algodón y confecciones.
Textil Maipo S. A.— Los Bajos de Mena, Puente Alto.— Hilados, peinados, cardados a hilo de coser.
Textil Muselem Ltda.— D. F. Sarmiento 88-92.— Tejidos planos de seda.
Textil Ñuñoa Ltda.— Fco. Meneses 1980.— Tejidos planos algodón, lana y seda
Textil Muselem y Cía. Ltda.— J. P. Alessandri 2000.— Frazadas.
Textil Sabal S. A.— Sta. Elena 2747.— Hilandería de lana.
Textil Walmar Ltda.— Molina 989.— Frazadas.
Textiles Strazza y Labán S. A.— Irarrázaval 5340.— Tejidos planos de seda.
Textiles Valverde Ltda.— Matucana 1295.— Tejidos planos de lana y frazadas.
Thayer Pellicier, Guillermo.— Av. Italia 2051.— Cera para pisos.
The Chilean National Ammunition y Cía. Ltda.— Bajos San Agustín, Calera de Tango.— Pólvora.
The Lautaro Nitrate Co.— Teatinos 220.— Salitre.
The Sidney y Cía. Ltda.— Franklin 1356.— Productos farmacéuticos y de tocador.
Tabe South Pacific Mail.— S. Francisco 467.— Empresa periodística.
Thienel Mourmsen Franz.— Rosas 1210.— Confecciones de pieles.
Thommen y Cía. Ltda.— C. Souper 4060.— Tintorería industrial.
Thomson Rugg, David.— Santiaguillo 1261.— Calzado.
Tichauer Tichauer, Enrique.— San Antonio 378.— Camisas y calzoncillos.
Tilly Kuchnewey, Hugo.— A. de Toledo 680.— Tintorería industrial.
Tichauer Tichauer, Martín.— Bellavista 430.— Confites.
Timmermann Vermohren, Gerda.— V. Mackenna 4571.— Elaboración de maderas y fab. cajones.
Timmermann y Beuger Ltda.— San Joaquín 746.— Tintorería industrial.
Tintas Gráficas S. A.— W. Rebolledo 1717.— Tintas tipográficas y litografía.
Tintas Stephens S. A.— Carlos Sage 768.— Tintas y gomas para pegar.
Tintorería Industrial Rayolan Ltda.— Av. H. Chile 1560.— Tintorería industrial.
Tippmann Storzel, Gerhard.— E. Fernández 1460.— Tejidos planos de seda
Tirafferri Tatti, Humberto.— Arauco 527.— Tornería de madera.
Tiscornia Cánepa, Amadeo.— Recoleta 1779.— Fundición.
Tobar Lagos, Adrián.— Carrión 1547.— Elaboración trigo mote.
Tockus Gadiel, Louis.— Garibaldi 1522.— Carteras y bolsas p. playa y arts. de mat. plástico.
Tolchinsky Glickman, Elías.— Arauco 180.— Imprenta.
Toledo Correa, Humberto.— Fuenzalida Urrejola 994.— Rep. mecánicas de autos.
Toledo Toledo, Fernando.— Enrique Richard 3390.— Productos alimenticios (flanes).
Tolosa y Wargayo Ltda.— Carrera 440.— Camisas.
Tonini Pazquini, Eneas.— 10 de Julio 668.— Camisas.
Toporovicz Zajac, Flavio.— Merced 631.— Artículos de cueros, maletas, billeteras.
Toriszay, Maltzhn y Stark Ltda.— Avda. Macul 3235.— Jabón.
Toro Céspedes, Enrique.— El Salto 2587.— Helados.
Toro Flores, Julio.— Victoria 1405.— Calzado.
Toro Hevia, Víctor.— Arauco 237.— Ampolletas para inyecciones.
Toro Moreno, Hernán.— Javiera Salas 4241.— Catres y estampados metálicos.
Toro Toro, Zoilo.— A. Prat 454.— Fotograbados (clisés).
Torrá Sainz, Andrés.— San Isidro 1769.— Envases de cartón.
Torrealba Donoso, Jorge.— Muñoz Gamero 671.— Artículos plásticos.
Torrejón Serrano, Abelardo.— Apóstol Santiago 671.— Taller mecánico.
Torrent Hnos. y Cía. Soc. de Hecho.— León Weinstein 4984.— Jabón.
Torres Barrera, Emilio.— Huérfanos 1867.— Reparaciones de automóviles
Torres Garay, Manuel.— Victoriano Laynez 1094.— Helados.
Torres González, Carlos.— V. de Valdés 927.— Chinela.
Torres González, Guillermo.— Santa Rosa 116.— Espejos y biselar vidrios.
Torres Larenas, Guacolda.— Merced 653.— Confección ropa interior para señoras.
Torres Medel, Amador.— San Francisco 748.— Muebles.
Torres Medel, Leti Orlando.— Camino Departamental 793.— Taller de muebles.
Torres Palma, Antonio.— Iquique 3880.— Planchas y techos de cartón, baldosas, tubos de cemento.
Torres Pérez, Macario.— 5 de Abril 4477.— Curtiembre.
Toselli Toselli, Alejandro.— Av. B. O'Higgins 790.— Pasteles y dulces.
Tostaduría La Fortaleza Ltda.— Fray Luis de la Peña 3147.— Café de malta y de higos.
Trajtman Strull, Jaime.— Rauli 596.— Tejidos de punto de lana y uniformes.
Trajtman Strull, Moisés.— Rosas 1163.— Camisas.
Trautman y Horwitz Ltda.— Merced 719.— Sastrería.
Trenes Eléctricos D. y G. Ltda.— Serrano 149.— Juguetes (trenes eléctricos).
Trenzaduría Chilena Ltda.— Chacabuco 1395.— Tejidos elásticos.
Tricotti, Gratagos y Cía.— Espiñeira 2919.— Taller mecánico.
Triviño García, Gerardo.— Chacabuco 641.— Imprenta y litografía
Trokeloshvili Trevid Brodsky, Aarón.— Chacabuco 77-A.— Helados.
Troncoso Amigo, Carlos.— Chacabuco 63.— Rep. maquinarias agrícolas e industriales.
Troncoso Martínez, Sandalio.— P. Mira 1018.— Calzado.
Troncoso Romero, Alfredo.— M. Montt 2299.— Panadería.
Troncoso Romero, Alfredo.— M. Montt 2257.— Helados.
Trotter Hnos.— San Pablo 3801.— Manuf. de metales (termos y calentadores eléctricos, etc.).
Trucco Brasesco, Domingo.— San Joaquín 1849.— Molienda de granito.
Trujillo Novoa, Renato.— F. Vivaceta 2062.— Fittings para instalaciones sanitarias
Trujillo y Cía. Ltda.— Av. Portugal 601.— Panadería.
Tumani Hnos. Ltda.— Av. Mackenna 665.— Tejidos punto y ropa interior
Tuchie Sayeb, Francisco.— San Francisco 1114.— Calcetines y soquetes.
Tur de Estay, Ester.— Paraguay 0291.— Mermeladas.
Tur Ahumada, Elena.— Stgo. Arcos 405.— Mermeladas.
Turobiner v. de Aisner, Rebeca.— Av. B. O'Higgins 2545.— Ropa hecha.
Turteltaub Czarnoczapka, Samuel.— F. Vivaceta 2290.— Hilandería de lana, tejidos de algodón y mezcla.
Turteltaub Kruglac, Rubén.— Av. Pizarro 1991.— Colchones.
Turkeltaub Miszka, Abraham M.— Sta. Rosa 4583.— Tejidos planos de seda.

— U —

Uauy Mucarquer, Alberto.— J. P. Alessandri 1550.— Tejidos de punto de lana y ropa int.
Ubilla v. de Mateluna, Raquel.— Sebastián Elcano 1942.— Ropa blanca (pañales, pijamas).
Ubilla Theza, Oscar.— Av. Vitacura 7321.— Sábanas y ropa interior.
Ugarte Canales, Carlos.— Av. Portugal 2096.— Calzado.
Ugarte García, Jaime.— Hno. Eyraud 1017.— Productos químicos (sales de cobre, jabón).
Ugarte Hnos. y Cía. Ltda.— Román Spech 3201.— Radiadores y empaquetaduras para autos y maquinarias agrícolas.
Ugarte Martínez, Guillermo.— Estrella Polar 543.— Velas.
Ugatti Pavarini, Armando.— Av. A. Varas 2391.— Tejidos de punto de algodón
Ullrich Selboth, Francisco.— Los 3 Antonios 2558.— Tejidos planos de seda.
Umarán Dávila, Juan.— Av. B. O'Higgins 3073.— Ropa blanca.
Umarán y García Ltda.— San Pablo 2796.— Camisas.
Undurraga A., Jorge.— El Salto 1269.— Muebles.
Ungar Kobier, Kurt.— Huérfanos 1106.— Clínica de plumas fuentes.
Ungido Hnos. Ltda.— Cuevas 1229.— Calzado.
United Shoe Machinery Co. Of. Chile.— Sanfuentes 4160.— Tachuelas y clavos
Univazo Zela, Adrián.— 10 de Julio 380.— Antenas de vidrio para lámparas.
Urbano Mena y Cía. Ltda.— L. Prado 375.— Jabón.
Urbina Jara, Guillermo.— S. Chávez 998, Melipilla.— Saladero de cueros.
Urbina Miranda, Teodoro.— Robles 753.— Art. p. lavar, agua de cubas y jaboncillos.
Urbina, Osvaldo.— Cam. a Melipilla 11719.— Aserradero.
Urditex Ltda.— Buen Orden 1041.— Urdidora y encoladora.
Ureta Castro, Santiago.— San Pablo 2254.— Ropa int. hombre y ext. señoras.
Uribarré Astraim, Pedro.— Santiago 1049.— Calzado.
Uribe Bate, René.— San Ignacio 37.— Est. de servicios, baterías p. autos y camiones.
Uribe Díaz, Julián.— Av. B. O'Higgins 2902.— Prod. farmac. (leche magnesia).
Uribe Solís, Luis.— Av. México 671.— Muebles.
Urquiza Arias, Joaquín.— Av. B. O'Higgins 2099.— Coches para guagua.
Urzúa y Morales Ltda.— Carrascal 5041.— Refractarios.
Urra Arias, Alejandro.— Aldunate 1382.— Calzado.
Urra Gatica, José A.— Ñuble 1391.— Calzado.
Urra v. de Fernández, Emma.— San Pablo 3375.— Art. de aluminio.
Urra Cofré, Luis.— Ñuble 1133.— Calzado.
Urrestarazu y Gurruchaga y Cía.— Franklin 1353.— Curtiembre.
Urrestarazu Goicoechea, José.— Gamero 2489.— Curtiembre.
Urribarri Pavez, Nicolás.— Tocornal 2035.— Calzado.
Urriola Celis, Carlos.— Dávila Larraín 1845.— Calzado.
Urrutia Cabrera, Luis.— San Diego 919.— Taller mecánico.
Urrutía Salazar, Alejandro.— San Francisco 1920.— Calzado.
Uscher, Arón y Cía. Ltda.— Alessandri 91.— Confec. ropa ext. para señoras.
Urzúa Bernales, Luis.— Nataniel 379.— Prod. químicos, farmac. y de tocador.

— V —

Vadell C., Miguel.— San Alfonso 942.— Carpintería.
Vainstein Schneider, Mauricio.— San Diego 776.— Tejidos de punto.
Val Calavia, Emilio.— San Ignacio 1448.— Calzado.
Valbuena Hnos.— Sta. Rosa 231.— Cecinas y manteca.
Valcauda de Inocenti, Aída.— Mapocho 4965.— Zapatillas.
Valdés Alcalde, Fernando.— E. Escala 2490.— Jabón y limpiadores
Valdés Aravena, José.— O. de Rosas 976.— Panadería.
Valdés Arce, Guillermo.— Santa Fe 331.— Calzado.
Valdés Cortés, Fernando.— Esperanza 34.— Taller mecánico y rep. de catres.
Valdés Freire, León.— E. Escala 1924.— Prod. de tocador.
Valdés Plate, Rafael.— Av. Duraznos 309, La Granja.— Mimeógrafos.
Valdés Plate, Rafael.— 21 de Mayo 585, Of. 1.— Construcciones, repa. p. mimeógrafos.
Valdenegro Aravena, Eduardo.— Chiloé 5400.— Mechas de asbesto p. cocinas y estufas.
Valdés Romo, Hernán.— 10a. Avenida 167.— Selección de semillas.
Valdés Wood, Hernán.— Fundo San Gregorio, Buin.— Refinería de grasa y jabón.
Valderrama Rodríguez, Aída.— San Diego 893.— Flores y coronas artificiales.
Valdevenito Evando, Luis.— G. Avenida 5888.— Baldosas y tubos de cemento
Valenzuela Morales, Catalina.— San Ignacio 390.— Dulces.
Valdivieso Castillo, Roberto.— M. Mira 617.— Molino de huesos.
Valdivieso y Orus.— Catedral 1149.— Taller de reparaciones de calzado.
Valdovinos Ramírez, Tránsito.— Franklin 638.— Helados
Valech Escandar, Miguel.— Av. J. Prado 2143.— Medias.
Valech Haddad, Antonio.— Elías de la Cruz 14-A.— Tej. de punto y ropa int.
Valech Haddad, Taufik.— Lincoyán 681.— Medias.
Valenzuela Aránguiz, Elena.— Bandera 1040.— F-5.o piso.— Confec. ropa ext. señoras.
Valenzuela Avendaño, Juan.— León 505.— Muebles.
Valenzuela Basterrica y Cía.— Estado 63.— Imprenta.
Valenzuela, Berta.— Portugal 981.— Lavandería.
Valenzuela Berríos, Eduardo.— S. Bella 2052.— Galvanoplastia.
Valenzuela Carrasco, Tulio.— Sta. Rosa 1684.— Lápices de cera en colores.
Valenzuela Morales, Evaristo.— Salvador 887.— Dulces.
Valenzuela de la Piedra, Ignacio.— Tiltil 1953.— Hielo.
Valenzuela v. de Escobar, Ana.— San Alfonso 27.— Vulcanización.
Valenzuela Ortuña, Carlos Emilio.— S. Bella 1448.— Calzado.
Valenzuela Reyes, Javier.— Av. Einstein 1010.— Baldosas y tubos de cemento.
Valenzuela Rodríguez, Gonzalo.— Av. Salvador 773.— Linoleum para pisos.
Valenzuela Río, Ana.— B. del Mercado 28.— Calzado.
Valenzuela Rubio, René.— Tocornal 1979.— Calzado.
Valenzuela Valenzuela, Temístocles.— Brigadier de la Cruz 688.— Calzado
Valenzuela Valenzuela, Rubén.— San Francisco 1640.— Calzado.
Valenzuela y Nau, Cía. Ltda.— Bulnes 1207.— Artículos eléctricos.
Vallejos y San Juan.— Callejón Lo Seco 2297.— Parquets.
Valenzuela Zapata, José O.— Ñuble 627-A.— Galvanoplastia (Artículos metal y niquelados).
Valerdi vd. de Martínez, Marina.— 2a. Avenida 0130.— Pob. Atacama.— Calzado.
Valle, Gilda.— Huérfanos 2548.— Lavandería.
Vallejos Martínez, Gustavo.— Aldunate 936.— Imprenta.
Vallejos Poblete, Reinaldo.— Av. Valdés 641.— Melipilla.— Jabón.
Vallejo y Cía. Industrial Cenit.— Atahualpa 235, Florida.— Laminación de metales, bronce y cobre, fierro.
Vallejos y San Juan.— Callejón Lo Seco 2297.— Parquets.
Valles Hnos.— Mapocho 3342.— Panadería.
Valles Hnos. y Arroyo.— Mapocho 4179.— Panadería.
Valles Hnos. y Arroyo.— Chacabuco 56.— Panadería.
Valles, Ramón.— Coquimbo 724.— Calzado.
Valles Michaux, Jacques.— La Palmilla 3339.— Conchalí.— Elab. champagne.
Van de Wyngard, Bañados V.— Av. Holanda 280.— Confec. ropa niños.
Van de Wyngard y Cía. Ltda.— Bandera 510.— Billares y accesorios.
Vanni Anabalón, Enrique.— Av. O'Higgins 3757.— Bandejas de cartón y sacos de papel
Vainroj de Lustig Ch.— Recoleta 357.— Plantillas y parches de espuma latex.
Varas Ortega, Raúl.— Santa Rosa 1592.— Mamelucos.
Varela v. de González, Elisa.— Chiloé 1110.— Calados.
Vargas Madariaga, Arturo.— 10 de Julio 101-A.— Pasteles, helados y pan especial.
Varela Vega, Gregorio.— V. Manuel 1980.— Crin vegetal.
Vargas Albornoz, Humberto.— B. Fernández 2058.— Calzado.
Vargas Albornoz, Jorge.— Curiñanca 721.— Cerrajería artística.
Vargas Baquedano, Lidia.— Javiera Salas 4072.— Pasteles.
Vargas Barahona, Benjamín.— Bío-Bío 575.— Curtiembre.
Vargas Constancio, José.— Santa Fe 1313.— Fuegos artificiales.
Vargas Frías, Rodrigo.— R. Espinoza 1123.— Tacos y hormas p. calzado.
Vargas Mena, Juan.— 10 de Julio 334.— Rep. p. autos.
Vargas y Fontecilla Ltda.— V. Mackenna 1163.— Cajones.
Vásquez Arriagada, Sergio.— Esperanza 9.— Galletas y pasteles.
Vásquez de la Fuente, Félix.— V. Mackenna 651.— Fajas y sostenes.
Vásquez Díaz, Eduardo.— Padre Orellana 1436.— Tonelería.
Vásquez Díaz, Roberto.— Tocornal 1545.— Calzado.
Vásquez Faúndez, Horacio.— Arica 3780.— Taller mecánico.
Vásquez G. Dagoberto.— 10 de Julio 1351.— Calzado.
Vásquez Galdames, Abigair.— A. de Toledo 541.— Subproductos animales.
Vásquez Jara, Joaquín.— Cuevas 1387.— Cajas de cartón.
Vásquez Ríos, Alfonso.— Carmen 1408.— Calzado.
Vásquez Salazar, Roberto.— Cóndor 1312.— Calzado.
Vásquez Ulloa, Ramón.— A. de Toledo 648.— Muebles y reparaciones.
Vassilev Jovchev, Christo.— Miranda 810.— Taller mecánico.
Vásquez y Amigo Ltda.— G. Palma 950.— Cartón y techo de cartón.
Vega Aguera y Cía. Ltda.— Gral. Brayer 160-64.— Artículos de plomo.
Vega Gallardo, Blas.— Av. Portugal 1471.— Velas.
Vega Gallardo, Blas.— Av. Portugal 1471.— Arts. de metal plástico en general.
Vega Vega, Rafael.— Madrid 1985.— Calzado.
Vega Gallardo, José Miguel.— Gregorio Mira 228.— San Antonio.— Velas
Vega Velasco, Jorge.— Gral. Jofré 348.— Mamelucos, camisas.
Vega y Cía. Ltda.— Stos. Dumont 726.— Tejidos de punto y confección.
Velasco Serafín.— Gran Avenida 9230.— Barraca de maderas.
Velasco vda. de Guzmán, Marta.— Marín 067.— Dulces de higo
Velásquez Fuentes, Efraín.— Gorbea 2787.— Taller mecánico.
Veloso G., Luis A.— Gral. Brayer 244.— Calzado.
Venancio Ruiz y Cía. Ltda.— Carrascal 4815.— Tubos plomados.
Vender Maccio, Jorge.— E. Vaisse 745.— Tejidos de punto.
Venegas Huerta, Daniel.— Gálvez 552, casa 2.— Calzado.
Venegas I., Francisco.— Barros Luco 4284.— Rep. de metal.
Ventosa Guinart, Rafael.— San Pablo 1280.— Fajas y sostenes.
Ventura García, Antonio.— Eleuterio Ramírez 1357.— Envases de papel impermeables, bandejas, blondas.
Ventura García, Manuel.— 10 de Julio 747.— Niquelados.
Vera de Tirapegui, María C.— Avda. Viel 1484.— Dulces chilenos.
Vera Barrios, Luis.— Pérez 449, Buin.— Taller mecánico.
Vera de la Vega, Enrique.— Aldunate 1016.— Calzado.
Vera Medina, Luis B.— San Pablo 1256.— Imprenta.
Vera Morales, Alicia.— Cochrane 724.— Taller de calzado.
Vera y Gianini.— San Diego 679.— Imprenta.
Vera y Mesa Ltda.— Vivaceta 2062.— Vidrios y cristales.
Verdejo Fernández, Alfredo.— Cauquenes 6241.— Tej. planos de seda y mezcla.
Verdi Crespi, Arístides.— T. Bisson 866.— Toallas.
Verdugo Verdugo, Virgilio.— Av. Matta 1052.— Barraca de maderas.
Vergara Armijo, Miguel.— José Ghiardo 350.— Colchones de algodón.
Vergara Avendaño, Luis.— Irarrázaval 390.— Muebles.
Vergara, Baldomero.— Av. La Paz 1021.— Mármoles.
Vergara Donoso, Antonio.— A. Carvajal 502.— Elab. fibras y cáñamo.
Vergara Hnos. Ltda.— Huérfanos 2820.— Tafiletes.
Vergara Pinilla, Tránsito.— Puerto Rico 6241.— Agua p. desmanchar.
Vergara y Bossart Soc. de hecho.— Av. Einstein 810.— Mecánica y const. metálicas.
Vergnasco Flores, Angel.— Sto. Domingo 684.— Imprenta.
Vernet Ferrer, Vicente.— Av. Méjico 778.— Escobillas y útiles de aseo.
Veroiza Zurita, Gilberto.— Blanco Garcés 68.— Arts. refractarios y eléctricos.
Vershñakov S., Sergio.— Cam. Deptal. 440.— Productos químicos.
Verschaeren Alexander, Jorge.— Carrión 1384.— Polvos p. helados, pasteles, etc.
Vervier y Cía. Ltda.— Barcelona 2076.— Perfumes y productos de tocador.
Vial Echeverría y Cía.— Molino San Juan, Las Cañas 537, Conchalí.— Molino de trigo.
Vilnogret S. A. Elab. de Artículos de Cemento V. S. A.— San Joaquín 500.— Arts. de cemento.
Vicencio, Juan.— Amunátegui 808.— Repuestos de radiadores.
Vicuña Hnos. Ltda.— San Isidro 154.— Reparac. de automóviles.
Viehet de Carvajal, Elsa.— A. Bello 659.— Helados.
Vicente Cortés y Hnos. Ltda.— Aldunate 1665.— Bebidas gaseosas.
Vicente Jalillie e Hijos.— Bellavista 503.— Calcetines.
Vicente Lorenzo y Cía.— Carmen 1399.— Rematado y costura de calzado.
Vicente Navarro y Hnos. Ltda.— Exposición 718.— Tejidos planos de algodón y seda.
Vicente Sarría, José.— Cam. Deptal., San Luis.— Ladrillos.
Vicente Tarragno y Cía.— Cam. de Melipilla a Valpso.— Molino de trigo.
Víctor Mahana y Hno.— Santos Dumont 401.— Tejidos de punto y ropa interior.
Víctor Mendelewski y Hno. Ltda.— Vargas 4214.— Jabones.
Vidal Achard, Eduardo.— F. Vivaceta 761.— Tejidos de punto y ropa interior.
Vidal Climont, Raúl.— D. F. Sarmiento 303.— Tej. de punto y confecciones.
Vidal Fresno, Ignacio.— Virgilio Figueroa 6715.— Tejas de cemento.
Vidal Sans, Francisco.— Sixto González 462, San Antonio.— Refinería de grasa y jabón.
Vidal Sans, Francisco.— Caupolicán s/n., San Antonio.— Saladero de cueros.
Videla, Isidoro.— Pinto 1261.— Helados.
Vidor y Drexler Ltda.— G. Bustamante 430.— Prod. farmac. y ampolletas inyectables
Vidriería Esteban Dell'Orto S. A.— San Francisco 251.— Espejos y marcos vitreaux.
Vidriería Pimstein S. A.— Compañía 1860.— Espejos.
Viecchia Marescotti, Héctor.— San Antonio 584.— Tintorería.
Viera Espina, Rodolfo.— 10 de Julio 664.— Tej. de punto de lana.
Vigamil Soc. Ltda.— Sotomayor 810.— Sobres de cartas.
Vigh y Balo.— Lira 1840.— Taller eléctrico.
Vila Gutiérrez y Cía. Ltda.— San Pablo 938.— Panadería, galletas, pasteles.
Vilches Campino, Fernando.— R. Ugarte 1859.— Pasta p. calzado.
Vilches Vega, José.— Sta. Laura 1299.— Helados.
Villablanca Cornejo, Facundo.— San Borja 227.— Amasandería.
Villablanca Ronda, Guillermo.— B. Guerrero 525-A.— Calzado.
Villalobos Torres, José F.— Curiñanca 701.— Calzado.
Villagra Jorquera, Diego.— Lord Cochrane 1615.— Taller de calzado.
Villalobos y Perenyeblanque Ltda.— Santa Rosa N.o 3700.— Calzado p. niños.
Villagrán Neira, José.— Rogelio Ugarte 1550.— Taller de calzado.
Villalón de Acuña, Raquel.— San Ignacio 838.— Tej. de punto de lana y algodón.
Villalón Marambio, Guillermo.— Gálvez 569.— Rep. de muebles.
Villalonga M., Carlos.— Capuchinos 723.— Estoperoles de calzado.
Villanueva, Augusto.— San Diego 137.— Colchones y sommieres.
Villanueva Romero, Enrique.— Av. El Salto 2021.— Velas, cera p. pisos, pasta p. calzado.
Villar Valenzuela, Luis del.— Carrión 1670.— Clavos de alambre.
Villari Mercurio, Gregorio.— San Ignacio 1680.— Fundición de fierro.
Villarroel, Julio.— Balmaceda 422.— Ladrillos.
Villavicencio Hernández, Amanda.— Ernesto Samit 185.— Jabón
Villavicencio, Juan.— 10 de Julio 462.— Sastrería.
Villegas Reimer, Rafael.— San Francisco 621.— Ropa hecha.
Villegas Rocha, Ramón.— Manuel de Amat 2940.— Tapas de carbón p. botellas lecheras
Viñas Sanromán, Ramón.— Blanco Encalada 2559/61.— Tejidos planos de algodón y toallas.
Vironneaux Martínez, Gustavo.— Av. Egaña 219.— Artefactos eléctricos.
Virutex Industria de Alambre, Heriberto Muenzer.— Esperanza 1244.— Virutilla de aceros p. ollas y pisos y tejidos de alambre.
Visconti Pallarolo, Rina.— El Salto 2999.— Helados.
Visonet Ltda.— Catedral 1747.— Tejidos de punto y confecciones.
Viteri Jiménez, Enrique.— Santa Rosa 856.— Calzado.
Vivanco Vásquez, José.— Roberto Espinoza 1009.— Calzado.
Vives Ovalle, Humberto.— Dieciocho 679.— Tejidos de punto de lana.
Vives Ribé, Pedro.— San Ignacio 423.— Envase y refinería de aceite comestible.
Vives y Cía. Ltda.— San Francisco 425.— Tintorería y lavandería.
Vizcarra de la Cuba, Edmundo.— Santa Elvira 165.— Alhajas y medallas de oro.
Vizcarra de la Cuba, Julio.— Av. España 621.— Alhajas y medallas de oro.
Voboril y Cía. Ltda.— Miraflores 163, 2.o piso.— Confecc. ropa blanca.
Vogce-Start Markus, Jan.— Av. Norte Est. s/n., Melipilla.— Prod. químicos.
Vogt Hnos. Ltda.— Santa Rosa 3811.— Tintas de lana.
Von Geldern Meyer, Ricardo.— Méjico 744.— Muebles y refrigeradores.
Volpato Bitante, Cayetano.— Matías Cousiño 167.— Sastrería.
Von der Heyde y Meyer Ltda.— Santa Elena 1424.— Lámparas, artículos metálicos.
Von Bubna Littitz, Hektor.— Toesca 2948.— Taller mecánico.
Von Mühlenbrock Lira, Julio.— Dr. Ostornol 109.— Jabón y artículos p. lavar.
Von Kunowsky Silva G.— Arauco 1767.— Calzado.

Avisos Económicos

1 publicación, c/palabra $ 4.—
2 a 9 publicaciones sucesivas, la palabra . . 3.80
10 a 89 publicaciones sucesivas, la palabra . . 3.20
90 o más publicaciones sucesivas, la palabra . . 2.80
AVISOS EN GUIA PROFESIONAL, la palabra 3.80
AVISOS JUDICIALES, la palabra . . 4.—
AVISOS ESPACIADOS 100% DE RECARGO

NOTA.— Devolvemos el valor de los avisos que se suspenden por haber el cliente conseguido su objetivo. Publicaciones ordenadas sólo para día domingo, $ 8 la palabra.

3) AIRE ACONDICIONADO.

SOCLIMA S. Carrasco SAC. Calefacción central, aire acondicionado, agua caliente. Exclusividad sistema Carrier. Nuble 72. Teléfono 53028. (3) H/O C

6) ALHAJAS Y JOYAS.

PLATA, monedas chilenas o extranjeras, pagamos mejores precios. Weiss, Bandera 84, oficina 40, [illegible] (6) H/O C.

¡NOVIOS! Argollas oro 14 y 18 kilates macizas, grabadas, desde 3.600 pesos par. San Diego 780. Relojería Sportman. (6) H/O. C.

RELOJES, joyas, oro, boletos empeño, compro. San Antonio 40. (6) H/O C.

¡NOVIOS! Para argollas Fábrica Sostin. Nueva York 66. (6) H/O C

COMPRO oro, plata y joyas usadas. Alameda 846. (6) H/O. C.

17) ARRIENDOS BUSCAN

b)—Casas, chalets y departamentos amoblados.

NECESITO arrendar casa, chica, dos dormitorios, aunque sea en población. Dirigirse: S. C., calle Pedro Antonio González 696, Quinta Normal. (17-a) 27-12 P

21) AUTOS Y CAM. VENDEN

VIDRIOS inastillables para automóviles. Entrega inmediata. Vidriería La Argentina. Diez de Julio 725. (23-b) H/O. C.

23) AUTOS Y REPUESTOS.

b) Repuestos

VIDRIOS inastillables, para automóviles. Entrega inmediata. Vidriería La Argentina. Diez de Julio 725. (23-b) H/O. C.

30) CITACIONES VARIAS

CIA. MINERA DEL PACIFICO. — Cítase a junta general ordinaria de accionistas, el 30 de diciembre próximo, a las 15.30 horas, en Bandera 75, oficina 304, para considerar balance y memoria de la Cía. al 31 de diciembre de 1954. El Registro de Accionistas permanecerá cerrado desde el 29 del presente mes al 3 de enero, inclusive.— El presidente. (30) 29-12 P.

PRIMERA COMPAÑIA DE BOMBEROS.— "Deber y Constancia".— Bomba Mapocho.— Cito a la Compañía a ejercicio para mañana martes, a las 22 horas. Uniforme de trabajo. Punto de reunión, el cuartel.— El Capitán. (30) 27-12 K.

ÑUÑOA, SEGUNDA COMPAÑIA "LA Vida por la Humanidad".— Cito a la Compañía a sesión extraordinaria para mañana miércoles, a las 22 horas. Tabla: presupuesto año 1956. (30) 28-12 K

SEXTA COMPAÑIA DE BOMBEROS. — Por orden del señor capitán, cito a la Compañía a ejercicio para mañana miércoles, a las 21.30 horas. Punto de reunión: el Cuartel. Uniforme de trabajo.— Ayudante primero. (30) 28-12 K.

33) COLEGIOS, INSTRUCCION

CURSOS intensivos dactilografía durante verano. Matrícula: 9 a 12 y 17.30 a 20.30. Instituto Comercial Torrealba, Puente 654-D, primer piso, lado gran depósito Yarur. (33) 7-3 C.

[illegible] cursos rápidos, vendemos [illegible] 1505 (33) H.O. C.

[illegible] en Instituto Comercial "Alfredo Torrealba". Puente 654-D lado gran depósito Yarur, son bien recibidos diferentes actividades del país. Estudie, supérese [illegible] Sistema propio enseñanza individual en todos los cursos. Cursos resultados son ampliamente reconocidos. Salas independientes para señoritas. (33) 28-12 P.

CORTE y confección. Cursos Profesora especialista. Alumnas confeccionan trajes primer mes. Cursos diurnos, nocturnos. Diplomas [illegible] Nacional. Corte y [illegible] (33) H/O C

[illegible] la individualización enseñanza pueden suspender clases durante verano. Aproveche resto presente año. Matricúlese diariamente Instituto Comercial "Alfredo Torrealba". Puente 654-D, lado gran depósito Yarur. (33) 28-12 P.

36) CONSEJOS UTILES

SEÑORA NENA. Mentalismo, cartomancia. Método exclusivo naipe inglés. Seriedad, reserva absoluta. Consulta, $ 500. Santo Domingo 1688. (36) 29-12 P.

37) CONSTRUCCION

GRAN bodega de materiales de construcción. Zinc, galerías, puertas, tablas cielo, piso. Roble 2x2, 2x3, 2x4, 4x4 y diversas medidas. Cañerías. Tejas españolas. Alamo 1x2 y otros materiales, realizamos. Lira 715, teléfono 35354. (37) 31-12 P.

CIERROS de sitios marca "Bull-Dog", de cemento armado, sistema prefabricado; solidez, excelente presentación, colocación rápida, cualquiera cantidad. Independencia 4599, casilla 9331, fono 69042. (37) H/O C.

PUERTAS y ventanas, surtido completo en standard; hacemos persianas a medida. Fábrica Record, San Diego 743. (37) 1.o-1-56 C.

PARA puertas, cortinas metálicas y de "Mallas", los más bajos precios, ofrece Rivadeneira; reparaciones rápidas domicilio, atiende provincias sin recargos. A. Prat 1448, teléfono 54074, casilla 5106. (37) 1-56 C.

42) DOCUMENTOS EXTRAVIADOS

HABIENDOSE extraviado el talonario de cheques del Banco de Chile, Oficina Central, del número 8818044 al 050, quedan nulos, por haberse dado el aviso correspondiente. (42) 27-12 P.

HABIENDOSE extraviado letras aceptadas por la Soc. A. e I. Hoffmann por 540.000 y 532.310, respectivamente, quedan nulas y sin valor, de Valdivia. (42) 28-12 P.

HABIENDOSE extraviado el libreto de cheques de la serie B-A 0309050, de la cuenta 9274, de Marta Pizarro Véliz, del Banco del Estado, sucursal Bandera, queda nulo por haberse dado el aviso correspondiente. (42) 29-12 P.

HABIENDOSE extraviado cheque N.o 1886999, serie BB, del Banco del Estado, por $ 14.500, queda nulo y sin valor, por haber dado el aviso correspondiente. (42) 29-12 P.

51) IMPRENTAS, GRABADOS

REVISTAS, libros, folletos, impresiones en colores, fotograbado. Talleres Gráficos LA NACION. Agustinas 1269, teléfono 82222.

55) JUDICIALES Y LEGALES

SEGUNDO JUZGADO CIVIL CONCEDIÓ a Alejandro, Manuel y José Aliaga Curiantes, posesión efectiva herencia intestada quedada fallecimiento don Francisco Aliaga Espinoza. (55) 28-12 P.

SOLICITA MERCED DE AGUA PARA uso industrial.— Señor Intendente de la Provincia.— Valdivia.—Señor Intendente: Segundo Vidal Muñoz, industrial, domiciliado en el pueblo de Licán Ray, comuna de Panguipulli, departamento y provincia de Valdivia, a US. con todo respeto digo: Que, vengo en solicitar una merced de agua para uso industrial, del río Licán, y cuya bocatoma estará ubicada en terrenos de don Tomás Ancalef. La cantidad de agua que necesito es de cien litros por segundo, cuyas aguas estarán destinadas a mover una turbina hidráulica que moverá un pequeño molino. La fuerza que necesito desarrollar es de 8 HP. Las aguas recorrerán desde un punto de partida una extensión de más o menos setecientos metros, y se entregarán en el mismo río Licán. Desde su partida, el agua correrá por un canal artificial a tajo abierto de más o menos cuatrocientos metros, para seguir después encajonado y con tubos de cemento capaces de contener el agua que solicita. El canal de aducción recorrerá más o menos cuatrocientos metros en terreno de Tomás Ancalef, cien metros en terreno fiscal y doscientos metros hasta entregar en el río en terrenos de mi propiedad. La turbina y fábrica quedará ubicada a más o menos cien metros de la entrega de agua. El desnivel que habrá entre la toma de aguas y la entrega, será de más o menos dos por ciento. En ninguna extensión del canal se ha concedido otras mercedes de agua. Esta petición de agua es de uso continuado. De acuerdo con lo dispuesto en el artículo N.o 280 del Código de Agua, acompaño los siguientes documentos: croquis esquemático de situación de la merced; memoria explicativa y presupuesto de costo aproximado de la obra en proyecto. Con el mérito de lo expuesto, ruego a US. dar lugar a lo solicitado y disponer la tramitación legal de la petición que formulo.— Segundo Vidal M.— Valdivia, 28 de noviembre de 1955.— Ref. V 2|1. Prov. N.o 574. Publíquese por tres veces dentro del plazo de sesenta días, contado desde el ingreso de esta solicitud a esta Intendencia, en el diario "El Correo", de Valdivia, y en uno de Santiago.— Anótese.— Alejandro Acuña Núñez, Intendente.— Mario Adriasola Anguita, Secretario asesor.— Es copia fiel del original.— Mario Adriasola Anguita, Secretario asesor. (55) 28-12 P.

DICK TRACY — Por Chester Gould

TARZAN — 4442 — EXCUSA — Por Edgard Rice Burroughs

AGENDA

SANTOS DE HOY: JUAN — MAÑANA: INOCENTES

EL TIEMPO

(Redactado a las 20 horas de ayer)

Lluvias y chubascos, con vientos depresionarios de regular intensidad se registraron en las zonas sur y central. En el resto del territorio se observó tiempo favorable con abundante nubosidad en la zona central.

APRECIACION GENERAL

Buen tiempo, con nublados locales y parciales se espera para la mayor parte del territorio. Es probable que esta mejoría sólo sea de carácter transitorio. La región austral permanecerá con lluvias y chubascos.

ARICA A COQUIMBO: Bueno. Nublados locales y parciales. Vientos del oeste y suroeste.

ACONCAGUA A MAULE: Bueno. Nublados locales y parciales, especialmente en la costa. Vientos del suroeste.

CORDILLERA CENTRAL: Bueno. Algo nuboso.

ÑUBLE A CHILOE: Nublados locales y parciales. Vientos del sur y suroeste.

GUAFO A EVANGELISTAS: Lluvias y chubascos. Vientos del noroeste y oeste.

PUNTA ARENAS: Precipitaciones.

TERRITORIO ANTARTICO: Bueno.

INFORMACIONES DE SANTIAGO

TEMPERATURA DEL AIRE (día 26).— Máxima: 27,4 grados C. a las 15.30 horas; mínima: 12,4 grados C. a las 4.15 horas.

HUMEDAD RELATIVA DEL AIRE (día 26).— Máxima: 80 o|o a las 4.30 horas; mínima: 41 o|o a las 15 horas.

SOL (día 27).— Sale: a las 5.32 horas; puesta: a las 19.55 horas.

LUNA (día 27).— Sale: a las 18.34 horas; puesta: a las 04.51 horas del día 28. Fase: luna llena el 28 del presente.

TIEMPO PARA SANTIAGO

Bueno, algo nuboso.

GUIA DE URGENCIA

ASISTENCIA PUBLICA.— Central, San Francisco 85, fono 69191; Posta 2 (Maule-Chiloé), 50061; Posta 3 (Compañía-Chacabuco), 91011; Posta 4 (Irarrázaval - Villaseca), 43360; Posta Providencia (Manuel Montt 303), 45671; Posta San Miguel (Gran Avenida 3204), 51454; Posta Cisterna (Esperanto 0115), fono 23, La Cisterna.

CARABINEROS. — Prefectura General, 60151; Radiopatrullas, 62261.

BOMBEROS. — Santiago, 61171; La Cisterna, 166; Ñuñoa, 46207; Quinta Normal, 90114; San Miguel, 53020.

TURNO DE FARMACIAS

De 24 a 31 de diciembre

Imperial, Fermín Vivaceta 2602; Marina, Fermín Vivaceta 1930; Universitaria, Avenida Universitaria 787; Lorens, Independencia 466; Vaisman, Recoleta 2110; Blanco, Andrés Bello 498; García Reyes, San Pablo 2498; San Rafael, Matucana 969; Casali, Catedral 2802; Lo Franco, Carrascal 4590; Bremen, J. J. Pérez 5271; Blanqueado, San Pablo 4959; Estefanía, Avenida Bernardo O'Higgins 2842; Chilena, Molina 609; Viel, Viel 1906; Imperio, Estado 269; Santiago, Arturo Prat 901; Acuña, San Diego 1432; San Camilo, Portugal 54; Orión, Vicuña Mackenna 3057; Subercaseaux, Ruiz Valledor 3997; Lisboa, José Ureta 821; Canales, Gran Avenida 6171; Salvador, Salvador 9; El Golf, Renato Sánchez 959; Oriente, Los Leones 2006; Gelrose, M. Concha 0195; Estadio, Covarrubias 476; Plaza Egaña, Plaza Egaña 5701; La Florida (permanente), Vicuña Mackenna 7193; Urgencia (permanente), San Francisco 75; Meléndez (permanente), Bureta 470.

NOTA.—De acuerdo con el artículo 61 del Reglamento de Farmacias, el turno nocturno es solamente para el despacho de recetas y el expendio de medicamentos de urgencia, y será atendido después de las 21 horas por la rejilla correspondiente.

55) JUDICIALES, LEGALES

PRIMER JUZGADO CIVIL, RESOLUCIÓN veintidós diciembre presente año, concedió posesión efectiva herencia testada don Aureliano Quijada Burr a doña Consuelo Tirapegui viuda de Quijada.— El secretario. (55) 24, 26 y 27-12 P.

PRIMER JUZGADO CIVIL, CONCEDIÓ posesión efectiva herencia intestada de Arturo Sáez González, a cónyuge, María Genoveva Toro Guajardo, con beneficio inventario que practicaré veintiocho diciembre, diez horas, en mi oficina, Bandera 342.— Secretario. (55) 24, 26 y 27-12 P.

PRIMER JUZGADO CIVIL, RESOLUCIÓN veinticuatro diciembre presente año, concedió posesión efectiva herencia testada Abraham Tabach Currín a Miguel Tabach Llanos, Olga, Carlos y Violeta Tabach Allel; Antonio y Victoria Tabach Riquelme, Alfredo y Sarifa Tabach Gallardo. Practicaré inventario solemne 29 diciembre presente año, 11 horas, en mi oficina, Bandera 342.— El secretario. (55) 28-12 P.

PRIMER JUZGADO CIVIL, RESOLUCIÓN veintitrés diciembre presente año, concedió con beneficio inventario, posesión efectiva herencia intestada Julio Alfredo Calvo Martínez, a Víctor Antonio Calvo Oyarzún, sin perjuicio derechos cónyuge sobreviviente, Elvira Izquierdo viuda de Calvo. Tramítase conforme a los artículos 40 al 44, ley 5,427.— El secretario. (55) 27-12 P.

55) JUDICIALES, LEGALES

PRIMER JUZGADO DE MAYOR Cuantía en lo Civil.— Por resolución de 22 de diciembre de 1955, en el expediente "Aguilera, Ana Celia, y otro", adopción, se ha ordenado citar a los parientes del adoptante, Guillermo Arancibia Fernández, y de los adoptados, Ana Celia del C. Aguilera González y José Hernán Aliaga González, a la audiencia del 29 de diciembre, a las 10 horas. (55) 28-12 K.

PRIMER JUZGADO CIVIL MAYOR Cuantía concedió posesión efectiva herencia intestada de María Bustos Palacios a hijos: Ginés y María Angélica Reñasco Bustos, sin perjuicio derechos cónyuge sobreviviente, Arturo Reñasco de la Fuente. (55) 24, 26 y 27-12 P.

QUINTO JUZGADO CIVIL MAYOR Cuantía concedió posesión efectiva herencia de Salvador Rabí Mohor a herederos testamentarios: Carlos Rabí Rabí, Jorge y José Rabí Alamos, sin perjuicio derechos cónyuge, Sirrille Nallar viuda de Rabí.— Secretario. (55) 28-12 P.

PRIMER JUZGADO CIVIL, RESOLUCIÓN veintiséis diciembre presente año, concedió, con beneficio inventario, posesión efectiva herencia intestada Luis Ramírez Santander a Fanny Luisa Tadea Ramírez Catalán, sin perjuicio derechos cónyuge sobreviviente, Cristina Catalán Catalán. Tramítase conforme artículos 40 al 44, ley 5,427.— El secretario. (55) 28-12 P.

55) JUDICIALES, LEGALES

QUINTO JUZGADO CIVIL MAYOR Cuantía concedió posesión efectiva herencia intestada de Erich Lihn Doll a Erich Lihn Reyes, sin perjuicio derechos cónyuge, Ana Reyes de la Barra.— Secretario. (55) 29-12 P.

PRIMER JUZGADO CIVIL, RESOLUCIÓN veinticuatro diciembre presente año, concedió, posesión efectiva herencia intestada Juana Puente Muñoz a Plinio, Julia María y Mario Chávez Muñoz. Tramítase conforme artículos 40 al 44, ley 5,427. El secretario. (55) 28-12 P.

NOTIFICACION.— ANTE CUARTO Juzgado Civil, autos 127620, presentóse Heriberto Villarroel Quezada, empleado, Plaza Bulnes 1196, pidiendo declarar nulo matrimonio contraído con Guillermina Gatica Leyton, labores, ignora domicilio, el 27 diciembre 1948, ante Oficial Civil Circunscripción Recoleta, fundándose demanda en manifiesta incompetencia dicho Oficial Civil. Juzgado confirió traslado demanda, ordenando citación documentos y fijación domicilio, bajo apercibimiento notificar estado todas resoluciones. Posteriormente dispuso notificación demanda por tres avisos diarios "La Nación", "El Clarín" y correspondiente "Diario Oficial". Consecuencialmente notifico demandada traslado demanda, demás peticiones y fijación domicilio bajo apercibimiento legal.— Secretario. (55) 29-12 P.

55) JUDICIALES. LEGALES

RESOLUCION PRIMER JUZGADO Civil concedió posesión efectiva herencia testada de Luis Carlos Soto Ayala a Isabel Filomena Acuña Godoy, como heredera testamentaria y como cesionaria derechos hijos, Eliana Elvira y Carlos Enrique Edilio Soto Acuña, sin perjuicio sus derechos como cónyuge sobreviviente. (55) 29-12 P.

QUINTO JUZGADO MAYOR CUANTía, concedió posesión efectiva herencia de Roberto Enrique Hinojosa Varas a heredera Abintestado Elisa Varas Espinoza, solicitada por Claudina Torres Vásquez.— Secretario. (55) 29-12 P.

NOTIFICACION.— REQUERIMIENTO.— Cuarto Juzgado Civil Mayor Cuantía Santiago, presentóse, Alfredo Volante Henríquez, estudiante, Ahumada 370, oficina 509, principal, interponiendo demanda ejecutiva realización prenda industrial contra Said Rumie Vera, industrial, Bombero Núñez 205, fin pague $ 1.100.000, adéudale consta escritura pública acompaña, debía cancelarlo 10 abril presente año, crédito estaba garantizado sobre maquinarias individualizadas escrituras, ubicadas Santa Rosa 569, local 8, inscrita fs. 2514, N.o 2764, Registro Prenda Industrial Santiago, 1954. Solicita despachar mandamiento ejecución embargo sobre maquinarias referidas, seguir ejecución hasta pago deuda, intereses, costas, conforme ley 5,687, 17 septiembre 1935. 1.er otrosí, acompaña escritura pública bajo apercibimiento; segundo, patrocinio, poder René Abeliuk, San Francisco 14. Proveído: Santiago, 4 junio 1955. Lo principal, despáchese; primer otrosí, como se pide; segundo, téngase presente.— Papel $ 20, más 20 o|o. N.o 126667. — G. Novoa.— F. Pérez. Mandamiento.— Santiago, junio 11, 1955. Ministro fe requerirá a Said Rumie Vera, para acto intimación pague a Alfredo Volante Henríquez, 1.100.000 pesos, intereses, costas, deudor constituye autos. No verificado pago acto requerimiento, trábese embargo bienes propiedad deudor, entréguense depositario provisional Manuel Arriagada.— G. Novoa.— F. Pérez.— Demandante solicita notificar demandado conforme artículo 54, C. P. C., residencia difícil determinar; mediante extracto; periódicos hacer publicaciones.— Proveído: Santiago, 22 julio 1955. Previamente practíquense averiguaciones ministro fe, conforme ley; ofíciese director Registro Civil Nacional informe actual domicilio demandado; ríndase información testigos.— G. Novoa. — F. Pérez. Demandante, solicita principal, requerimiento pago hágase deudor igualmente avisos, fin no pagare traba embargo. Otrosí, demandado fije domicilio bajo apercibimiento artículo 49, 53, C. P. C., notificársele todo Estado.— Santiago, 20 diciembre 1955. Lo principal, como se pide; notifíquese demandado avisos publicados tres veces cada uno diarios "La Nación", "El Debate", una vez "Oficial" correspondiente; otrosí, como se pide, en primera gestión, o término emplazamiento.— G. Novoa. F. Pérez. Por tanto, notifico demanda, mandamiento, demás a Said Rumie Vera requiérolo pago por $ 1.100.000, intereses, costas, apercíbolo fije domicilio bajo apercibimiento. Hágole saber tiene cuatro días hábiles oponer excepciones.— Secretario. (55) 29-12 P.

Agencia de "La Nación"
ROBERTO CARRASCO ORTEGA
Arturo Prat 1561

55) JUDICIALES Y LEGALES

EXTRACTO DE ESTATUTOS.— Sociedad Cooperativa de Compraventa de Fabricantes de Helados Ltda., en formación, constituida en Santiago, el 12 de agosto de 1955, cuya acta fue reducida a escritura pública ante el notario de Santiago, señor Carlos Bravo Gálvez, el 5 de diciembre de 1955. Está formada por ochenta fabricantes de helados, pagan 160.000 pesos, divididos en 160 acciones de $ 1.000 cada una. Domicilio: Santiago. Objeto: compraventa de artículos del ramo de la fabricación de helados. Duración: indefinida. Beneficios: 20 o|o fondo de reserva; 2 y medio por ciento fondo de educación; una parte para pago de intereses a las acciones pagadas no superior al 7 o|o anual; el saldo en proporción a las operaciones canceladas por cada socio. Autoridades provisionales: consejeros titulares: señores Manuel García C., Atilio Piazza T., Julio Galmez C., Oscar Fierro C., Abdón Mora B. Suplentes: Juan Peñalla D., Antonio González B., Luis Be F. Junta de Vigilancia: propietarios, señores Juan Cabré A., Raúl Ahumada A., Pedro Sepúlveda C.; suplentes: Domingo Pavez O., Manuel Romo C.; gerente provisional: Jorge Saavedra Alfaro. (55) 29-12 P.

SOLICITA MERCED DE AGUA PARA riego y usos domésticos.— Señor Intendente de Malleco: Florín Morales Iturra, agricultor, domiciliado en Angol, a US. respetuosamente, digo: que para la bebida, usos domésticos y regar 22 hectáreas de suelo agrícola de mi hijuela "Santa Elba", ubicada en el departamento y comuna de Angol, cuya superficie total es de 54 hectáreas, vengo en solicitar una merced de agua de 15 litros por segundo (un regador), de estero Las Minas, que nace de una vertiente sin nombre y desemboca en el río Vergara, con trayectoria dentro de este departamento. La bocatoma estará ubicada en el referido estero, a más o menos 250 metros aguas arriba, medidos desde el deslinde norte del predio de Sucesión Carrasco. Desde este punto, las aguas recorrerán más o menos 650 metros por la propiedad de la Sucesión nombrada, y más o menos 500 metros dentro de mi hijuela, hasta llegar al punto de aprovechamiento. Se conducirán por un canal a tajo abierto, de más o menos (0.50) cincuenta centímetros de ancho, que existe en la actualidad y que fue construido hace más de cinco años, por lo que ha adquirido por prescripción la servidumbre de acueducto. El excedente de las aguas volverá al mismo estero Las Minas, en un punto ubicado dentro de mi hijuela. Desde la bocatoma se extraerán las aguas, por escurrimiento, aprovechando el desnivel del suelo, o sea, en la misma forma que actualmente las extraigo, conduzco y riego mi hijuela, en la extensión referida. Dejo constancia que el caudal mínimo del estero Las Minas es de más o menos 35 litros por segundo. Aguas arriba, y desde una vertiente sin nombre que surte al estero Las Minas, ha solicitado merced de agua para riego de su hijuela de una hectárea y media más o menos, denominada "Quinta Los Aromos", don Cayetano Parada. Parte de la servidumbre de hecho ya existente sobre el predio de la Sucesión Carrasco no es necesario constituir otras. Esta merced de agua la solicito con carácter permanente y continuo. Aguas abajo no existen canales que aprovechen o extraigan aguas de este estero, salvo don Ramón Arellano, que aprovecha los derrames; pero hasta el presente no ha solicitado la respectiva merced y estoy llano a respetar ese uso y la forma en que actualmente se sirva de esos derrames. Acompaño a esta solicitud todos los antecedentes exigidos por el Código de Aguas, tales como croquis de situación, memoria explicativa y presupuesto y demás documentación, por duplicado. Por tanto, a US pido tener por presentada esta solicitud de merced de agua para riego y demás usos indicados, acogerla y darle el trámite que corresponde, a fin de que el Supremo Gobierno tenga a bien concedérmela en los términos expuestos en la presente solicitud.— Saluda atentamente a US.— República de Chile.— Gobierno Interior.— Intendencia de Malleco: Angol, veintiuno de noviembre de mil novecientos cincuenta y cinco.— La solicitud que antecede fue presentada en Secretaría de esta Intendencia, hoy, a las quince horas.— Carlos Aguirre Aguirre, asesor jurídico.— Intendencia de Malleco: Angol, veintiuno de noviembre de mil novecientos cincuenta y cinco.— Providencia número cuatrocientos cincuenta y uno.— Por presentada la solicitud de merced de agua del señor Florín Morales Iturra, remítase una copia a la Junta de Vigilancia respectiva y publíquese por tres veces dentro del plazo de sesenta días, a contar desde esta fecha, en "El Esfuerzo", de Angol, y en "La Nación", de Santiago, de conformidad al artículo doscientos sesenta y uno del Código de Aguas.— Anótese.— F.— 45 — L.— 20 — 55.— Carlos Patterson Romero, Intendente de Malleco.— Carlos Aguirre Aguirre, asesor jurídico. (55) 29-12 C.

ABOGADO
SANCHEZ DEL POZO
Especialmente asuntos y juicios de matrimonio. Posesiones efectivas, particiones. De 11 a 12.30 y de 17 a 19 hrs.
Moneda 1137 — Of. 78
FONO 80813

55) JUDICIALES, LEGALES

QUIEBRA JORGE KANDALAF. — Quinto Juzgado Civil. Solicitud Raúl Franco y Gustavo Medrano piden se reponga resolución 16 diciembre 1955, que niega lugar fijar nueva fecha Junta Acreedores conocerá convenio, petición que acepta apoderado fallido. Proveyóse: Santiago, diciembre 21 de 1955. Teniendo presente la aceptación formulada en el otrosí, ha lugar a la reposición pedida en la principal y en consecuencia, se fija como nueva fecha para la Junta de Acreedores convocada el día 12 de enero de 1956, a las 10 horas.— Eduardo Ramírez.— Luis Manterola. Convenio consiste pago 40 o|o créditos y condonación saldo 60 o|o. Pago 40 o|o se hará plazo doce meses quede ejecutoriada resolución aprobatoria convenio, en cuotas mensuales iguales, venciendo primera cuota dentro treinta días siguientes contados misma fecha. No pago dos cuotas consecutivas hará exigible obligación pendiente según convenio. Fallido también ofrece reemplazo fórmula anterior pago por un tercero 30 o|o créditos al contado, dentro treinta días siguientes quede aprobado convenio resolución ejecutoriada, condonándose saldo 70 o|o, intereses, costas.— El secretario. (55) 29-12 P.

73) MUSICA PIANOS

VENDO: batería jazz, trompeta, trombón vara Si bemol; charleston, platillos, dos pistones "Covesnon"; barítono. 14-20 horas. Tarapacá 856 Depto. 2. (73) 31-12 P.

79) OCUPACIONES OFRECEN

a)—Artes y oficios diversos

COCINERO o cocinera necesito. Prefiero nacionalidad española, alemana, italiana o francesa, para casa particular. Puertas adentro, barrio alto. Tres personas. Buen sueldo. Exígese recomendaciones. Presentarse de 9-12 y de 5-7. Días hábiles. Tenderini 139. (79-a) 3-1.o-56 P.

e)—Servicios para familias y negocios

NECESITASE pronto cocinera formal, con recomendaciones, inútil si no tiene buena recomendación, presentarse de 9 a 11 en Chacabuco 423. (79-e) 29-12 K

89) PROPIEDADES VENDEN

a)—Casas y chalets.

700.000 VENDO local con azulejos, habitación, todo servicio gas facilidades, verlo 3 a 6. Lord Cochranne 937. (89-a) 30-12 P.

g)—Quintas y sitios.

VENDO sitio esquina, 10x12, siete cuadras oriente Gran Avenida, paradero 24, 400 mil pesos. Morandé 440, Of. 51. (89-g) 27-12 P.

94) REMATES

REMATE.— ANTE QUINTO JUZGADO Civil Mayor Cuantía, rematárase 11 enero próximo, 10 horas, propiedad ubicada calle Bulnes 1411, casa 10. Mínimum subasta, $ 137.000. Garantía, 10 o|o mínimum, boleta bancaria orden Juzgado. Demás bases juicio "Peralta con Durán".— Secretario. (94) 28-12 P.

REMATE.— QUINTO JUZGADO Civil Mayor Cuantía Santiago.— Por resolución este tribunal, 12 enero 1956, a las 10 horas, se rematará inmueble ubicado en esta ciudad, calle Rosauro Acuña N.o 467. Mínimum, $ 200.000. Garantía, $ 20.000. Demás bases y antecedentes, en Secretaría Tribunal, en juicio "Campo, Olegario con Avila, María, y otra".— El Secretario. (94) 28-12 P.

REMATE. — 13 ENERO 1956, 11 horas, ante Tercer Juzgado Civil Mayor Cuantía Santiago, remátase propiedad calle Baquedano N.o 755, Santiago. Mínimum: $ 800.000, pagadero contado. Boleta 10 o|o. Bases, antecedentes, Secretaría Juzgado, juicio caratulado Banco del Estado de Chile con Santiago López Soto. Notificación.— El secretario. (94) 27-12 P.

95) RESIDENCIALES

PIEZAS pensión. Recibo pasajeros. Huérfanos 1393. (95) 24-5-56 P.

97) SASTRERIA

CASIMIRES desde $ 1.150 el metro. Depósito directo de fábricas. Casa Salazar, Avenida Bernardo O'Higgins 2783, esquina Libertad. (97) H/O C.

SASTRERIA Salazar, caballeros, niños, extenso surtido, corte elegante. Precios incompetibles. Avenida Bernardo O'Higgins 2783, esquina Libertad. (97) H/O C.

ARGOLLAS
Oro 18 quilates. Surtido completo. Precios sin competencia.
CASA WEISS
142 - MAC-IVER - 142
Interior — Local 13

Vetta, Luis.— Catedral 1229.— Garage y reparac. de autos.
Viginan v. de Greiber, Ester.— Av. B. O'Higgins 2446.— Tejidos de punto de alg.
Vulco Ltda. Prod. de Goma.— La Sota s|n., San Bdo.— Arts. de goma (caucho).
Vuskovic Zuvic, Pablo.— Irarrázaval 1680.— Prod. farmac.

— W —

W. Gastelaars y Cía.— Ed. Castillo Velasco 3247.— Tej. de punto y confec. ropa int. para señoras.
Wachnoltz y Cía. Ltda.— Av. Errázuriz 2875.— Mantequilla y queso.
Wachter Zaharic, Gustavo.— Loreto 359.— Guantes.
Wagner Rust, Carlos.— Sto. Domingo 2228.— Puros.
Waisberg Silberstein, Enrique.— San Pablo 1731.— Sastrería.
Waissbluth Waissbluth, Salomón.— Huérfanos 757.— Confecc. ropa ext. p. señoras.
Wadman Hnos.— Rauli 634.— Tej. de punto de lana y confec.
Walker y Holuigue Ltda.— San Francisco 774.— Juguetes.
Walter Lieberman y Cía. Ltda.— Nataniel 1150.— Tej. de lana y calcetines.
Wallace y Blanchard Cía. Ltda.— Morandé 648.— Imprenta.
Warg, Gerardo.— Galicia 585.— Lavandería.
Watt y Cía. Ltda.— Ñuble 663.— Mermelada, frutas en conservas.
Wayih Sarquis y Hnos. Ltda.— Av. Cóndell 1735.— Medias.
Weindenfeld-Tevlin y Cía. Ltda.— S. Sanfuentes 2889.— Tej. de punto de lana y ropa interior y exterior.
Weber de Bineth, Elena.— Merced 490.— Maletas.
Weinmersheimer Stapf, Bernardo.— Huérfanos 757, oficina 703.— Confecc. de pieles.
Weinstein, Nicolás.— Vicuña Mackenna 1094.— Prod. farmac. y arts. tocador.
Weinstein K., José.— Vicuña Mackenna 1536.— Tej. planos de lana.
Weinstein Strauss, Federico.— Los Espinos 2555.— Pickles (conservas en vinagre).
Weinstein y Klinger.— San Diego 325.— Carteras.
Weiss Lux, Leopoldo.— Moneda 859, oficina 2.— Taller de relojes y joyas.
Weiss Schulery, Jorge.— Pedregal 221.— Gorras.
Weiss Trauer, Segismundo.— Huérfanos 979, oficina 227.— Taller de relojería.
Weissman y Cía.— Molina 516.— Glucosa y confites.
Weksler Klefisch, Benny.— Serrano 1012, Melipilla.— Jabón.
Weksler Klefisch, Benny.— Av. Castro 2850, Pobl. Buzeta.— Jabón.
Wenger Fried, Bernardo.— San Diego 269.— Sastrería.
Weinberg y Klein Ltda.— Aconcagua 1362.— Papel carbón, papel stencil y cintas para máquinas.
Weistein y Klinger Ltda.— San Diego 358.— Carteras.
Weinberger Hartmann, Francisco.— Los 3 Antonios 2773.— Tej. de seda y algodón.
Weinberger Hartmann, Francisco.— Los 3 Antonios 2813.— Papel carbónico y cintas para máquinas.
Weinberger Hnos. Ltda.— Vicuña Mackenna 4445.— Tubos de aluminio y acero.
Wenborne y Cía. Ltda.— Av. Melipilla 6373.— Thermo-plástico.
Wert Ltda.— Toesca 2843.— Confecc. ropa interior señoras.
Werner Haeberling, Gerardo.— Santa Victoria 319.— Imprenta y litografía.
Wertheim David, Rodolfo.— Av. Salvador 1946.— Cola fría y goma líquida.
Wertheim y Spitz Ltda.— Av. Matta 355.— Camisas.
Wetter Müller Ltda.— Nueva de Matte 251.— Arts. de plaqué y aluminio.
Wetzstein Ziegelstein, Maxo.— M. Montt 2655.— Sobrecamas.
Wiegold Aguirre, Carlos E.— Juan de Almonacid 4496.— Jabón y detergentes.
Wielandt Arlegui, Gustavo.— Av. Portales 762, San Bernardo.— Velas.
Wiener y Cía. Ltda.— Nueva A. Bello 34.— Alfombras.
Wiese Holfer, Ricardo.— Santa Laura 1206.— Tej. planos de seda.
Wiese y Cía. Ltda.— Coronel Souper 4015.— Rep. de maquinarias.
Wilfredo y Osvaldo Herman Rosenfeld.— Estado 357.— Vidrios p. relojes.
Wilkens, Pizarro y Cía. Ltda.— Santa Rosa 3632.— Puertas, ventanas y muebles.
Windsor Plaqué.— Av. Inglaterra 50.— Arts. de metal y galvanizados.
Winter y Loewer.— Salesianos 870.— Cecinas y manteca.
Wisnia Berik.— Baquedano 660.— Cecinas.
Wisniak e Icekson.— Compañía 1041.— Tej. de punto de lana y confecciones.
Wisniak e Icekson.— Compañía 1041.— Embobinar hilo p. coser e hilvanar.
Wolf de Pinkus, Margarita.— Nueva York 53.— Forrar botones y cinturones.
Wolf Katz, Walter.— Galvarino 665.— Litografía.
Wolf y Navarrete, Soc. Química Ltda.— San Pablo 1771, local 2.— Prod. químicos.
Wollff Palma, Elena.— Pasaje Matte 77.— Sombreros p. señoras.
Wolleter de Etchegoyen, Carmen.— Av. Concepción 33-A.— Ropa blanca y pijama.
Wormald y Toro Ltda.— Av. Providencia 2327.— Pasteles.
Wenkhaus Suhl, Walter.— H. Chile 1560.— Aprestos y aplanchados.

— Y —

Yachan Salame, Jorge.— Providencia 1756.— Tej. de punto.
Yagnam Nazer, Alberto.— Av. Einstein 730.— Tej. de punto y confecc. ropa int. señora.
Yaikin Banks, Herman.— Bandera 146.— Cocinas y artefactos eléctricos.
Yankovic Garafulic, Sergio.— Balmaceda 21.— Acido tartárico.
Yanine y Lama Ltda.— Irarrázaval 3063.— Elásticos y tirantes; ligas.
Yanqui, Tomás.— Benedicto XV 17.— Escobas.
Yáñez Belmar, Juana.— Namur 22.— Pasteles y dulces chilenos.
Yáñez Dieguez, Ernesto.— Chiloé 1987.— Panadería.
Yáñez Dieguez, Senén.— A. Prat 359, Puente Alto.— Panadería.
Yáñez Dieguez, Isaías.— Antofagasta 2899.— Panadería.
Yáñez Dieguez, Eleodoro.— Av. Serrano 118, Melipilla.— Helados.
Yáñez Yáñez, Manuel.— Stgo. de Arcos 284.— Panadería.
Yáñez Yáñez, Marcial.— Libertad 34.— Panadería.
Yáñez Zapata, Alberto.— Gral. Bustamante 784.— Taller de soldadura.
Yáñez Zapata, Manuel.— 10 de Julio 631.— Soldaduras eléctricas.
Yarur Banna, Carlos.— Arteaga 184.— Tej. planos de seda y algodón.
Yarur Soc. Industrial.— Camino a Puente Alto.— Hilandería de lana.
Yazigi y Srur Ltda. Lab. Mayo.— Bellavista 515.— Laboratorio prod. farmac.
Yazigi Yazigi, Basilio.— Gálvez 635.— Tej. de punto y ropa interior.
Yebría Zueria, Juan.— Independencia 3564.— Condimentos (salsa de ají).
Yebría Zmeri, Elías.— Independencia 3565.— Condimentos y mermeladas.
Yévenes Yévenes, Luis Renato.— Av. Gral. Bustamante 446.— Motores eléctricos.
Yohay Taragno, Isidoro.— Recoleta 983.— Taller de calzado.
Yong de Vries, de Eltje.— Cam. Ochagavía 9702, paradero 28.— Ceniza de soda.
Yolito y Alvarez Ltda.— Av. Silva 930.— Fundición de fierro.
Yudelevich Hnos.— Pinto 1281.— Tej. de algodón, ropa int. p. señoras y caballeros.
Yudelevich Maze, Miguel.— Pinto 1211.— Confecc. ropa int. p. señoras, caballeros e hilos de coser.
Yudilevich Mellibovsky, Elías.— Av. Lynch 306.— Tej. planos de seda.
Yulas Bols, Basilio.— López 807.— Dulces chilenos.
Yulis Bril y Cía. Ltda.— Av. Matta 038.— Gomas de mascar y chicles.
Yunis Sacaan, Moisés.— Edo. Castillo Velasco 3101.— Elásticos y tejidos planos de seda.
Yuri Santibáñez, José.— Arauco 202.— Máquinas p. cortar pasto.

— Z —

Zabala Hnos.— Salesianos 1188.— Prod. farmacéuticos.
Zabala Vidarte, Isidro.— San Diego 804.— Sastrería.
Zbojan Csop, José.— Ibáñez 461.— Brochas e hisopos.
Zacarías y Batarse Ltda.— A. Prat 1466.— Tejidos planos de seda.
Zaccarelli Marcelli, Angel.— Porvenir 375.— Lámparas artísticas y broncería.
Zafira Alamo, Amador.— Concha y Toro 175.— Helados.
Zahlhaas Hastreiter, Jorge.— Cauquenes 5931.— Taller mecánico.
Zambra Hnos. y Cía. Ltda.— Bellavista 0183.— Artículos de vestuario.
Zambra y Capurro Hnos.— Santa Isabel 168.— Fideos.
Zambrano Jaramillo, Jorge.— J. D. Cañas 1632.— Cajas de madera.
Zamora Donoso, Ricardo.— 2 Norte, Pobl. M. Montt.— Imprenta tipográfica.
Zamora Gatto, Anastasio.— Nueva York 43.— Imprenta.
Zamora Honorato, Custodio.— Olavarría 3706.— Pelotas de fútbol.
Zambrano Jaramillo, José.— Lord Cochrane 782.— Lápices dermográficos.
Zamorano Medina, José.— J. J. Pérez 6600.— Escobas.
Zamorano Miranda, Arturo.— Primera Avenida 270.— Muebles.
Zamorano Zamorano, Guillermo.— Arauco 459.— Escobas.
Zamora Gatto, Anastasio.— La Bolsa 79.— Imprenta.
Zamur Hnos. Ltda.— Santa Rosa 5670.— Tintorería industrial.
Zapico y Rodríguez Ltda.— F. Vivaceta 1370.— Pinturas, barnices y esmaltes.
Zarhi Alegría, Emilio.— Bellavista 295.— Delantales, baberos, botones y hebillas.
Zaror Abuchacra, Antonio.— Av. Matta 1010.— Camisas.
Zaror Abuchacra, Jos.— San Diego 1495.— Ropa blanca p. señoras.
Zaror Atalah, Constantino.— Dominica 319.— Tejidos planos de seda.
Zaror Gabrie, Antonio.— Los 3 Antonios 2572.— Tej. planos de seda, algodón y lana.
Zaror Gabrie, Juana.— Santa Rosa 1245.— Calzados y carteras material plástico.
Zarzar Hnos. y Cía.— R. Espinoza 854.— Maq. p. ind. textil.
Zarzar Hnos. y Cía.— R. Espinoza 854.— Cintas de terciopelo.
Zavelev Tabak, Jacobo.— Santo Domingo 1046.— Ropa p. señoras.
Zedán Costa, Nicolás.— Dominica 460.— Camisas y ropa blanca p. hombres.
Zedán Costa, Nicolás.— Dr. Johow 580.— Tej. de punto y ropa int.
Zegers Combett, Alberto.— Esperanza 1521.— Construcc. estructuras metálicas.
Zeller y Cía. Ltda.— Moneda 979.— Confecc. p. señoras.
Zelmanovits Berger, Guillermo.— M. Cousiño 82, oficina 409.— Pieles.
Zeman Simón, Otto.— San Diego 1440.— Alfombras.
Zentilli Rencurozi, José.— Av. Lyon 3037.— Cajas de cartón e imprenta.
Zepeda Olivares, Ciro.— Alcalde Flores 2151.— Brochas, escobas y escobillones.
Zimermann Levinter, Jacobo.— Av. B. O'Higgins 167.— Pieles.
Zimmermann Petschke, Irmgard.— Merced 346, departamento A.— Sombreros p. señoras.
Ziosko Nekreb, Josef.— J. M. Infante 344.— Arts. fotográficos.
Zlachevsky y Segal.— Miraflores 330.— Confección de pieles.
Zoli Carnaccini y Candiani Elak Soc. Ltda.— Purísima 245, interior.— Paté de chocolate.
Zordan García, Dante.— Av. Barros Luco 1401.— Rep. de autos.
Zolezzi Zolezzi, Marcos.— Av. B. O'Higgins 2.— Pasteles.
Zorrilla Cuenca, Rafael.— Coquimbo 763.— Lavandería.
Zotti y Vélez Ltda.— Román Spech 3201.— Molienda de minerales no metálicos.
Zuazna Pérez, Hermógenes.— Lord Cochrane 1631.— Taller de calzado.
Zunino Zunino, Fidel.— Franklin 1321.— Panadería.
Zúñiga Briceño, Gabriel.— Victoria 1050.— Rematado de calzado.
Zúñiga Gutiérrez, Gilberto.— Gálvez 645.— Talabartería.
Zúñiga Moya, V. Manuel.— Carmen 1769.— Calzado.
Zúñiga Zúñiga, Gerardo.— Rosas 2017.— Sommieres.
Zurich Zeitlin y Cía. Ltda.— Rosas 1161.— Ropa hecha.
Zuvingel Odorfer, Jorge.— Av. Playa Chica 196, Cartagena.— Pasteles.
Zurob Hnos.— Dominica 426.— Tejidos planos de seda.

Es copia fiel del archivo de la Sección Rol Industrial e Industrias, dependiente del Ministerio de Economía y Comercio.

Se hace presente que, de conformidad con lo dispuesto en el artículo 34 del decreto reglamentario N.o 187, de 26 de Febrero de 1944, modificado por decreto N.o 714, de 23 de Septiembre de 1947, todo reclamo con la formación de este Rol deberá interponerse por escrito ante la Corporación de la Vivienda (Arturo Prat 48), dentro del plazo de diez días, contados desde la fecha de la última publicación de este Rol.

(CONTINUARA)

ULTIMA PAGINA DE ESTA EDICION
Edición de 28 páginas.— Precio $ 25.—

LA NACION

MARTES 27 DE DICIEMBRE DE 1955
SANTIAGO DE CHILE

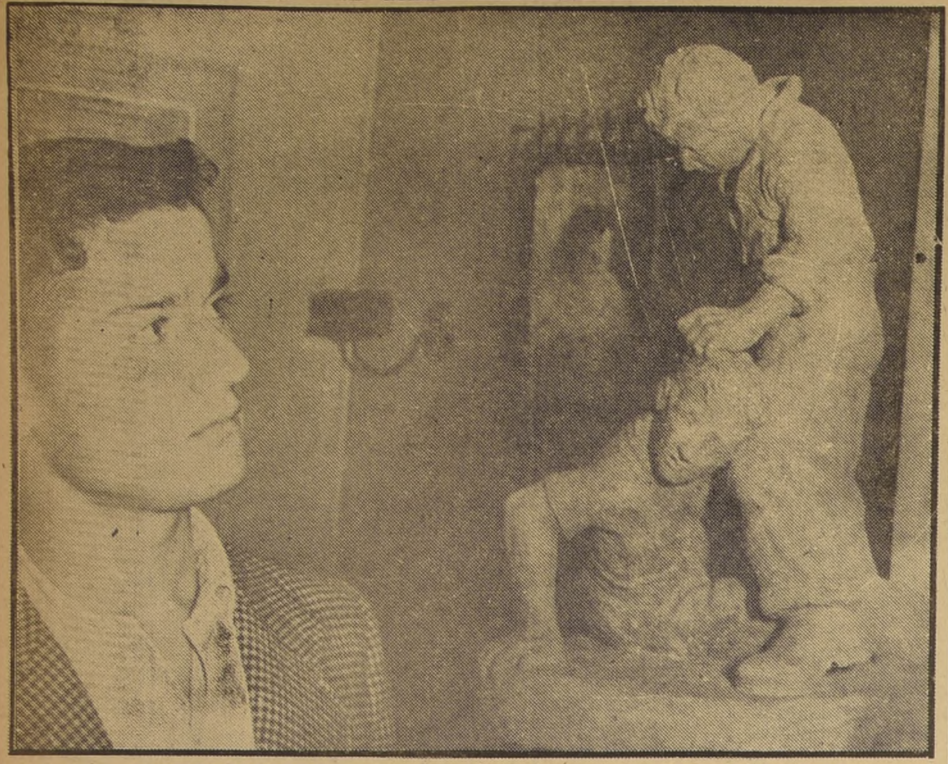

RIÑA CALLEJERA.— Junto a la escultura "Riña callejera", de singular fuerza expresiva, el autor Arturo Valdés, de dieciséis años de edad, nos confesó que éste es un motivo autobiográfico. Este grupo escultórico fue uno de los más llamativos de la exposición plástica presentada por la Escuela Experimental de Educación Artística

Artífices de la chilenidad se forjan en la Escuela Experimental de Educación Artística

Amor a la tierra evidenciaron en su primera exposición

Su director es el profesor Héctor Banderas

En el local de exposiciones del Ministerio de Educación, se ha mantenido a la vista del público una interesante Exposición de la Escuela Experimental de Educación Artística, que depende de la Superintendencia de Educación. Los alumnos de este plantel han acudido de todos los extremos de Chile en busca de una escuela que les permita desarrollar sus cualidades artísticas y, al mismo tiempo, les otorgue un diploma de Bachilleres en Humanidades.

ENTUSIASMO.— En las salas de clase del establecimiento que dirige Héctor Banderas, se trabaja con extraordinario entusiasmo. Ciento cincuenta muchachos de ambos sexos dedican ahí sus mejores horas a la pintura, estudio del piano, cerámica, canto, forja de metales, violín, dibujo y escultura. Aunque las condiciones del local que ocupan distan mucho de ser ideal para desarrollar labores tan variadas, en los talleres no se descansa, ni se deja reposo a los instrumentos. Es el milagro que se consigue con la juventud cuando esta encuentra su verdadera vocación y un medio donde poder darle vuelo imaginativo.

VARIADOS TEMPERAMENTOS.— Las obras que se presentaron en la exposición que comentamos acusan los más variados temperamentos, y en ellas se nota la influencia directa de la tierra sobre los temas. Como los pequeños artistas han llegado de ambientes muy diferentes, han tomado los pinceles para representar los animales del campo chileno, o las oscuras callejas del suburbio. Flores, instrumentos humildes y paisajes sin límites tienen para ellos tanta importancia como las escenas heróicas o los rascacielos. Si esta exposición fuera a presentarse a través de una crítica, habría que decir que lo primero que en ella llama la atención es la personalidad diferenciada de los autores. Lo que indica que la Escuela Experimental de Educación Artística va por el buen camino y muy pronto tendremos un núcleo de verdaderos artesanos de las artes aplicadas, que podrán trabajar con pleno dominio de la técnica de las especialidades que han elegido.

ARTESANIA.— Trabajos en cobre, hierro, greda, porcelana y arcilla, en los muros y anaqueles de la última muestra artística del Ministerio de Educación. Entre ellos imperan los motivos campesinos, pero todos ellos revelan que los temas son tan variados como los materiales que los alumnos emplearon en la confección de sus obras

☆★☆★☆★☆★

LAS GALLINAS TAMBIEN FUMAN

LONDRES.— (ANSA).— Sorpresas de la ciencia. El centro de Investigaciones sobre el Cáncer, en Glasgow —Escocia—, ha logrado establecer la aptitud de las gallinas para adoptar el hábito del tabaco. En efecto, el doctor Peacock, que realiza estudios sobre el cáncer pulmonar utilizando gallinas para experimentación, inyectó humo de cigarrillo en la traquea de una gallina y luego en las de otras 2. Pasada la primera sorpresa, las gallinas se mostraron complacientes en el experimento, al punto de demostrar cierto placer. Afirma Peacock que al presente, evolucionadas las pruebas, todas ellas se acercaron y cacarean alegremente en cuanto el investigador se les acerca cigarrillo en mano.

"HIERBAS VENENOSAS" ENCONTRARA LA JUVENTUD EN ORTEGA Y GASSET, ASEGURA OBISPO ESPAÑOL

Recuerda sus relaciones con el marxismo comunista, en el decenio 1929-39

TOLEDO (ANSA).— El diario "Más", órgano oficial de la Acción Católica de Toledo publica un artículo del Obispo Auxiliar de la Diócesis, Monseñor Francisco Miranda, titulado: "Lo que no ha sido dicho de Ortega y Gasset" en el que dice, entre otras cosas: "En las biografías que han sido publicada estos días ha sido omitida la actuación de Ortega durante el decenio 1929-39. Su relación íntima con la República del Frente Popular, atea y antiespañola, con la libre institución de la enseñanza y el marxismo comunista, es decir, con las fuerzas del mal que la cruzada pudo vencer a costa de tanta sangre derramada, todo esto se ocultó a la juventud estudiosa que no tuvo la desgracia o la fortuna de vivir aquellos años. Sólo así se puede explicar la desorientación en que viven los universitarios españoles, los que instruídos ocultamente por falsos intelectuales se proclaman sus discípulos".

"Ya muerto, deseamos que realmente Dios le haya concedido la salvación eterna, pero su obra y su doctrina heterodoxa quedan como campo florido donde la juventud encontrará hierbas venenosas para su alma. Estamos, por lo tanto, obligados a denunciar el peligro y a escribir lo que no ha sido dicho a fin de evitar confusiones".

UNIDAD SINDICAL EN EE. UU.

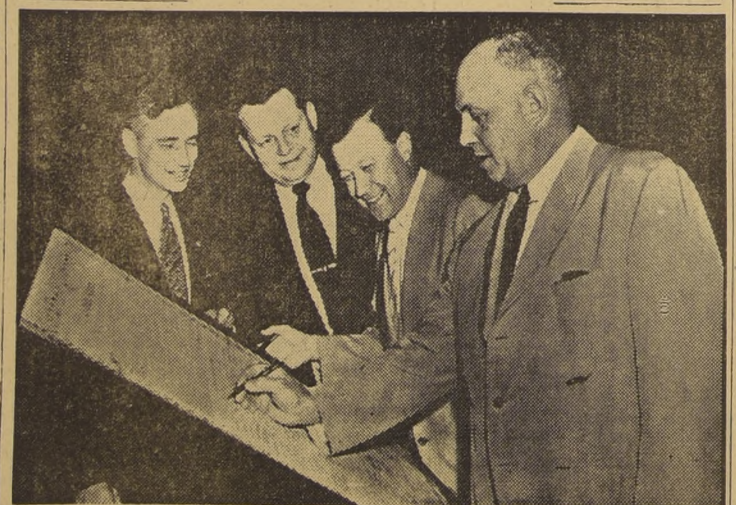

NUEVA YORK.— Hace algunos días se produjo en los EE. UU. el acontecimiento más importante en el campo sindical: la fusión de las dos grandes centrales de los trabajadores norteamericanos. Este es el instante de la histórica firma del documento unitario. En el primer plano, Georges Meany, presidente de la American Fedecoration of Labor (A.F.L.) y de la nueva entidad; a su derecha, Walter Reuther, antiguo presidente del Congress of Industrial Organization (C.I.O.); James Carey, secretario y tesorero de la C.I.O., y William Schmitzler, secretario y tesorero de la A.F.L.— (Foto INTERCONTINENTALE).

Ingleses no saben cómo desalojar fantasmas; hasta Scotland Yard asegura que ellos existen

En general, los reclamantes son mandados a la Sociedad de Investigaciones Psíquicas

LONDRES, (ANSA).— Un nuevo problema se ha planteado en estos días en Inglaterra: ¿deben ocuparse las autoridades de los fantasmas domésticos? ¿Es ello tarea de la Oficina de la Vivienda, de la Policía o de la Sociedad de Investigaciones Psíquicas?

Quien conozca la idiosincrasia de los británicos, comprenderá que en esta demanda no hay el menor asomo de ironía. La mayoría de los ingleses cree en los fantasmas, y si no creyese es posible que la policía misma se encargase de llamarla al orden. Scotland Yard, por ejemplo, que este verano fue requerida para apaciguar las agitadas noches vividas en la Burlington Arcade, arribó a la conclusión de que los autores del alboroto eran fantasmas, o mejor, un espíritu aislado, un "polstergeist" como el maligno Puck, del "Sueño de una noche de verano". Un espiritillo así sembró el desconcierto en la Burlington Arcade, la galería que une Piccadilly con Regent Street y reúne en su carrera a los mejores negocios de Londres. En esos establecimientos, herméticamente cerrados de noche, valiosos muebles aparecían a la mañana siguiente volcados, y esparcidas por el suelo las riquísimas colecciones de joyas, cristales, prendas y otros objetos, pero sin que nada faltase. ¿Quién, sino un fantasma, podía causar tan desinteresado desorden, invisible a los celosos ojos de la Policía?

OTRO INTRUSO.— En estos días ha vuelto a hablarse de un espíritu doméstico, y la señora Evelyn Sayers, que mora en un antiguo edificio de Coventry Hall, en el sud de Londres, se ha dirigido a la Oficina de la Vivienda para reclamar que las autoridades se ocupen del intruso. Y las autoridades estudiaron gravemente el caso, para arribar seriamente a la conclusión de que el asunto no es de la competencia municipal, sino de la Sociedad Británica de Investigaciones Psíquicas, donde recomendaron dirigirse a la interesada.

VIEJA HISTORIA.— Debemos aclarar, para quien se sienta escéptico, que acontecimientos de este género no son infrecuentes en Gran Bretaña. Hace pocas semanas, la señora Dorothy Hampson, que vive en Wyndham Place, de Plymouth, pidió que su marido, embarcado en el portaviones "Eagle", fuese devuelto al hogar para hacer frente a la dramática situación creada por la presencia de un fantasma que gritaba desesperadamente: "¡Betty!". El Almirantazgo accedió al pedido; el sargento William Hampson retornó a su casa, y averiguaciones realizadas por la Policía permitieron descubrir que hace 42 años un joven sacerdote protestante se había suicidado en esa finca, al ser rechazado por una joven... llamada Betty.

UNA MONJA DE 136 AÑOS.— La cuestión planteada ahora a la Oficina de la Vivienda, no es muy distinta. El edificio de Wandsworth, donde habita la señora Sayers, data de hace 136 años, y originariamente fue un convento. Y el fantasma que de noche se presenta es el de una monja, que pasea por las habitaciones y golpea las ventanas. No sólo la señora Sayers es quien se queja, sino, también, otros vecinos. Entre ellos se cuenta la señora Savage, madre de tres niños, quien también afirma haber visto la espectral figura, y hasta hablado con ella en la creencia de que lo hacía con su cuñada, en cierta ocasión que ésta la había visitado y se hallaba a sus espaldas.

★☆★☆★☆★☆

El problema se presenta en términos económicos y administrativos: ¿quién debe librar a los inquilinos del fantasma del viejo edificio? En Gran Bretaña puede hallarse siempre un iconoclasta que, como Oscar Wilde, escriba un gracioso "Fantasma de Canterville" sobre estos hechos recientes. Pero puede de anticiparse que la Sociedad de Investigaciones Psíquicas admitirá, con toda su autoridad, que los fantasmas existen.

☆★☆★☆★☆★

UNA GLORIA POR PARTIDA DOBLE

Una rubia siempre es una gloria, pero mucho más si es platinada, y más aún si, como en este caso, ella es Gloria de Haven... Con esa echarpe, que acentúa sus encantos, la admiraremos pronto en "Hotel Flamingo", un film donde, ella rompe los corazones que se cruzan en su camino. ¡De allá somos!.— (FOTO PARAMOUNT)

Dos nuevos antibióticos cercan a las bacterias en EE. UU.: la catomicina y la estreptonivicina

También han descubierto que la terramicina conserva la carne sin refrigeración

WASHINGTON.— (SIPA).— En una conferencia sobre antibióticos que acaba de celebrarse en esta ciudad, bajo los auspicios de la Federal Food and Drug Administration se han comunicado, entre otras cosas, el descubrimiento de dos nuevos antibióticos importantes y el empleo de otro antibiótico en un nuevo campo.

Uno de los nuevos antibióticos, que todavía se halla en el período experimental, se llama "catomicina". Los hombres de ciencia de los Laboratorios Merck and Company, que fueron los descubridores, señalan que este antibiótico se distingue de los otros en que los estudios realizados con él, tanto en tubos de ensayo como en animales, indican que "es igualmente eficaz por vía oral y por inyecciones, y que produce muy buenos resultados contra estafilococos resistentes a otros antibióticos".

CONTRA LOS FORUNCULOS.— Los estafilococos son bacterias que pueden producir en el hombre muchas enfermedades, como forúnculos, carbuncos, abscesos, infecciones de la sangre, osteomielitis, etc.

También comunican los Laboratorios Merck que se ha comprobado que este antibiótico ataca asimismo una especie de bacteria muy resistente que es muy común en las infecciones de las vías urinarias. Otra enfermedad en que pudiera ser útil es la tos ferina. Este antibiótico no se halla todavía a la venta.

TRIPLE ACCION.— El otro nuevo antibiótico a que nos referimos es la "estreptonivicina", descubierta por la Upjohn Company. Un grupo de médicos de Camden, New Jersey, habló sobre los casos de tres niños que padecían, respectivamente, de bronquitis, de una infección de la piel y de una infección de la garganta y de los pulmones ocurrida como complicación de la tos ferina. Esas tres infecciones, producidas por microbios sobre los cuales no actuaron los antibióticos usados, se curaron rápidamente con estreptonivicina.

LA TERRAMICINA.— El nuevo empleo señalado para un antibiótico ya conocido es la conservación de la carne por la terramicina. Los investigadores que descubrieron esto, científicos del Laboratorio Pfizer, dijeron que la carne fresca de animales inyectados previamente con terramicina se conserva en buen estado hasta durante tres días sin refrigeración, a una temperatura hasta de 35 grados centígrados. Ellos señalaron que los antibióticos retardan el crecimiento de las bacterias que producen la putrefacción. La cantidad de terramicina que se necesitaba era sólo de pocos miligramos por kilo de peso del animal.

Efemérides de hoy

DICIEMBRE 27

1822 Nace Luis Pasteur, descubridor de la vacuna antirrábica.
1880 Combate nocturno del Manzano o Pueblo Viejo, entre tropas chilenas y peruanas.
1915 Se autoriza la erección de un monumento a Eleuterio Ramírez, en Iquique.
1916 Se dicta la Ley sobre Accidentes del Trabajo.
1931 Se da a la Escuela-Hogar de Limache el nombre de "Gabriela Mistral".

☆★☆★☆★☆★

Revive Mascagni en la lírica florentina

FLORENCIA. — (ANSA). — En el Teatro de Florencia se inauguró la temporada invernal con la ópera "Le Maschere", de Pietro Mascagni, volviendo a traer, dicho espectáculo, al más grande teatro florentino, el nombre de un músico que parecía haber sido olvidado.

La ópera, montada por Piero Caliterna, sobre bocetos de Angelo María Londi, se ejecutó bajo la batuta de Anton Giulio Bragaglia. El espectáculo mantuvo un perfecto equilibrio entre la parte musical y la escénica. Entre los cantantes, Cesy Broggini dio a la figura de Rosaura todas sus dotes vocales y temperamentales; Elena Rizzieri fue una vivaz y musical Colombina, y Ferrando Ferrari, un apasionado Florindo.

LA PAMPANINI EN VENEZUELA

CARACAS.— La sensacional estrella italiana Silvana Pampanini, acaba de visitar a sus compatriotas que trabajan en la tierra de Bolívar. Casi provoca una revolución. Y aquí aparece, explosiva y siempre fascinante, compartiendo la alegría de los trabajadores de las canteras de Caracas.— (Foto INTERCONTINENTALE)